

URZĄD MIEJSKI W DARŁOWIE
Referat Zarządzania Kryzysowego

MIEJSKI PLAN ZARZĄDZANIA KRYZYSOWEGO

CZĘŚĆ II

ZESPÓŁ PRZEDSIĘWZIĘĆ NA WYPADEK SYTUACJI KRYZYSOWYCH

SPIS TREŚCI

CZĘŚĆ II – ZESPÓŁ PRZEDSIĘWZIĘĆ NA WYPADEK SYTUACJI KRYZYSOWYCH	
Myśl przewodnia	3
Zadania w zakresie monitorowania zagrożeń	4
- rodzaje i wykonawcy prowadzonego monitoringu	8
- wykaz procedur monitorowania	14
- procedury monitorowania zagrożeń	16
- raporty	80
- legenda	93
Tryb uruchamiania niezbędnych sił i środków uczestniczących w realizacji planowanych przedsięwzięć na wypadek sytuacji kryzysowej	94
- podstawowe reguły uruchamiania sił i środków	95
- zasady dysponowania sprzętem i materiałami	96
- zasady finansowania gminnego systemu zarządzania kryzysowego, ze szczególnym uwzględnieniem zasad finansowania reagowania kryzysowego i wczesnej odbudowy	102
- tryb uruchamiania działań w obliczu zagrożeń determinowanych potrzebą wprowadzenia określonych wariantów działań w sytuacjach kryzysowych.	108
Procedury reagowania kryzysowego	127
Współdziałanie między siłami uczestniczącymi w realizacji przedsięwzięć planowanych na wypadek sytuacji kryzysowej	386

MYŚL PRZEWODNIA

W przypadku wystąpienia zagrożenia stosowane są uniwersalne zasady działania:

- na sytuację reaguje najniższy kompetentny poziom władzy,
- scentralizowany jest kierunek działania i koordynacja, natomiast zdecentralizowane jest reagowanie na zagrożenia,
- obowiązuje jednoosobowe kierownictwo i odpowiedzialność, realizowane przy wsparciu organów doradczych (zespołów i sztabów),
- organ administracji publicznej właściwego szczebla określa cel i strategiczny kierunek oraz kieruje realizacją zadań, natomiast każdy z uczestników działań funkcjonuje w obszarze określonych dla niego kompetencji, działając na rzecz głównego wykonawcy,
- przygotowane procedury reagowania na zagrożenia tworzone są w sposób modułowy, tak aby można je było łączyć w dowolny sposób, adekwatnie do zaistniałego zdarzenia,
- w każdym rodzaju zagrożenia istnieje organizacyjna możliwość uruchomienia wszystkich potrzebnych i dostępnych sił i środków,
- nadrzędną jest strategia państwa, a jej pochodnymi strategiami przyjęte przez organy odpowiedzialne za zarządzanie kryzysowe na danym obszarze kraju lub dziedzinie jego funkcjonowania.

Stosowanie tych reguł sprawia, iż wszystkie elementy składowe systemu (administracja publiczna, służby, inspekcje i straże oraz Siły Zbrojne) są w stanie reagować na zagrożenia niezależnie od ich rodzaju, a ich wspólne działania są spójne, skoordynowane i wzajemnie się uzupełniające. Niestosowanie się do sformułowanych standardów może skutkować wystąpieniem problemów z:

- synchronizacją obiegu informacji,
- jednolitym zarządzaniem operacją,
- powołaniem skonsolidowanego zespołu zarządzania kryzysowego,
- uruchomieniem dodatkowych zasobów.

ZADANIA W ZAKRESIE MONITOROWANIA ZAGROŻEŃ

Poprzez monitorowanie zagrożeń rozumie się zbieranie i przetwarzanie informacji o określonych zdarzeniach lub zjawiskach oraz wstępne analizowanie uzyskanych informacji w celu ich dalszego wykorzystania.

Monitorowanie zagrożeń i zdarzeń zagrażających zdrowiu lub życiu mieszkańców miasta, bezpieczeństwu ich mienia oraz ochronie środowiska realizowane jest przez wszystkie inspekcje, służby i straże oraz instytucje, zgodnie z ich ustawowymi kompetencjami i zadaniami statutowymi.

Podmioty szczebla wojewódzkiego /powiatowego/ prowadzące monitoring zagrożeń i zdarzeń (tabela) przekazują ich wyniki, zgodnie z wzajemnymi ustaleniami, do określonych służb, inspekcji i straży oraz podmiotów współdziałających w zakresie ich likwidacji, w ramach rutynowych działań profilaktycznych czy ratowniczych.

Ustawodawca realizację przedsięwzięć zapobiegawczych powierzył każdemu: osobie fizycznej, osobie prawnej, organizacji lub instytucji korzystającej ze środowiska przyrodniczego, budynku, obiektu lub terenu zobowiązując ich do przestrzegania przepisów i wymagań w tym zakresie. Stąd istotnym źródłem informacji o zagrożeniach będą działania kontrolno-rozpoznawcze prowadzone przez różne organy i instytucje kontrolne.

Prowadzenie odpowiedniej **polityki , nadzoru i kontroli** w zakresie przestrzegania przepisów i wymagań przeciwpożarowych w mieście, powierzono:

- Komendzie Powiatowej PSP w Sławnie, która w ramach tego systemu sprawuje nadzór nad miastem, poprzez:

- kontrolę przestrzegania przepisów przeciwpożarowych,
- ocenę zgodności z wymaganiami ochrony przeciwpożarowej rozwiązań technicznych zastosowanych w obiekcie budowlanym,
- rozpoznawanie zagrożeń technicznych, chemicznych i ekologicznych,
- rozpoznawanie możliwości i warunków prowadzenia działań ratowniczych przez jednostki ochrony przeciwpożarowej,
- wstępne ustalania nieprawidłowości, które przyczyniły się do zaniedbań, powstania pożaru oraz okoliczności jego rozprzestrzeniania,
- monitorowanie systemu instalacji sygnalizacyjno-alarmowej wyznaczonych obiektów

- Państwowej Inspekcji Ochrony Środowiska – kontrolującej przestrzeganie przepisów związanych z ochroną środowiska;

- Państwowej Inspekcji Sanitarnej – kontrolującej zachowanie właściwych warunków sanitarno – epidemiologicznych;

- Inspektorom Nadzoru Budowlanego – kontrolujących przestrzeganie przepisów budowlanych (egzekwowania przeciwpożarowych wymagań budowlanych i instalacyjnych , przeprowadzanie kontroli stanu technicznego budynków i innych budowli).

- Inspekcji Pracy - badającej przestrzeganie przepisów w zakresie BHP.

Uzyskane w czasie kontroli informacje służą nie tylko celom postępowania administracyjnego, ale są wykorzystywane również do tworzenia zbiorów archiwalnych umożliwiających doskonalenie istniejącego systemu bezpieczeństwa miasta.

Na co dzień wykonawcy prowadzonego monitoringu zobowiązani są do przekazywania informacji mogących ostrzec społeczeństwo i zaalarmować służby ratownicze przed wystąpieniem określonych zagrożeń wywołujących sytuacje kryzysowe. Informacje te przekazywane są odpowiednio na poziomie: wojewódzkim do WCZK, powiatowym do PCZK, lokalnym bezpośrednio do MCZK lub pośrednio przez wojewódzkie lub powiatowe Centrum. Powyższe informacje stanowią podstawę do okresowej oceny stanu zagrożenia miasta i podejmowania stosownych działań przez Burmistrza Miasta.

Zasady przekazywania informacji z prowadzonego monitorowania zagrożeń :

1. Jednostki organizacyjne lub służby wykonujące zadania związane z wykrywaniem zagrożeń oraz ostrzeganiem i alarmowaniem ludności, funkcjonujące lub dyżurujące całodobowo, posiadające elementy, które można wykorzystać do wykrywania i oceny skutków awarii, dysponujące zapleczem niezbędnym do usuwania awarii i jej skutków oraz jednostki koordynujące działalność tych służb i alarmujące o zagrożeniach działają w ramach Systemu Wczesnego Ostrzegania /SWO/.
Wykonywane przez nie zadania oraz służące im środki i urządzenia techniczne stanowią podstawę dla systemu zarządzania kryzysowego.
2. Do podstawowych zadań realizowanych w ramach systemu zalicza się:
 - 1) ciągłą obserwację obiektów stwarzających potencjalne zagrożenie,
 - 2) szybkie wykrywanie nadzwyczajnych zagrożeń ludzi i środowiska naturalnego powstałych w wyniku awarii (katastrof) – w zakładach pracy i obiektach przemysłowych oraz podczas transportu substancji niebezpiecznych, a także zagrożeń wynikłych z klęsk żywiołowych,
 - 3) wstępne przygotowanie oceny skali i skutków zdarzenia, prawdopodobnych strat, obszarów zagrożonych , itp. oraz powiadamianie o tych zdarzeniach burmistrza miasta,
 - 4) terminowe przekazywanie informacji o nadzwyczajnych zagrożeniach do wszystkich jednostek organizacyjnych systemu,
 - 5) ostrzeganie i alarmowanie ludności a także informowanie w środkach masowego przekazu o zasadach ochrony i postępowania w sytuacji zagrożeń,
 - 6) opracowywanie danych o występowaniu potencjalnych zagrożeń na obszarze miasta, prowadzenie okresowych ocen i analiz stanu nadzwyczajnych zagrożeń .

Zadania te zostały postawione jednostkom organizacyjnym pozyskiwania informacji Systemu Wczesnego Ostrzegania odpowiednio zarządzeniami wojewody, starosty, burmistrza:

- zarządzeniem Nr 2013 Wojewody Zachodniopomorskiego z dnia 21 czerwca 2013r. w sprawie organizacji i działania wojewódzkiego systemu wykrywania i alarmowania oraz wojewódzkiego systemu wczesnego ostrzegania o skażeniach,

- zarządzeniem Nr 1/2004 Szefa Obrony Cywilnej Miasta – Burmistrza Miasta Darłowo z dnia 2 marca 2004r. w sprawie zasad działania Systemu Wykrywania i Alarmowania (SWiA) obrony cywilnej, w tym Systemu Wczesnego Ostrzegania (SWO) na obszarze miasta Darłowo.

W sytuacjach nadzwyczajnych, gdy zagrożenie lub zdarzenie nosi znamiona sytuacji kryzysowej wykonawcy monitoringu przekazują informacje natychmiast po jej uzyskaniu do odpowiedniego Operacyjnego Stanowiska Kierowania (np. SK PSP) lub Centrum Zarządzania Kryzysowego.

- Miejskie Centrum Zarządzania Kryzysowego (po uruchomieniu) otrzymane informacje o zagrożeniach przekazuje do:
 - Burmistrza Miasta Darłowo,
 - PCZK lub WCZK,
 - centrów sąsiednich gmin, których zagrożenie może dotyczyć,
 - podmiotów, które nie znajdują się na listach powiadamiania, a zagrożenie może mieć wpływ na ich działalność.

Rodzaje i wykonawcy prowadzonego monitoringu

Rodzaj monitoringu zagrożenia	Wykonawcy prowadzący monitoring	Obieg informacji o wynikach monitoringu
Monitoring hydrometeorologiczny, w tym prognozowanie możliwości wystąpienia anomalii pogodowych	Dyrektor IMGW	Codziennie o stanach wód i prognozy meteorologiczne oraz doraźnie ostrzeżenia o niebezpiecznych zjawiskach do WCZK stąd do PCZK stąd do Burmistrza Miasta (w przypadkach ostrzeżeń meteo i przeciwpowodziowych)
Monitoring stanu zlodzenia rzek, stanu technicznego koryt rzecznych	Dyrektor RZGW	Burmistrz otrzymuje informacje o zlodzeniu rzek za pośrednictwem WCZK/PCZK lub bezpośrednio od ZMiUW OT w Sławnie i Kapitanatu Portu w Darłowie – odcinek kanałowy
Wypadki komunikacyjne w transporcie drogowym, o większej ilości uszkodzonych	Komendant Powiatowy PSP, dysponenci jednostek systemu PRM, Komendant Powiatowy Policji	Doraźne informacje o występujących wypadkach
Monitoring wypadków w komunikacji kolejowej	Dyrektor Naczelny PKP PLK S.A.	Poprzez WCZK/PCZK o wszelkich wypadkach i katastrofach kolejowych, które w konsekwencji wiążą się z powstaniem poważnej awarii w transporcie z uwolnieniem środków chemicznych lub wystąpieniem zdarzenia radiacyjnego.
Monitoring stanu sanitarno-epidemiologicznego, w tym bieżący monitoring jakości wody przeznaczonej do spożycia przez ludzi; - systematyczny monitoring sytuacji radiacyjnej głównych komponentów środowiska i żywności.	Państwowy Powiatowy Inspektor Sanitarny Powiatowa Stacja Sanitarno Epidemiologiczna w Sławnie ul. Stefanii Sempołowskiej 2a 76-100 Sławno Placówki ochrony zdrowia z terenu powiatu.	Od PSSE lub za pośrednictwem WCZK/PCZK, informacje o występujących ogniskach zachorowań lub zatruciach zbiorowych oraz innych zagrożeniach sanitarnych
Monitoring środowiska	Inspekcja Ochrony Środowiska Wojewódzki Inspektorat Ochrony Środowiska w Szczecinie Delegatura w Koszalinie 75-553 Koszalin ul. Zgody 23	Informacje z monitoringu środowiska tj. zanieczyszczenia wód gruntowych oraz powietrza poprzez WCZK.

Rodzaj monitoringu zagrożenia	Wykonawcy prowadzący monitoring	Obieg informacji o wynikach monitoringu
Monitoring chorób zakaźnych zwierząt – epizootyczne nadzór weterynaryjny nad obrotem zwierzętami i środkami spożywczymi zwierzęcego pochodzenia oraz środkami żywienia zwierząt.	Powiatowy Lekarz Weterynarii Powiatowy Inspektorat Weterynarii w Sławnie ul. Koszalińska 46 76-100 Sławno	Od PIW poprzez PCZK, informacje o występujących chorobach zakaźnych zwierząt
Monitoring zagrożeń bezpieczeństwa i porządku publicznego, w tym z przestępczością	Komenda Powiatowa Policji/	Codziennie o stanie bezpieczeństwa i porządku publicznego do WCZK stąd do PCZK stąd do MCZK lub bezpośrednio Komisariat Policji - MCZK. Doraźne informacje o występujących wypadkach Burmistrz Miasta otrzymuje od KPP lub Komisariatu Policji w Darłowie
Monitoring awarii przemysłowych	Komendant Powiatowy PSP, Wojewódzki Inspektor Ochrony Środowiska	Doraźne informacje o występujących awariach przemysłowych poprzez PCZK
Monitoring zagrożeń pożarowych, przewozu materiałów niebezpiecznych, zagrożeń związanych z klimatem	Komendant Powiatowy PSP	Doraźne informacje o występujących zagrożeniach poprzez PCZK lub bezpośrednio z SK KP PSP
Kontrola przestrzegania przepisów o ochronie środowiska i racjonalnym użytkowaniu zasobów przyrody; - kontrola eksploatacji instalacji i urządzeń chroniących środowisko przed zanieczyszczeniem.	Inspektor Ochrony Środowiska	Doraźne informacje o występujących zagrożeniach poprzez WCZK/PCZK.

Rodzaj monitoringu zagrożenia	Wykonawcy prowadzący monitoring	Obieg informacji o wynikach monitoringu
Monitoring katastrof budowlanych kontrola przestrzegania i stosowania przepisów prawa budowlanego.	Komendant Wojewódzki PSP, Powiatowy Inspektorat Nadzoru Budowlanego w Sławnie ul. Sempołowskiej 2 Sławno	Doraźne informacje o występujących katastrofach z PCZK lub SK KPPSP
Monitoring rozległych pożarów i innych miejscowych zagrożeń	Komendant Powiatowy PSP,	codzienne o stanie zagrożeń pożarowych i podejmowanych działaniach do WCZK stąd do PCZK stąd do MCZK lub bezpośrednio PCZK do MCZK
Monitoring bezpieczeństwa leków i urządzeń medycznych, w tym warunków transportu, przeładunku i przechowywania, sporządzania leków w aptece, właściwego oznakowania, informacji i reklamy	Wojewódzki Inspektor Farmaceutyczny	Doraźne informacje o występujących zagrożeniach oraz urządzeniach i lekach wycofanych z użytkowania poprzez WCZK/PCZK.
Fitosanitarnie - kontrola fitosanitarna roślin, produktów roślinnych lub przedmiotów, podłoży i gleby oraz środków transportu; kontrola zabiegów oczyszczania, odkażania i przerobu roślin, produktów roślinnych lub przedmiotów;	Państwowa Inspekcja Ochrony Roślin i Nasiennictwa. Wojewódzki Inspektorat w Koszalinie. Oddział w Sławnie ul. Sempołowskiej 1a	Doraźne informacje o występujących zagrożeniach poprzez WCZK/PCZK.
	Jednostki i podmioty gospodarcze miasta, w tym pogotowia komunalne	Doraźnie do SK powiatowych służb ratowniczych lub do Burmistrza Miasta,

ŹRÓDŁA INFORMACJI O ZAGROŻENIACH NA TERENIE MIASTA DARŁOWO

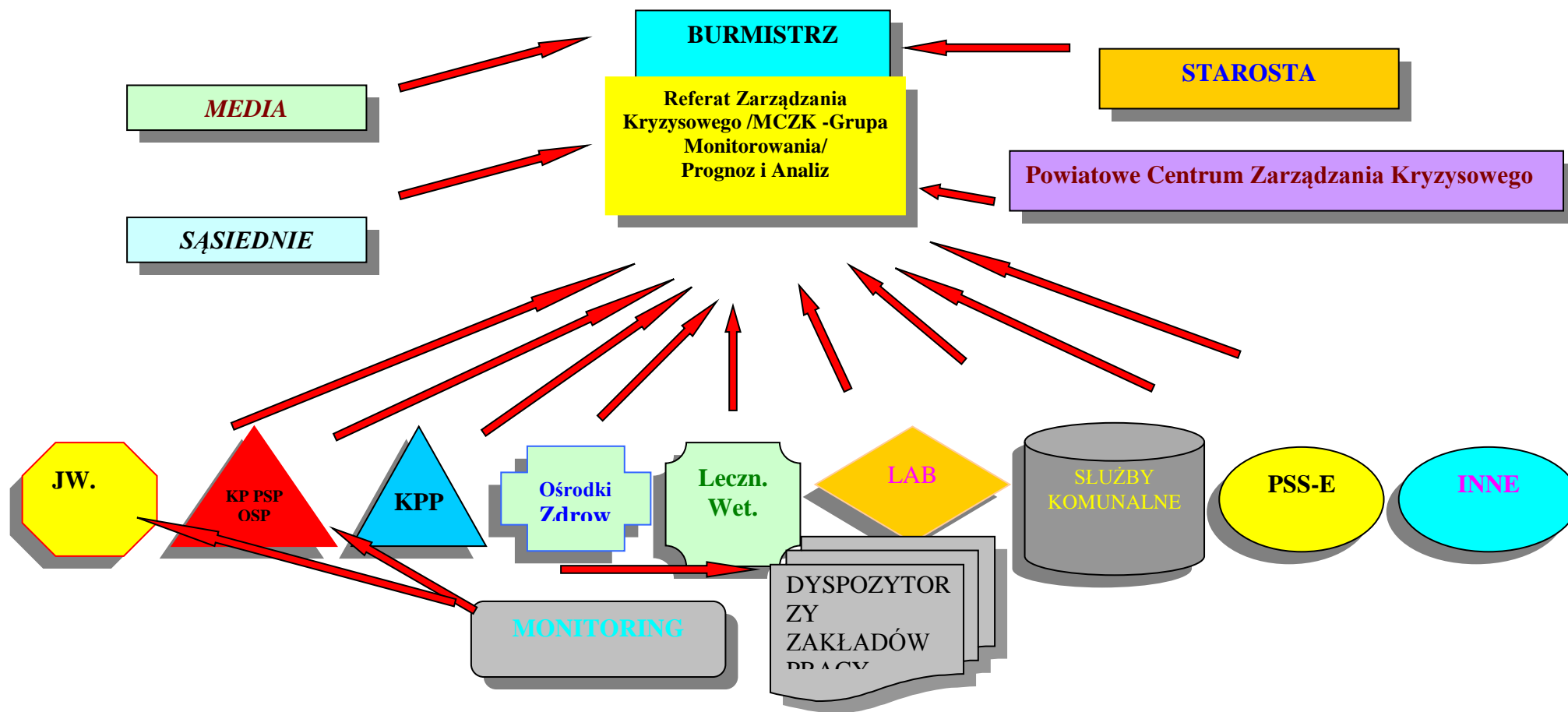

Rodzaj dokumentu:	WSZCZĘCIE PROCEDURY MONITOROWANIA	Uwagi:
-------------------	--	--------

I. Cel procedury

Wszczęcie procedury ostrzegania ludności i przekazywania informacji mogących ostrzec społeczeństwo i zaalarmować służby ratownicze przed wystąpieniem określonych zagrożeń wywołujących sytuacje kryzysowe, a w czasie sytuacji kryzysowej w celu modelowania podejmowanych decyzji o sposobie prowadzonej akcji ratunkowej.

II. Uczestnicy procedury

MCZK, WCZK, PCZK, centra sąsiednich gmin, jednostki monitorowania i pozyskiwania informacji o zagrożeniach w ramach SWO i SWA

III. Wejścia, wyjścia oraz formalne podstawy realizacji procedury

Wejścia	Wyjścia	Podstawy formalne realizacji procesu – wewnętrzne i zewnętrzne
<ul style="list-style-type: none"> - ciągła obserwacja przez jednostki SWO obiektów stwarzających potencjalne zagrożenie - szybkie wykrywanie nadzwyczajnych zagrożeń ludzi i środowiska naturalnego powstałych w wyniku awarii (katastrof), - wstępne przygotowanie oceny skali i skutków zdarzenia, prawdopodobnych strat, obszarów zagrożonych przez służbę, która podjęła działania oraz powiadamianie o tych zdarzeniach burmistrza miasta. <p>Uzyskanie wyników o zagrożeniu w celu rozwinięcia MCZK i GZZK oraz SWA (w razie potrzeby) i zastosowanie stosownych do zagrożenia procedur uruchamiania działań</p>	<p>Ostrzeganie i alarmowanie ludności przez MCZK oraz zwołanie GZZK do podejmowania decyzji oraz dalszego informowania i koordynacji działań, w tym:</p> <ul style="list-style-type: none"> - ostrzeganie i alarmowanie ludności, a także informowanie w środkach masowego przekazu o zasadach ochrony i postępowania w sytuacji zagrożeń, - opracowywanie danych o występowaniu potencjalnych zagrożeń na obszarze miasta, prowadzenie okresowych ocen i analiz stanu nadzwyczajnych zagrożeń, - terminowe przekazywanie informacji o nadzwyczajnych zagrożeniach do wszystkich jednostek organizacyjnych systemu 	<ul style="list-style-type: none"> - Ustawa o stanie klęski żywiołowej - Plan Zarządzania Kryzysowego - Instrukcja organizacji i funkcjonowania MCZK - Zarządzenie Szefa Obrony Cywilnej Miasta Darłowo w sprawie zorganizowania systemu wczesnego ostrzegania oraz organizacji i przygotowania do działania systemu wykrywania i alarmowania (SWA) obrony cywilnej na obszarze miasta. - Rozporządzenie Rady Ministrów w sprawie systemów wykrywania skażeń i właściwości organów w tych sprawach oraz wytyczne Wojewody Zachodniopomorskiego

IV. Przebieg procedury

Opis postępowania	Odpowiedzialny	Forma dokumentowania-tryb raportowania
1. Przyjęcie i sprawdzenie wiarygodności informacji: <ul style="list-style-type: none">• zanotowanie danych dotyczących osoby zgłaszającej imię, nazwisko i adres, numer telefonu, reprezentowaną instytucję lub inne dane niezbędne do utrzymania kontaktu ze zgłaszającym,• w przypadku wątpliwości co do wiarygodności zgłoszenia oddzwonienie na podany numer telefonu celem potwierdzenia. Otrzymywanie informacji odbywa się za pomocą technicznych środków przekazu	Referat Zarządzania Kryzysowego	Forma pisemna lub inna możliwa do zweryfikowania
Przekazanie informacji Burmistrzowi Miasta. Wnioskowanie o uruchomienie zmianowej pracy Centrum Zarządzania Kryzysowego	Kierownik Referatu Zarządzania Kryzysowego	Forma ustna
2. Weryfikacja otrzymanych informacji i wstępna analiza pod względem skutków zdarzenia/zagrożenia: <ul style="list-style-type: none">• Zanotowanie szczegółowych danych o zdarzeniu w dzienniku dyżurnego, w tym:<ol style="list-style-type: none">1) rodzaj zdarzenia: dokładny adres, nazwę obiektu, rejonu, miejsca;2) czy są zagrożeni ludzie;3) numer telefonu, z którego się mówi, swoje nazwisko,• Ustalenie wstępne częstotliwości wymiany informacji z podmiotem zgłaszającym.	Dyżurny MCZK	Notatki elektroniczne / ręczne
Przejdźcie do procedury Udz-10 obiegu informacji w przypadku pełnego rozwinięcia działań na sytuację kryzysową , przejście do dalszych procedur reagowania kryzysowego	Burmistrz Miasta Kierownik MCZK	

V. Załączniki

Nr załącznika	Nazwa załącznika
1	Wzór raportu do PCZK
2	Wzór okresowych meldunków dyżurnego MCZK
3	Wzór meldunku sytuacyjnego Szefa GZZK do Burmistrza Miasta

VI. Uzgodnienia

Uzgodniono z:	Pismo: (nr , z dnia)

**PROCEDURY
MONITOROWANIA
POTENCJALNYCH ZAGROŻEŃ
NA TERENIE MIASTA DARŁOWO**

Wykaz procedur monitorowania zagrożeń

INDEKS	NAZWA PROCEDURY	STRONA
MZ - 1	ZAGROŻENIE POŻAROWE W LASACH	14
MZ - 2	ZAGROŻENIE POWODZIOWE NA WIEPRZY I GRABOWEJ	17
MZ - 3	ZAGROŻENIA NA WODACH O STATUSIE WÓD MORSKICH	21
MZ - 4	ZAGROŻENIE POWODZIOWE NA POZOSTAŁYCH AKWENACH	25
MZ - 5	ZAGROŻENIE POWODZIOWE NA TERENACH NIE BĘDĄCYCH AKWENAMI	29
MZ - 6	WARUNKI POGODOWE	33
MZ - 7	MOŻLIWOŚCI SYSTEMU PAŃSTWOWEGO RATOWNICTWA MEDYCZNEGO	37
MZ - 8	BEZPIECZEŃSTWO SANITARNO - EPIDEMIOLOGICZNE	42
MZ - 9	BEZPIECZEŃSTWO EPIZOOTYCZNE	46
MZ - 10	BEZPIECZEŃSTWO ŚRODOWISKA NATURALNEGO	50
MZ - 11	BEZPIECZEŃSTWO ELEKTROENERGETYCZNE	54
MZ - 12	BEZPIECZEŃSTWO DOSTAW GAZU	58
MZ - 13	BEZPIECZEŃSTWO W RUCHU DROGOWYM	62
MZ - 14	BEZPIECZEŃSTWO IMPREZY MASOWEJ	67
MZ - 15	NIEPOKOJE SPOŁECZNE	71
MZ - 16	INNE ZAGROŻENIA	75
	Informacja o sytuacji kryzysowej	
RD	RAPORT DOBOWY	
RDS	RAPORT DORAŻNY / SYTUACYJNY	

Opracowano	MONITOROWANIE ZAGROŻEŃ	Zagrożenie pożarowe w lasach	MZ - 1
MCZK w Darłowie			
Aktualizowano			
26.06.2014			

Cel przedsięwzięcia: Ocena stanu bezpieczeństwa przeciwpożarowego miasta Darłowo za okres od godz. 14⁰⁰ dn. do godz. 14⁰⁰ dn.

ŹRÓDŁO INFORMACJI PIERWOTNEJ				ŹRÓDŁO POTWIERDZAJĄCE INFORMACJĘ PIERWOTNĄ			
Regionalna Dyrekcja Lasów Państwowych w Szczecinku	T	94 372 6300		Nadleśnictwo w Sławnie	T	59 810 2433	
	F	94 372 6301			F	59 810 2434	
	E	rdpl@szczecinek.lasy.gov.pl			E	slawno@szczecinek.lasy.gov.pl	
	R				R		

L.P.	NADLEŚNICTWO	SEKTOR	ZWL	POWIAT	POMIAR		TELEFON	FAKS	E-MAIL	RADIO
					9 ⁰⁰	13 ⁰⁰				
1.	SŁAWNO	V		SŁAWIEŃSKI			59 810 2433	59 810 2434	slawno@szczecinek.lasy.gov.pl	

PROGNOZA

WNIOSKI									
– NIE MA ZAGROŻENIA BEZPIECZEŃSTWA MIASTA									
– JEST ZAGROŻENIE BEZPIECZEŃSTWA MIASTA									
– URUCHOMIĆ DZIAŁANIA::				UDZ -20					

ANALIZA ZAGROŻENIA									
Dnia:			O godzinie:			Nadleśnictwo:	
Miejscowość:					Gmina:		
Zdarzenie pierwotne:									
Zdarzenia wtórne									
W wyniku zdarzenia:		Poniosło śmierć:	 osób		Odniosło obrażenia:	 osób	
		Ewakuowano:	 osób		Ewakuowano:	 szt. zwierząt	
		Spłonęło ha lasu			Spłonęło obiektów kubaturowych		
Aktualnie:									
W reagowaniu uczestniczy:		PSP	OSP	POLICJA	PRM	LP			
	 osób osób osób osób osób osób osób osób
Główny wykonawca sektora zadaniowego:									
Potrzeby:									
Prognoza:									

ODBIORCA INFORMACJI

Powiatowe Stanowisko Koordynacji Ratownictwa KP PSP w Sławnie	T	59 810 3008	Powiatowe Stanowisko Kierowania KP Policji w Sławnie	T	59 810 0511
	F	59 810 5370		F	59 810 0513
	E	kppspslawnot@poczta.onet.pl		E	rzecznik@slawno.policja.gov.pl
	R	K – 9 / 8		R	K - 12
Dyspozytornia FALCK w Sławnie Ul. Polanowska 35 /Stacja Pogotowia Ratunkowego/	T	59 810 2501	Starosta Powiatu Sławieńskiego	T	59 810 6491
	F	59 810 2501		F	59 810 6413
	E	dyspozytornia.slawno@falck.pl		E	starosta@powiatslawno.pl
	R	K - 11		R	ZW - 520-01
Miejskie Centrum Zarządzania Kryzysowego w Sławnie	T	59 810 3118	Powiatowe Centrum Zarządzania Kryzysowego w Sławnie	T	59 810 6449
	F	59 810 3118		F	59 810 6449
	E	tadeusz.szokalski@slawno.pl		E	pczk@powiatslawno.pl
	R	ZW - 520-60		R	ZW - 520-00
Miejskie Centrum Zarządzania Kryzysowego w Darłowie	T	94 314 6097	Wojewódzkie Centrum Zarządzania Kryzysowego w Szczecinie	T	(091) 430 3342
	F	94 314 6097		F	(091) 433 8522
	E	mcr@darlowo.pl		E	czk@szczecin.uw.gov.pl
	R	ZW - 520-20		R	ZW - 201-00
Gminne Centrum Zarządzania Kryzysowego w Sławnie	T	59 810 6714	Gminne Centrum Zarządzania Kryzysowego w Postominie	T	59 846 4465
	F	59 810 6714		F	59 810 8584
	E	oc@gminaslawno.pl		E	admin@postomino.pl
	R	ZW - 520-70		R	ZW - 520-50
Gminne Centrum Zarządzania Kryzysowego w Darłowie	T	94 344 6325	Gminne Centrum Zarządzania Kryzysowego w Malechowie	T	94 314 0579
	F	94 344 6325		F	94 318 4305
	E	ppoz@ugdarlowo.pl		E	gcr@malechowo.pl
	R	ZW - 520-30		R	ZW - 520-40

Opracowano	MONITOROWANIE ZAGROŻEŃ				MZ - 2		
MCZK w Darłowie							
Aktualizowano	Zagrożenie powodziowe na Wieprzy i Grabowej						
26.06.2014							
Cel przedsięwzięcia:	Ocena stanu bezpieczeństwa przeciwpowodziowego miasta Darłowo za okres od godz. 14 ⁰⁰ dn. do godz. 14 ⁰⁰ dn.						
ŹRÓDŁO INFORMACJI PIERWOTNEJ			ŹRÓDŁO POTWIERDZAJĄCE INFORMACJĘ PIERWOTNĄ				
Miejskie Centrum Zarządzania Kryzysowego w Darłowie	T	94 314 6097		Zachodniopomorski Zarząd Melioracji i Urządzeń Wodnych Oddział Terenowy w Sławnie	T	59 810 2313	
	F	94 314 6097			F	59 810 2313	
	E	mcr@darlowo.pl			E	toslawno@zzmiuw.pl	
	R	ZW - 520-20			R		

ANALIZA STANU								
STAN WÓD ZA MINIONĄ DOBĘ z godziny						PROGNOZA		
WODOWSKAZ	„O”	„A”	STAN AKTUALNY	INDEKS	W CIĄGU DOBY	+ 1 DOBA	+ 2 DOBY	+ 3 DOBY
Wieprza								
KORZYBIE		179		O <input type="checkbox"/> A <input type="checkbox"/>				
ST. KRAKÓW		440		O <input type="checkbox"/> A <input type="checkbox"/>				
ZIELNOWO	420	470		O <input type="checkbox"/> A <input type="checkbox"/>				
KANAŁ PORTOWY DARŁOWO	570	600		O <input type="checkbox"/> A <input type="checkbox"/>				
Sytuacja lodowa:								

WNIOSKI							
– NIE MA ZAGROŻENIA BEZPIECZEŃSTWA MIASTA							
– JEST ZAGROŻENIE BEZPIECZEŃSTWA MIASTA							
– URUCHOMIĆ DZIAŁANIA::			UDZ – 15	UDZ - 16			

ANALIZA ZAGROŻENIA							
Początek zagrożenia:			Godzina:				
Miejscowość:			Gmina:				
Wprowadzono:	Pogotowie przeciwpowodziowe:		Dnia:		Godzina:		Gmina:
	Alarm przeciwpowodziowy:						
Zdarzenie pierwotne:							
Zdarzenia wtórne							
W wyniku zdarzenia	Poniosło śmierć: osób		Odniosło obrażenia: osób		
	Ewakuowano: osób		Ewakuowano: szt. zwierząt		
	Budynki mieszkalne:			Budynki gospodarskie:			
	Inne ob. gospodarskie:			Pola uprawne:			
	Łąki i nieużytki:			Zakłady pracy:			
	Obiekty publiczne:			Zabytki:			

	Oczyszczalnie ścieków:			Ujęcia wody:				
	Cmentarze			Drogi publiczne				
	Mosty:							
Aktualnie:								
W reagowaniu uczestniczy:	PSP	OSP	POLICJA	PRM				
 osób osób osób osób osób osób osób osób
Główny wykonawca sektora zadaniowego:								
Potrzeby:								
Prognoza:								

ODBIORCA INFORMACJI					
Powiatowe Stanowisko Koordynacji Ratownictwa KP PSP w Sławnie	T	59 810 3008	Powiatowe Stanowisko Kierowania KP Policji w Sławnie	T	59 810 0511
	F	59 810 5370		F	59 810 0513
	E	kppspslawnot@poczta.onet.pl		E	rzecznik@slawno.policja.gov.pl
	R	K - 9 / 8		R	K - 12
Dyspozytornia FALCK w Sławnie Ul. Polanowska 35 /Stacja Pogotowia Ratunkowego/	T	59 810 2501	Starosta Powiatu Sławieńskiego	T	59 810 6491
	F	59 810 2501		F	59 810 6413
	E	dyspozytornia.slawno@falck.pl		E	starosta@powiatslawno.pl
	R	K - 11		R	ZW - 520-01
Miejskie Centrum Zarządzania Kryzysowego w Sławnie	T	59 810 3118	Powiatowe Centrum Zarządzania Kryzysowego w Sławnie	T	59 810 6449
	F	59 810 3118		F	59 810 6449
	E	tadeusz.szokalski@slawno.pl		E	pczk@powiatslawno.pl
	R	ZW - 520-60		R	ZW - 520-00
Miejskie Centrum Zarządzania Kryzysowego w Darłowie	T	94 314 6097	Wojewódzkie Centrum Zarządzania Kryzysowego w Szczecinie	T	(091) 430 3342
	F	94 314 6097		F	(091) 433 8522
	E	mcr@darlowo.pl		E	czk@szczecin.uw.gov.pl
	R	ZW - 520-20		R	ZW - 201-00

Gminne Centrum Zarządzania Kryzysowego w Sławnie	T	59 810 6714	Gminne Centrum Zarządzania Kryzysowego w Postominie	T	59 846 4465
	F	59 810 6714		F	59 810 8584
	E	oc@gminaslawno.pl		E	admin@postomino.pl
	R	ZW - 520-70		R	ZW - 520-50
Gminne Centrum Zarządzania Kryzysowego w Darłowie	T	94 344 6325	Gminne Centrum Zarządzania Kryzysowego w Malechowie	T	94 314 0579
	F	94 344 6325		F	94 318 4305
	E	ppoz@ugdarlowo.pl		E	gcr@malechowo.pl
	R	ZW - 520-30		R	ZW - 520-40

Opracowano	MONITOROWANIE ZAGROŻEŃ							MZ - 3	
MCZK w Darłowie									
Aktualizowano	Zagrożenia na wodach o statusie wód morskich								
26.06.2014									
Cel przedsięwzięcia:	Ocena stanu bezpieczeństwa morskiego w obrębie miasta Darłowo za okres od godz. 14 ⁰⁰ dn. do godz. 14 ⁰⁰ dn.								
ŹRÓDŁO INFORMACJI PIERWOTNEJ				ŹRÓDŁO POTWIERDZAJĄCE INFORMACJĘ PIERWOTNĄ					
URZĄD MORSKI W SŁUPSKU	T	59 847 4256			KAPITANAT PORTU W DARŁOWIE	T	94 340 6831		
	F	59 847 4255				F	943406847		
	E	sekretariat@umsl.gov.pl				E	kpdarlowo@umsl.gov.pl		
	R					R	UKF - 12		
ANALIZA STANU									
STAN WÓD ZA MINIONĄ DOBĘ z godziny						PROGNOZA			
WODOWSKAZ	„O”	„A”	STAN AKTUALNY	INDEKS	W CIĄGU DOBY	+ 1 DOBA	+ 2 DOBY	+ 3 DOBY	
Morze Bałtyckie									
PORT DARŁOWO	570	600		O <input type="checkbox"/> A <input type="checkbox"/>					
Sytuacja lodowa:									
Ograniczenia w żegludze									

WNIOSKI							
– NIE MA ZAGROŻENIA BEZPIECZEŃSTWA MIASTA							
– JEST ZAGROŻENIE BEZPIECZEŃSTWA MIASTA							
– URUCHOMIĆ DZIAŁANIA::			UDZ -15	UDZ -16			

ANALIZA ZAGROŻENIA							
Początek zagrożenia:			Godzina:				
Miejscowość:			Gmina:				
Wprowadzono:	Pogotowie przeciwpowodziowe:		Dnia:		Godzina:		Gmina:
	Alarm przeciwpowodziowy:						
	Pogotowie przeciwsztormowe:						
	Alarm przeciwsztormowy:						
Zdarzenie pierwotne:							
Zdarzenia wtórne							
W wyniku zdarzenia	Poniosło śmierć:	 osób		Odniosło obrażenia:	 osób
	Ewakuowano:	 osób		Ewakuowano:	 szt. zwierząt
	Budynki mieszkalne:				Budynki gospodarskie:		
	Inne ob. gospodarskie:				Pola uprawne:		
	Łąki i nieużytki:				Zakłady pracy:		

	Obiekty publiczne:		Zabytki:					
	Oczyszczalnie ścieków:		Ujęcia wody:					
	Cmentarze		Drogi publiczne					
	Mosty:							
Aktualnie:								
W reagowaniu uczestniczy:	PSP osób	OSP osób	POLICJA osób	PRM osób osób osób osób osób
Główny wykonawca sektora zadaniowego:								
Potrzeby:								
Prognoza:								

ODBIORCA INFORMACJI					
Powiatowe Stanowisko Koordynacji Ratownictwa KP PSP w Sławnie	T	59 810 3008	Powiatowe Stanowisko Kierowania KP Policji w Sławnie	T	59 810 0511
	F	59 810 5370		F	59 810 0513
	E	kppsslawnot@poczta.onet.pl		E	rzecznik@slawno.policja.gov.pl
	R	K - 9 / 8		R	K - 12
Dyspozytornia FALCK w Sławnie Ul. Polanowska 35 /Stacja Pogotowia Ratunkowego/	T	59 810 2501	Starosta Powiatu Sławieńskiego	T	59 810 6491
	F	59 810 2501		F	59 810 6413
	E	dyspozytornia.slawno@falck.pl		E	starosta@powiatslawno.pl
	R	K - 11		R	ZW - 520-01
Miejskie Centrum Zarządzania Kryzysowego w Sławnie	T	59 810 3118	Powiatowe Centrum Zarządzania Kryzysowego w Sławnie	T	59 810 6449
	F	59 810 3118		F	59 810 6449
	E	tadeusz.szokalski@slawno.pl		E	pczk@powiatslawno.pl
	R	ZW - 520-60		R	ZW - 520-00

Miejskie Centrum Zarządzania Kryzysowego w Darłowie	T	94 314 6097	Wojewódzkie Centrum Zarządzania Kryzysowego w Szczecinie	T	(091) 430 3342
	F	94 314 6097		F	(091) 433 8522
	E	mcr@darlowo.pl		E	czk@szczecin.uw.gov.pl
	R	ZW - 520-20		R	ZW - 201-00
Gminne Centrum Zarządzania Kryzysowego w Sławnie	T	59 810 6714	Gminne Centrum Zarządzania Kryzysowego w Postominie	T	59 846 4465
	F	59 810 6714		F	59 810 8584
	E	oc@gminaslawnop.pl		E	admin@postomino.pl
	R	ZW - 520-70		R	ZW - 520-50
Gminne Centrum Zarządzania Kryzysowego w Darłowie	T	94 344 6325	Gminne Centrum Zarządzania Kryzysowego w Malechowie	T	94 314 0579
	F	94 344 6325		F	94 318 4305
	E	ppoz@ugdarlowo.pl		E	gcr@malechowo.pl
	R	ZW - 520-30		R	ZW - 520-40

Opracowano	MONITOROWANIE ZAGROŻEŃ				MZ - 4	
MCZK w Darłowie						
Aktualizowano	Zagrożenia powodziowe na pozostałych akwenach					
26.06.2014						
Cel przedsięwzięcia:	Ocena stanu bezpieczeństwa przeciwpowodziowego miasta Darłowo za okres od godz. 14 ⁰⁰ dn. do godz. 14 ⁰⁰ dn.					
ŹRÓDŁO INFORMACJI PIERWOTNEJ			ŹRÓDŁO POTWIERDZAJĄCE INFORMACJĘ PIERWOTNĄ			
Wojewódzkie Centrum Zarządzania Kryzysowego	T	(091) 4303342		(...)	T	
	F	(091) 4338522			F	
	E	czk@szczecin.uw.gov.pl			E	
	R	ZW 201-00			R	

ANALIZA STANU								
STAN WÓD ZA MINIONĄ DOBĘ z godziny						PROGNOZA		
WODOWSKAZ	„O”	„A”	STAN AKTUALNY	INDEKS	W CIĄGU DOBY	+ 1 DOBA	+ 2 DOBY	+ 3 DOBY
Morze Bałtyckie								
PORT DARŁOWO	570	600		O <input type="checkbox"/> A <input type="checkbox"/>				
Rzeki Przymorza								
KORZYBIE	rz. Wieprza	420	179		A <input type="checkbox"/>			
STARY KRAKÓW	rz. Wieprza	420	440		A <input type="checkbox"/>			
ZIELNOWO	rz. Wieprza	420	470					
GRABOWO	rz. Grabowa	420	170		A <input type="checkbox"/>			
Sytuacja lodowa:								

WNIOSKI							
– NIE MA ZAGROŻENIA BEZPIECZEŃSTWA MIASTA							
– JEST ZAGROŻENIE BEZPIECZEŃSTWA MIASTA							
– URUCHOMIĆ DZIAŁANIA::			UDZ-15	UDZ-16			

ANALIZA ZAGROŻENIA							
Początek zagrożenia:			Godzina:				
Miejscowość:			Gmina:				
Wprowadzono:	Pogotowie przeciwpowodziowe:		Dnia:		Godzina:		Gmina:
	Alarm przeciwpowodziowy:						
	Pogotowie przeciwsztormowe:						
	Alarm przeciwsztormowy:						
Zdarzenie pierwotne:							
Zdarzenia wtórne							
W wyniku zdarzenia	Poniosło śmierć:	 osób		Odniosło obrażenia:	 osób
	Ewakuowano:	 osób		Ewakuowano:	 szt. zwierząt
	Budynki mieszkalne:				Budynki gospodarskie:		
	Inne ob. gospodarskie:				Pola uprawne:		
	Łąki i nieużytki:				Zakłady pracy:		

	Obiekty publiczne:		Zabytki:					
	Oczyszczalnie ścieków:		Ujęcia wody:					
	Cmentarze		Drogi publiczne					
	Mosty:							
Aktualnie:								
W reagowaniu uczestniczy:	PSP	OSP	POLICJA	PRM				
 osób osób osób osób osób osób osób osób
Główny wykonawca sektora zadaniowego:								
Potrzeby:								
Prognoza:								

ODBIORCA INFORMACJI					
Powiatowe Stanowisko Koordynacji Ratownictwa KP PSP w Sławnie	T	59 810 3008	Powiatowe Stanowisko Kierowania KP Policji w Sławnie	T	59 810 0511
	F	59 810 5370		F	59 810 0513
	E	kppspslawnot@poczta.onet.pl		E	rzecznik@slawno.policja.gov.pl
	R	K - 9 / 8		R	K - 12
Dyspozytornia FALCK w Sławnie Ul. Polanowska 35 /Stacja Pogotowia Ratunkowego/	T	59 810 2501	Starosta Powiatu Sławieńskiego	T	59 810 6491
	F	59 810 2501		F	59 810 6413
	E	dyspozytornia.slawno@falck.pl		E	starosta@powiatslawno.pl
	R	K - 11		R	ZW - 520-01
Miejskie Centrum Zarządzania Kryzysowego w Sławnie	T	59 810 3118	Powiatowe Centrum Zarządzania Kryzysowego w Sławnie	T	59 810 6449
	F	59 810 3118		F	59 810 6449
	E	tadeusz.szokalski@slawno.pl		E	pczk@powiatslawno.pl
	R	ZW - 520-60		R	ZW - 520-00

Miejskie Centrum Zarządzania Kryzysowego w Darłowie	T	94 314 6097	Wojewódzkie Centrum Zarządzania Kryzysowego w Szczecinie	T	(091) 430 3342
	F	94 314 6097		F	(091) 433 8522
	E	mcr@darlowo.pl		E	czk@szczecin.uw.gov.pl
	R	ZW - 520-20		R	ZW - 201-00
Gminne Centrum Zarządzania Kryzysowego w Sławnie	T	59 810 6714	Gminne Centrum Zarządzania Kryzysowego w Postominie	T	59 846 4465
	F	59 810 6714		F	59 810 8584
	E	oc@gminaslawnop.pl		E	admin@postomino.pl
	R	ZW - 520-70		R	ZW - 520-50
Gminne Centrum Zarządzania Kryzysowego w Darłowie	T	94 344 6325	Gminne Centrum Zarządzania Kryzysowego w Malechowie	T	94 314 0579
	F	94 344 6325		F	94 318 4305
	E	ppoz@ugdarlowo.pl		E	gcr@malechowo.pl
	R	ZW - 520-30		R	ZW - 520-40

Opracowano	MONITOROWANIE ZAGROŻEŃ				MZ - 5
MCZK w Darłowie					
Aktualizowano	Zagrożenia powodziowe na terenach nie będących akwenami				
26.06.2014					
Cel przedsięwzięcia:	Ocena stanu bezpieczeństwa przeciwpowodziowego miasta Darłowo za okres od godz. 14 ⁰⁰ dn. do godz. 14 ⁰⁰ dn.				
ŹRÓDŁO INFORMACJI PIERWOTNEJ			ŹRÓDŁO POTWIERDZAJĄCE INFORMACJĘ PIERWOTNĄ		
Powiatowe Centrum Zarządzania Kryzysowego w Sławnie	T	59 810 6449	Zachodniopomorski Zarząd Melioracji i Urządzeń Wodnych Oddział Terenowy w Sławnie	T	59 810 2313
	F	59 810 6449		F	59 810 2313
	E	pczk@powiatslawno.pl		E	toslawno@zzmiuw.pl
	R	ZW - 520-00		R	

ANALIZA STANU										
	Prognoza meteorologiczna na dzień na godziny od 6 ⁰⁰ do 20 ⁰⁰ :									
	Prognoza meteorologiczna na następne 24 godziny:									
	RAPORT OPADOWY z dnia z godziny (mm/24h)									
	GRZMIĄCA		KOŁOBRZEG		OSÓWKO		RESKO		SIERAKOWO	
	GRYFINO		KOSZALIN		POLANÓW		WITNO		SZCZECIN	

WNIOSKI							
– NIE MA ZAGROŻENIA BEZPIECZEŃSTWA MIASTA							
– JEST ZAGROŻENIE BEZPIECZEŃSTWA MIASTA							
– URUCHOMIĆ DZIAŁANIA::			UDZ -19	UDZ -15	UDZ -16		

ANALIZA ZAGROŻENIA							
Początek zagrożenia:			Godzina:				
Miejscowość:			Gmina:				
Wprowadzono:	Pogotowie przeciwpowodziowe:		Dnia:		Godzina:		Gmina:
	Alarm przeciwpowodziowy:						
Zdarzenie pierwotne:							
Zdarzenia wtórne							
W wyniku zdarzenia	Poniosło śmierć:	 osób		Odniosło obrażenia:	 osób
	Ewakuowano:	 osób		Ewakuowano:	 szt. zwierząt
	Budynki mieszkalne:				Budynki gospodarskie:		
	Inne ob. gospodarskie:				Pola uprawne:		
	Łąki i nieużytki:				Zakłady pracy:		
	Obiekty publiczne:				Zabytki:		
	Oczyszczalnie ścieków:				Ujęcia wody:		

	Cmentarze			Drogi publiczne				
	Mosty:							
Aktualnie:								
W reagowaniu uczestniczy:	PSP osób	OSP osób	POLICJA osób	PRM osób osób osób osób osób
Główny wykonawca sektora zadaniowego:								
Potrzeby:								
Prognoza:								

ODBIORCA INFORMACJI					
Powiatowe Stanowisko Koordynacji Ratownictwa KP PSP w Sławnie	T	59 810 3008	Powiatowe Stanowisko Kierowania KP Policji w Sławnie	T	59 810 0511
	F	59 810 5370		F	59 810 0513
	E	kppsslawnot@poczta.onet.pl		E	rzecznik@slawno.policja.gov.pl
	R	K – 9 / 8		R	K - 12
Dyspozytornia FALCK w Sławnie Ul. Polanowska 35 /Stacja Pogotowia Ratunkowego/	T	59 810 2501	Starosta Powiatu Sławieńskiego	T	59 810 6491
	F	59 810 2501		F	59 810 6413
	E	dyspozytornia.slawno@falck.pl		E	starosta@powiatslawno.pl
	R	K - 11		R	ZW - 520-01
Miejskie Centrum Zarządzania Kryzysowego w Sławnie	T	59 810 3118	Powiatowe Centrum Zarządzania Kryzysowego w Sławnie	T	59 810 6449
	F	59 810 3118		F	59 810 6449
	E	tadeusz.szokalski@slawno.pl		E	pczk@powiatslawno.pl
	R	ZW - 520-60		R	ZW - 520-00

Miejskie Centrum Zarządzania Kryzysowego w Darłowie	T	94 314 6097	Wojewódzkie Centrum Zarządzania Kryzysowego w Szczecinie	T	(091) 430 3342
	F	94 314 6097		F	(091) 433 8522
	E	mcr@darlowo.pl		E	czk@szczecin.uw.gov.pl
	R	ZW - 520-20		R	ZW - 201-00
Gminne Centrum Zarządzania Kryzysowego w Sławnie	T	59 810 6714	Gminne Centrum Zarządzania Kryzysowego w Postominie	T	59 846 4465
	F	59 810 6714		F	59 810 8584
	E	oc@gminaslawno.pl		E	admin@postomino.pl
	R	ZW - 520-70		R	ZW - 520-50
Gminne Centrum Zarządzania Kryzysowego w Darłowie	T	94 344 6325	Gminne Centrum Zarządzania Kryzysowego w Malechowie	T	94 314 0579
	F	94 344 6325		F	94 318 4305
	E	ppoz@ugdarlowo.pl		E	gcr@malechowo.pl
	R	ZW - 520-30		R	ZW - 520-40

Opracowano	MONITOROWANIE ZAGROŻEŃ		MZ - 6		
MCZK w Darłowie					
Aktualizowano					
26.06.2014					
Warunki pogodowe					
Cel przedsięwzięcia:	Ocena stanu bezpieczeństwa miasta Darłowo za okres od godz. 14 ⁰⁰ dn. do godz. 14 ⁰⁰ dn.				
ŹRÓDŁO INFORMACJI PIERWOTNEJ			ŹRÓDŁO POTWIERDZAJĄCE INFORMACJĘ PIERWOTNĄ		
Miejskie Centrum Zarządzania Kryzysowego w Darłowie	T	94 314 6097	"	T	
	F	94 314 6097		F	
	E	mcr@darlowo.pl		E	
	R	ZW - 520-20		R	

ANALIZA STANU				
	Prognoza meteorologiczna na dzień na godziny od 6 ⁰⁰ do 20 ⁰⁰ :			
	Prognoza meteorologiczna na następne 24 godziny:			
	Prognoza meteorologiczna na następne 72 godziny:			
	Prognoza meteorologiczna specjalna			
	Ostrzeżenie meteorologiczne:			
				3 STOPIEŃ
				2 STOPIEŃ
				1 STOPIEŃ

Ostrzeżenie hydrologiczne:									
RAPORT OPADOWY z dnia z godziny (mm/24h)									
GRZMIĄCA		KOŁOBRZEG		OSÓWKO		RESKO		SIERAKOWO	
GRYFINO		KOSZALIN		POLANÓW		WITNO		SZCZECIN	

Informacja o prognozach i ostrzeżeniach meteorologicznych oraz ostrzeżeniach hydrologicznych uzyskiwana jest od WCZK w Szczecinie

WNIOSKI									
– NIE MA ZAGROŻENIA BEZPIECZEŃSTWA MIASTA									
– JEST ZAGROŻENIE BEZPIECZEŃSTWA MIASTA									
– URUCHOMIĆ DZIAŁANIA::		UDZ -19							

ANALIZA ZAGROŻENIA									
Początek zagrożenia:					Godzina:				
Miejscowość:					Gmina:				
Zdarzenie pierwotne:									
Zdarzenia wtórne									
W wyniku zdarzenia		Poniosło śmierć:	 osób		Odniosło obrażenia:	 osób	
		Ewakuowano:	 osób		Ewakuowano:	 szt. zwierząt	
		Budynki mieszkalne:				Budynki gospodarskie:			
		Inne ob. gospodarskie:				Pola uprawne:			
		Łąki i nieużytki:				Zakłady pracy:			
		Obiekty publiczne:				Zabytki:			
		Oczyszczalnie ścieków:				Ujęcia wody:			

	Cmentarze			Drogi publiczne				
	Mosty:							
Aktualnie:								
W reagowaniu uczestniczy:	PSP osób	OSP osób	POLICJA osób	PRM osób osób osób osób osób
Główny wykonawca sektora zadaniowego:								
Potrzeby:								
Prognoza:								

ODBIORCA INFORMACJI					
Powiatowe Stanowisko Koordynacji Ratownictwa KP PSP w Sławnie	T	59 810 3008	Powiatowe Stanowisko Kierowania KP Policji w Sławnie	T	59 810 0511
	F	59 810 5370		F	59 810 0513
	E	kppspslawnot@poczta.onet.pl		E	rzecznik@slawno.policja.gov.pl
	R	K - 9 / 8		R	K - 12
Dyspozytornia FALCK w Sławnie Ul. Polanowska 35 /Stacja Pogotowia Ratunkowego/	T	59 810 2501	Starosta Powiatu Sławieńskiego	T	59 810 6491
	F	59 810 2501		F	59 810 6413
	E	dyspozytornia.slawno@falck.pl		E	starosta@powiatslawno.pl
	R	K - 11		R	ZW - 520-01
Miejskie Centrum Zarządzania Kryzysowego w Sławnie	T	59 810 3118	Powiatowe Centrum Zarządzania Kryzysowego w Sławnie	T	59 810 6449
	F	59 810 3118		F	59 810 6449
	E	tadeusz.szokalski@slawno.pl		E	pczk@powiatslawno.pl
	R	ZW - 520-60		R	ZW - 520-00

Miejskie Centrum Zarządzania Kryzysowego w Darłowie	T	94 314 6097	Wojewódzkie Centrum Zarządzania Kryzysowego w Szczecinie	T	(091) 430 3342
	F	94 314 6097		F	(091) 433 8522
	E	mcr@darlowo.pl		E	czk@szczecin.uw.gov.pl
	R	ZW - 520-20		R	ZW - 201-00
Gminne Centrum Zarządzania Kryzysowego w Sławnie	T	59 810 6714	Gminne Centrum Zarządzania Kryzysowego w Postominie	T	59 846 4465
	F	59 810 6714		F	59 810 8584
	E	oc@gminaslawno.pl		E	admin@postomino.pl
	R	ZW - 520-70		R	ZW - 520-50
Gminne Centrum Zarządzania Kryzysowego w Darłowie	T	94 344 6325	Gminne Centrum Zarządzania Kryzysowego w Malechowie	T	94 314 0579
	F	94 344 6325		F	94 318 4305
	E	ppoz@ugdarlowo.pl		E	gcr@malechowo.pl
	R	ZW - 520-30		R	ZW - 520-40

Opracowano	MONITOROWANIE ZAGROŻEŃ				MZ - 7	
MCZK w Darłowie						
Aktualizowano	Możliwości systemu Państwowego Ratownictwa Medycznego					
26.06.2014						
Cel przedsięwzięcia:	Ocena możliwości systemu Państwowego Ratownictwa Medycznego miasta Darłowo za okres od godz. 14 ⁰⁰ dn. do godz. 14 ⁰⁰ dn.					
ŹRÓDŁO INFORMACJI PIERWOTNEJ			ŹRÓDŁO POTWIERDZAJĄCE INFORMACJĘ PIERWOTNĄ			
Dyspozytornia FALCK w Sławnie Ul. Polanowska 35 /Stacja Pogotowia Ratunkowego/	T	59 810 2501		(...)	T	
	F	59 810 2501			F	
	E	dyspozytornia.slawnno@falck.pl			E	
	R	K - 11			R	

ANALIZA STANU									
ZESPOŁY RATOWNICTWA MEDYCZNEGO									
LP.	NAZWA PLACÓWKI	NUMER TELEFONU	NUMER TELEFAKSU	ZRM „S”		ZRM „P”		AMBULANS „T”	
				J	M	J	M	J	M
	Wojewódzka Stacja Pogotowia Ratunkowego w Szczecinie	(091) 4333801, 4340662	(091) 4335754	33		25		32	
1	1. Oddział SZCZECIN	(091) 4222228, 4808375, 4230302, 4344333, 4230844, 4340710	(091) 4335336	6		5			
	2. Filia SZCZECIN-DĄBIE	(091) 4312098	(091) 4312098	1		2			
	Dyspozytornia FALCK w Sławnie ul. Polanowska 35 /Stacja Pogotowia Ratunkowego/	59 8102501	59 810 2501	2		2			
2	3. SŁAWNO	59 8102501	59 810 2501	1		1			

	4.	Filia DARŁOWO	59 8102501	59 810 2501	1								
	5.	Filia LEJKOWO	607 352 912	94 315 5727			1						
3	Lotnicze Pogotowie Ratunkowe – Służba HEMS - GOLENIÓW		(091) 4180999 (091) 4817645	(091) 4180999	Śmigłowiec sanitarny – 1 szt.								

PLACÓWKI SZPITALNE																					
L.P.	NAZWA PLACÓWKI	NUMER TELEFONU	NUMER TELEFAKSU	SO		Σ		CHIR		RAT		NCH		ORT		OPAR		IOM		ZAK	
				J	M	J	M	J	M	J	M	J	M	J	M	J	M	J	M	J	M
POWIAT GOLENIOWSKI																					
1.	SP Szpital Powiatowy - SŁAWNO	59 810 3031	59 810 2423																		
RAZEM																					

DEKLAROWANE WSPARCIE PRZEZ WOJEWÓDZTWO ZACHODNIOPOMORSKIE					
ZESPOŁY RATOWNICTWA MEDYCZNEGO					
DYSPONUJĄCY	NUMER TELEFONU	NUMER TELEFAKSU	ZRM „S”	ZRM „P”	AMBULANS „T”
Lekarz Koordynator Ratownictwa Medycznego w Szczecinie					

PLACÓWKI SZPITALNE										
DYSPONUJĄCY	NUMER TELEFONU	NUMER TELEFAKSU	SO	CHIR	RAT	NCH	ORT	OPAR	IOM	ZAK
				Miejscowość						
Lekarz Koordynator Ratownictwa Medycznego w Szczecinie										

WNIOSKI							
– NIE MA ZAGROŻENIA BEZPIECZEŃSTWA MIASTA							
– JEST ZAGROŻENIE BEZPIECZEŃSTWA MIASTA							
– URUCHOMIĆ DZIAŁANIA::							

ANALIZA ZAGROŻENIA			
Dnia:		O godzinie:
Miejscowość:		Gmina:
Zdarzenie pierwotne:			
Zdarzenia wtórne:			
W wyniku zdarzenia:	Zejścia śmiertelne: osób osób
	Izolacji poddano: osób osób
	Kwarantannie poddano: osób osób
	Zaginionych: osób osób
Poszkodowanych umieszczono:			

Aktualnie:				
W reagowaniu uczestniczy:	ZRM „S”	ZRM „P”	WOLONTAR.	HEMS
 osób osób osób	
Kierujący medyczną akcją ratowniczą:				
Stan zagrożenia epidemicznego:	Wprowadził:		Dnia:	Godzina:
	Na czas:		Na obszarze:	
Stan epidemii:	Wprowadził:		Dnia:	Godzina:
	Na czas:		Na obszarze:	
Potrzeby:				
Prognoza:				

ODBIORCA INFORMACJI					
Powiatowe Stanowisko Koordynacji Ratownictwa KP PSP w Sławnie	T	59 810 3008	Powiatowe Stanowisko Kierowania KP Policji w Sławnie	T	59 810 0511
	F	59 810 5370		F	59 810 0513
	E	kppspslawnot@poczta.onet.pl		E	rzecznik@slawno.policja.gov.pl
	R	K – 9 / 8		R	K - 12
Dyspozytornia FALCK w Sławnie Ul. Polanowska 35 /Stacja Pogotowia Ratunkowego/	T	59 810 2501	Starosta Powiatu Sławieńskiego	T	59 810 6491
	F	59 810 2501		F	59 810 6413
	E	dyspozytornia.slawno@falck.pl		E	starosta@powiatslawno.pl

	R	K - 11		R	ZW - 520-01
<i>Miejskie Centrum Zarządzania Kryzysowego w Sławnie</i>	T	59 810 3118	<i>Powiatowe Centrum Zarządzania Kryzysowego w Sławnie</i>	T	59 810 6449
	F	59 810 3118		F	59 810 6449
	E	tadeusz.szokalski@slawno.pl		E	pczk@powiatslawno.pl
	R	ZW - 520-60		R	ZW - 520-00
<i>Miejskie Centrum Zarządzania Kryzysowego w Darłowie</i>	T	94 314 6097	<i>Wojewódzkie Centrum Zarządzania Kryzysowego w Szczecinie</i>	T	(091) 430 3342
	F	94 314 6097		F	(091) 433 8522
	E	mcr@darlowo.pl		E	czk@szczecin.uw.gov.pl
	R	ZW - 520-20		R	ZW - 201-00
<i>Gminne Centrum Zarządzania Kryzysowego w Sławnie</i>	T	59 810 6714	<i>Gminne Centrum Zarządzania Kryzysowego w Postominie</i>	T	59 846 4465
	F	59 810 6714		F	59 810 8584
	E	oc@gminaslawno.pl		E	admin@postomino.pl
	R	ZW - 520-70		R	ZW - 520-50
<i>Gminne Centrum Zarządzania Kryzysowego w Darłowie</i>	T	94 344 6325	<i>Gminne Centrum Zarządzania Kryzysowego w Malechowie</i>	T	94 314 0579
	F	94 344 6325		F	94 318 4305
	E	ppoz@ugdarlowo.pl		E	gcr@malechowo.pl
	R	ZW - 520-30		R	ZW - 520-40

Opracowano	MONITOROWANIE ZAGROŻEŃ				MZ - 8
MCZK w Darłowie					
Aktualizowano	Bezpieczeństwo sanitarno – epidemiologiczne				
26.06.2014					
Cel przedsięwzięcia:	Ocena stanu bezpieczeństwa sanitarno – epidemiologicznego miasta Darłowo za okres od godz. 14 ⁰⁰ dn. do godz. 14 ⁰⁰ dn.				
ŹRÓDŁO INFORMACJI PIERWOTNEJ			ŹRÓDŁO POTWIERDZAJĄCE INFORMACJĘ PIERWOTNĄ		
Państwowy Powiatowy Inspektor Sanitarny w Sławnie	T	59 810 7311	(...)	T	
	F	59 810 7311		F	
	E	Psse.slawno@pis.gov.pl		E	
	R			R	

ANALIZA STANU							
Sytuacja zdrowotna ludności							
Dnia:		Godzina:		Miejscowość:		Gmina:	
Zagrożenie:							
Stan sanitarny placówek medycznych							
Dnia:		Godzina:		Miejscowość:		Gmina:	
Zagrożenie:							
Zaopatrzenie w wodę przeznaczoną do spożycia							
Dnia:		Godzina:		Miejscowość:		Gmina:	
Zagrożenie:							
Stan sanitarny placówek oświatowych							
Dnia:		Godzina:		Miejscowość:		Gmina:	
Zagrożenie:							
Warunki sanitarno – higieniczne zakładów pracy							
Dnia:		Godzina:		Miejscowość:		Gmina:	
Zagrożenie:							

Sytuacja radiacyjna							
Dnia:		Godzina:		Miejscowość:		Gmina:	
Zagrożenie:							
Stan sanitarny kąpielisk							
POWIAT SŁAWIEŃSKI:							
		COLI					
		SINICA					
		+					

WNIOSKI							
– NIE MA ZAGROŻENIA BEZPIECZEŃSTWA MIASTA							
– JEST ZAGROŻENIE BEZPIECZEŃSTWA MIASTA							
– URUCHOMIĆ DZIAŁANIA::		UDZ -18					

ANALIZA ZAGROŻENIA							
Dnia:		O godzinie:			
Miejscowość:		Gmina:			
Zdarzenie pierwotne:							
Zdarzenia wtórne:							
W wyniku zdarzenia:	Zejscia śmiertelne: osób	Hospitalizowano:	 osób		
	Pod obserwacją: osób	Z kontaktu:	 osób		
	Izolacji poddano: osób	Kwarantannie poddano:	 osób		

Aktualnie:									
W reagowaniu uczestniczy:	PSP	OSP	POLICJA	PRM	PERS. MED.	WOLONTAR.			
 osób osób osób osób osób osób osób osób osób
Główny wykonawca sektora zadaniowego:									
Stan zagrożenia epidemicznego:	Wprowadził:		Dnia:		Godzina:				
	Na czas:		Na obszarze:						
Stan epidemii:	Wprowadził:		Dnia:		Godzina:				
	Na czas:		Na obszarze:						
Potrzeby:									
Prognoza:									

ODBIORCA INFORMACJI					
Powiatowe Stanowisko Koordynacji Ratownictwa KP PSP w Sławnie	T	59 810 3008	Powiatowe Stanowisko Kierowania KP Policji w Sławnie	T	59 810 0511
	F	59 810 5370		F	59 810 0513
	E	kppspslawnot@poczta.onet.pl		E	rzecznik@slawno.policja.gov.pl
	R	K - 9 / 8		R	K - 12
Dyspozytornia FALCK w Sławnie Ul. Polanowska 35 /Stacja Pogotowia Ratunkowego/	T	59 810 2501	Starosta Powiatu Sławieńskiego	T	59 810 6491
	F	59 810 2501		F	59 810 6413
	E	dyspozytornia.slawno@falck.pl		E	starosta@powiatslawno.pl
	R	K - 11		R	ZW - 520-01
Miejskie Centrum Zarządzania Kryzysowego w Sławnie	T	59 810 3118	Powiatowe Centrum Zarządzania Kryzysowego w Sławnie	T	59 810 6449
	F	59 810 3118		F	59 810 6449
	E	tadeusz.szokalski@slawno.pl		E	pczk@powiatslawno.pl
	R	ZW - 520-60		R	ZW - 520-00

Miejskie Centrum Zarządzania Kryzysowego w Darłowie	T	94 314 6097	Wojewódzkie Centrum Zarządzania Kryzysowego w Szczecinie	T	(091) 430 3342
	F	94 314 6097		F	(091) 433 8522
	E	mcr@darlowo.pl		E	czk@szczecin.uw.gov.pl
	R	ZW - 520-20		R	ZW - 201-00
Gminne Centrum Zarządzania Kryzysowego w Sławnie	T	59 810 6714	Gminne Centrum Zarządzania Kryzysowego w Postominie	T	59 846 4465
	F	59 810 6714		F	59 810 8584
	E	oc@gminaslawno.pl		E	admin@postomino.pl
	R	ZW - 520-70		R	ZW - 520-50
Gminne Centrum Zarządzania Kryzysowego w Darłowie	T	94 344 6325	Gminne Centrum Zarządzania Kryzysowego w Malechowie	T	94 314 0579
	F	94 344 6325		F	94 318 4305
	E	ppoz@ugdarlowo.pl		E	gcr@malechowo.pl
	R	ZW - 520-30		R	ZW - 520-40

Opracowano	MONITOROWANIE ZAGROŻEŃ				MZ - 9	
MCZK w Darłowie						
Aktualizowano	Bezpieczeństwo epizootyczne					
26.06.2014						
Cel przedsięwzięcia:	Ocena stanu bezpieczeństwa epizootycznego miasta Darłowo za okres od godz. 14 ⁰⁰ dn. do godz. 14 ⁰⁰ dn.					
ŹRÓDŁO INFORMACJI PIERWOTNEJ			ŹRÓDŁO POTWIERDZAJĄCE INFORMACJĘ PIERWOTNĄ			
Powiatowy Lekarz Weterynarii w SŁAWNIE	T	59 810 5178		(...)	T	
	F	59 810 5178			F	
	E	Slawno.piw@wetgiw.gov.pl			E	
	R				R	

ANALIZA STANU							
Higieny środków spożywczych pochodzenia zwierzęcego							
Dnia:		Godzina:		Miejscowość:		Gmina:	
Zagrożenie:							
Zwalczania chorób zakaźnych zwierząt							
Dnia:		Godzina:		Miejscowość:		Gmina:	
Zagrożenie:							
Ochrony zwierząt							
Dnia:		Godzina:		Miejscowość:		Gmina:	
Zagrożenie:							

WNIOSKI							
– NIE MA ZAGROŻENIA BEZPIECZEŃSTWA MIASTA							
– JEST ZAGROŻENIE BEZPIECZEŃSTWA MIASTA							
– URUCHOMIĆ DZIAŁANIA::			UDZ -17				

ANALIZA ZAGROŻENIA									
Dnia:				O godzinie:			
Miejscowość:				Gmina:			
Zdarzenie pierwotne:									
Zdarzenia wtórne:									
W wyniku zdarzenia:	Zejścia śmiertelne:	 osób		Hospitalizowano:	 osób		
	Pod obserwacją:	 osób		Z kontaktu:	 osób		
	Izolacji poddano:	 osób		Kwarantannie poddano:	 osób		
	Padnięcia:	 zwierząt		Pod obserwacją:	 zwierząt		
	Izolacji poddano:	 zwierząt		Kwarantannie poddano:	 zwierząt		
Aktualnie:									
W reagowaniu uczestniczy:	PSP	OSP	POLICJA	PRM	PERS. WET.	PERS. MED.	WOLONTAR.		
 osób osób osób osób osób osób osób osób osób
Główny wykonawca sektora zadaniowego:									
Zagrożenia wystąpienia lub wystąpienie choroby zakaźnej zwierząt podlegającej obowiązkowi zwalczania:									
Wprowadził:		Dnia:			Godzina:				
Na czas:		Na obszarze:							
Potrzeby:									

Prognoza:	

ODBIORCA INFORMACJI					
Powiatowe Stanowisko Koordynacji Ratownictwa KP PSP w Sławnie	T	59 810 3008	Powiatowe Stanowisko Kierowania KP Policji w Sławnie	T	59 810 0511
	F	59 810 5370		F	59 810 0513
	E	kppspslawnot@poczta.onet.pl		E	rzecznik@slawno.policja.gov.pl
	R	K – 9 / 8		R	K - 12
Dyspozytornia FALCK w Sławnie Ul. Polanowska 35 /Stacja Pogotowia Ratunkowego/	T	59 810 2501	Starosta Powiatu Sławieńskiego	T	59 810 6491
	F	59 810 2501		F	59 810 6413
	E	dyspozytornia.slawno@falck.pl		E	starosta@powiatslawno.pl
	R	K - 11		R	ZW - 520-01
Miejskie Centrum Zarządzania Kryzysowego w Sławnie	T	59 810 3118	Powiatowe Centrum Zarządzania Kryzysowego w Sławnie	T	59 810 6449
	F	59 810 3118		F	59 810 6449
	E	tadeusz.szokalski@slawno.pl		E	pczk@powiatslawno.pl
	R	ZW - 520-60		R	ZW - 520-00
Miejskie Centrum Zarządzania Kryzysowego w Darłowie	T	94 314 6097	Wojewódzkie Centrum Zarządzania Kryzysowego w Szczecinie	T	(091) 430 3342
	F	94 314 6097		F	(091) 433 8522
	E	mcr@darlowo.pl		E	czk@szczecin.uw.gov.pl
	R	ZW - 520-20		R	ZW - 201-00
Gminne Centrum Zarządzania Kryzysowego w Sławnie	T	59 810 6714	Gminne Centrum Zarządzania Kryzysowego w Postominie	T	59 846 4465
	F	59 810 6714		F	59 810 8584
	E	oc@gminaslawno.pl		E	admin@postomino.pl
	R	ZW - 520-70		R	ZW - 520-50

<p>Gminne Centrum Zarządzania Kryzysowego w Darłowie</p>	T	94 344 6325	<p>Gminne Centrum Zarządzania Kryzysowego w Malechowie</p>	T	94 314 0579
	F	94 344 6325		F	94 318 4305
	E	ppoz@ugdarlowo.pl		E	gcr@malechowo.pl
	R	ZW - 520-30		R	ZW - 520-40

Opracowano	MONITOROWANIE ZAGROŻEŃ				MZ - 10
MCZK w Darłowie					
Aktualizowano	Bezpieczeństwo środowiska naturalnego				
26.06.2014					
Cel przedsięwzięcia:	Ocena stanu bezpieczeństwa środowiska naturalnego miasta Darłowo za okres od godz. 14 ⁰⁰ dn. do godz. 14 ⁰⁰ dn.				
ŹRÓDŁO INFORMACJI PIERWOTNEJ			ŹRÓDŁO POTWIERDZAJĄCE INFORMACJĘ PIERWOTNĄ		
Wojewódzkie Centrum Zarządzania Kryzysowego	T	(091) 4303342	(...)	T	
	F	(091) 4338522		F	
	E	czk@szczecin.uw.gov.pl		E	
	R	ZW 201-00		R	

ANALIZA STANU							
Gleba							
Dnia:		Godzina:		Miejscowość:		Gmina:	
Zagrożenie:							
Powietrze							
Dnia:		Godzina:		Miejscowość:		Gmina:	
Zagrożenie:							
Wody śródlądowe							
Dnia:		Godzina:		Miejscowość:		Gmina:	
Zagrożenie:							
Wody morskie							
Dnia:		Godzina:		Miejscowość:		Gmina:	
Zagrożenie:							

WNIOSKI

– NIE MA ZAGROŻENIA BEZPIECZEŃSTWA MIASTA							
– JEST ZAGROŻENIE BEZPIECZEŃSTWA MIASTA							
– URUCHOMIĆ DZIAŁANIA::							

ANALIZA ZAGROŻENIA										
Dnia:				O godzinie:				
Miejscowość:				Gmina:				
Zdarzenie pierwotne:										
	Substancja:				Numer ONZ:			Ilość:		
Zdarzenia wtórne:										
W wyniku zdarzenia:	Zejścia śmiertelne:	 osób			Hospitalizowano:	 osób		
	Pod obserwacją:	 osób			Z kontaktu:	 osób		
	Izolacji poddano:	 osób			Kwarantannie poddano:	 osób		
	W obszarze zagrożonym:	 osób			W obszarze zagrożonym:	 zwierząt		
	Padnięcia:	 zwierząt			Pod obserwacją:	 zwierząt		
	Izolacji poddano:	 zwierząt			Kwarantannie poddano:	 zwierząt		
	Ewakuowano:	 osób			Ewakuowano:	 zwierząt		
Obszar zagrożony:					Kierunek przemieszczania:					
Aktualnie:										
W reagowaniu uczestniczy:	PSP	OSP	POLICJA	PRM						
 osób osób osób osób osób osób osób osób osób	
Główny wykonawca sektora zadaniowego:										
Potrzeby:										

Prognoza:	

ODBIORCA INFORMACJI					
Powiatowe Stanowisko Koordynacji Ratownictwa KP PSP w Sławnie	T	59 810 3008	Powiatowe Stanowisko Kierowania KP Policji w Sławnie	T	59 810 0511
	F	59 810 5370		F	59 810 0513
	E	kppspslawnot@poczta.onet.pl		E	rzecznik@slawno.policja.gov.pl
	R	K – 9 / 8		R	K - 12
Dyspozytornia FALCK w Sławnie Ul. Polanowska 35 /Stacja Pogotowia Ratunkowego/	T	59 810 2501	Starosta Powiatu Sławieńskiego	T	59 810 6491
	F	59 810 2501		F	59 810 6413
	E	dyspozytornia.slawno@falck.pl		E	starosta@powiatslawno.pl
	R	K - 11		R	ZW - 520-01
Miejskie Centrum Zarządzania Kryzysowego w Sławnie	T	59 810 3118	Powiatowe Centrum Zarządzania Kryzysowego w Sławnie	T	59 810 6449
	F	59 810 3118		F	59 810 6449
	E	tadeusz.szokalski@slawno.pl		E	pczk@powiatslawno.pl
	R	ZW - 520-60		R	ZW - 520-00
Miejskie Centrum Zarządzania Kryzysowego w Darłowie	T	94 314 6097	Wojewódzkie Centrum Zarządzania Kryzysowego w Szczecinie	T	(091) 430 3342
	F	94 314 6097		F	(091) 433 8522
	E	mcr@darlowo.pl		E	czk@szczecin.uw.gov.pl
	R	ZW - 520-20		R	ZW - 201-00
Gminne Centrum Zarządzania Kryzysowego w Sławnie	T	59 810 6714	Gminne Centrum Zarządzania Kryzysowego w Postominie	T	59 846 4465
	F	59 810 6714		F	59 810 8584
	E	oc@gminaslawno.pl		E	admin@postomino.pl
	R	ZW - 520-70		R	ZW - 520-50
Gminne Centrum Zarządzania	T	94 344 6325	Gminne Centrum Zarządzania	T	94 314 0579

<i>Kryzysowego w Darłowie</i>	F	94 344 6325	<i>Kryzysowego w Malechowie</i>	F	94 318 4305
	E	ppoz@ugdarlowo.pl		E	gcr@malechowo.pl
	R	ZW - 520-30		R	ZW - 520-40

Opracowano	MONITOROWANIE ZAGROŻEŃ				MZ - 11
MCZK w Darłowie					
Aktualizowano	Bezpieczeństwo elektroenergetyczne				
26.06.2014					
Cel przedsięwzięcia:	Ocena stanu bezpieczeństwa elektroenergetycznego miasta Darłowo za okres od godz. 14 ⁰⁰ dn. do godz. 14 ⁰⁰ dn.				
ŹRÓDŁO INFORMACJI PIERWOTNEJ			ŹRÓDŁO POTWIERDZAJĄCE INFORMACJĘ PIERWOTNĄ		
<i>Rejon Energetyczny ENERGA Operator S.A. Oddział w Koszalinie</i>	T	94 348 3101			
	F	94 348 3374			
	E	oddial@koszalin.energa.pl			
	R			R	

ANALIZA STANU							
BIEŻĄCE FUNKCJONOWANIE							
Infrastruktura wysokich napięć							
Dnia:		Godzina:		Miejscowość:		Gmina:	
Zagrożenie:							
Infrastruktura średnich napięć							
Dnia:		Godzina:		Miejscowość:		Gmina:	
Zagrożenie:							
Infrastruktura niskich napięć							
Dnia:		Godzina:		Miejscowość:		Gmina:	
Zagrożenie:							
PLANOWE WYŁĄCZENIA REMONTOWO - KONSERWACYJNE							
Infrastruktura wysokich napięć							
Dnia:		Godzina:				Gmina:	
Miejscowości:							
Infrastruktura średnich napięć							

Dnia:		Godzina:		Gmina:	
Miejscowości:					
Infrastruktura niskich napięć					
Dnia:		Godzina:		Gmina:	
Miejscowości:					

WNIOSKI							
– NIE MA ZAGROŻENIA BEZPIECZEŃSTWA MIASTA							
– JEST ZAGROŻENIE BEZPIECZEŃSTWA MIASTA							
– URUCHOMIĆ DZIAŁANIA::			UDZ -26				

ANALIZA ZAGROŻENIA								
Dnia:			O godzinie:			
Miejscowości:			Gminy:			
Zdarzenie pierwotne:								
Zdarzenia wtórne:								
W wyniku zdarzenia:	Wyłączonych trafostacji:			Pozbawionych prądu:				
	Pozbawionych wody:			Placówek szpitalnych:				
	Oczyszczalni ścieków:			Ujęć wody:				
	Zakładów przemysłowych:			Tras kolejowych:				
	Obiektów użytku publicznego:			Stacji pomp:				
	Awaryjne tankowanie pojazdów paliwami płynnymi funkcjonują:	m.		m.		m.		
		m.		m.		m.		
Orientacyjny termin włączenia prądu:	m., dn., godz.			m., dn., godz.				
	m., dn., godz.			m., dn., godz.				
	m., dn., godz.			m., dn., godz.				

Aktualnie:									
W reagowaniu uczestniczy:	PSP	OSP	POLICJA	ENERGET.					
 osób osób osób osób osób osób osób osób osób
Główny wykonawca sektora zadaniowego:									
Potrzeby:									
Prognoza:									

ODBIORCA INFORMACJI					
Powiatowe Stanowisko Koordynacji Ratownictwa KP PSP w Sławnie	T	59 810 3008	Powiatowe Stanowisko Kierowania KP Policji w Sławnie	T	59 810 0511
	F	59 810 5370		F	59 810 0513
	E	kppspslawnot@poczta.onet.pl		E	rzecznik@slawno.policja.gov.pl
	R	K – 9 / 8		R	K - 12
Dyspozytornia FALCK w Sławnie Ul. Polanowska 35 /Stacja Pogotowia Ratunkowego/	T	59 810 2501	Starosta Powiatu Sławieńskiego	T	59 810 6491
	F	59 810 2501		F	59 810 6413
	E	dyspozytornia.slawno@falck.pl		E	starosta@powiatslawno.pl
	R	K - 11		R	ZW - 520-01
Miejskie Centrum Zarządzania Kryzysowego w Sławnie	T	59 810 3118	Powiatowe Centrum Zarządzania Kryzysowego w Sławnie	T	59 810 6449
	F	59 810 3118		F	59 810 6449
	E	tadeusz.szokalski@slawno.pl		E	pczk@powiatslawno.pl
	R	ZW - 520-60		R	ZW - 520-00
Miejskie Centrum Zarządzania Kryzysowego w Darłowie	T	94 314 6097	Wojewódzkie Centrum Zarządzania Kryzysowego w Szczecinie	T	(091) 430 3342
	F	94 314 6097		F	(091) 433 8522
	E	mcr@darlowo.pl		E	czk@szczecin.uw.gov.pl
	R	ZW - 520-20		R	ZW - 201-00

Gminne Centrum Zarządzania Kryzysowego w Sławnie	T	59 810 6714	Gminne Centrum Zarządzania Kryzysowego w Postominie	T	59 846 4465
	F	59 810 6714		F	59 810 8584
	E	oc@gminaslawno.pl		E	admin@postomino.pl
	R	ZW - 520-70		R	ZW - 520-50
Gminne Centrum Zarządzania Kryzysowego w Darłowie	T	94 344 6325	Gminne Centrum Zarządzania Kryzysowego w Malechowie	T	94 314 0579
	F	94 344 6325		F	94 318 4305
	E	ppoz@ugdarlowo.pl		E	gcr@malechowo.pl
	R	ZW - 520-30		R	ZW - 520-40

Opracowano	MONITOROWANIE ZAGROŻEŃ			MZ - 12
MCZK w Darłowie				
Aktualizowano	Bezpieczeństwo dostaw gazu			
26.06.2014				
Cel przedsięwzięcia:	Ocena stanu bezpieczeństwa dostaw gazu dla odbiorców miasta Darłowo za okres od godz. 14 ⁰⁰ dn. do godz. 14 ⁰⁰ dn.			
ŹRÓDŁO INFORMACJI PIERWOTNEJ		ŹRÓDŁO POTWIERDZAJĄCE INFORMACJĘ PIERWOTNĄ		
Oddział Zakład Gazowniczy w Koszalinie	T	94 348 4119		
	F	94 346 0460		
	E	dyspozytor.koszalin@wsgaz.pl		
	R		R	

ANALIZA STANU							
BIEŻĄCE FUNKCJONOWANIE							
Infrastruktura wysokich ciśnień							
Dnia:		Godzina:		Miejscowość:		Gmina:	
Zagrożenie:							
Infrastruktura średnich ciśnień							
Dnia:		Godzina:		Miejscowość:		Gmina:	
Zagrożenie:							
Infrastruktura niskich ciśnień							
Dnia:		Godzina:		Miejscowość:		Gmina:	
Zagrożenie:							
PLANOWE WYŁĄCZENIA REMONTOWO - KONSERWACYJNE							
Infrastruktura wysokich ciśnień							
Dnia:		Godzina:					
Miejscowości:							
Infrastruktura średnich ciśnień							

Dnia:		Godzina:	
Miejscowości:			
Infrastruktura niskich ciśnień			
Dnia:		Godzina:	
Miejscowości:			

WNIOSKI							
– NIE MA ZAGROŻENIA BEZPIECZEŃSTWA MIASTA							
– JEST ZAGROŻENIE BEZPIECZEŃSTWA MIASTA							
– URUCHOMIĆ DZIAŁANIA::			UDZ- 26				

ANALIZA ZAGROŻENIA							
Dnia:			O godzinie:		
Miejscowości:			Gminy:		
Zdarzenie pierwotne:							
Zdarzenia wtórne:							
W wyniku zdarzenia:	Wyłączonych sieci:	WC		SC		NC	
	Pozbawionych dostaw gazu: odbiorców		Placówek szpitalnych:			
	Zakładów przemysłowych:			Obiektów użytku publicznego:			
	Orientacyjny termin włączenia sieci gazowych:	m., dn., godz.			m., dn., godz.		
		m., dn., godz.			m., dn., godz.		
		m., dn., godz.			m., dn., godz.		
Aktualnie:							

W reagowaniu uczestniczy:	PSP	OSP	POLICJA	ENERGET.					
 osób osób osób osób osób osób osób osób osób
Główny wykonawca sektora zadaniowego:									
Potrzeby:									
Prognoza:									

ODBIORCA INFORMACJI					
Powiatowe Stanowisko Koordynacji Ratownictwa KP PSP w Sławnie	T	59 810 3008	Powiatowe Stanowisko Kierowania KP Policji w Sławnie	T	59 810 0511
	F	59 810 5370		F	59 810 0513
	E	kppspslawnot@poczta.onet.pl		E	rzecznik@slawno.policja.gov.pl
	R	K - 9 / 8		R	K - 12
Dyspozytornia FALCK w Sławnie Ul. Polanowska 35 /Stacja Pogotowia Ratunkowego/	T	59 810 2501	Starosta Powiatu Sławieńskiego	T	59 810 6491
	F	59 810 2501		F	59 810 6413
	E	dyspozytornia.slawno@falck.pl		E	starosta@powiatslawno.pl
	R	K - 11		R	ZW - 520-01
Miejskie Centrum Zarządzania Kryzysowego w Sławnie	T	59 810 3118	Powiatowe Centrum Zarządzania Kryzysowego w Sławnie	T	59 810 6449
	F	59 810 3118		F	59 810 6449
	E	tadeusz.szokalski@slawno.pl		E	pczk@powiatslawno.pl
	R	ZW - 520-60		R	ZW - 520-00
Miejskie Centrum Zarządzania Kryzysowego w Darłowie	T	94 314 6097	Wojewódzkie Centrum Zarządzania Kryzysowego w Szczecinie	T	(091) 430 3342
	F	94 314 6097		F	(091) 433 8522
	E	mcr@darlowo.pl		E	czk@szczecin.uw.gov.pl
	R	ZW - 520-20		R	ZW - 201-00

Gminne Centrum Zarządzania Kryzysowego w Sławnie	T	59 810 6714	Gminne Centrum Zarządzania Kryzysowego w Postominie	T	59 846 4465
	F	59 810 6714		F	59 810 8584
	E	oc@gminaslawnno.pl		E	admin@postomino.pl
	R	ZW - 520-70		R	ZW - 520-50
Gminne Centrum Zarządzania Kryzysowego w Darłowie	T	94 344 6325	Gminne Centrum Zarządzania Kryzysowego w Malechowie	T	94 314 0579
	F	94 344 6325		F	94 318 4305
	E	ppoz@ugdarlowo.pl		E	gcr@malechowo.pl
	R	ZW - 520-30		R	ZW - 520-40

Opracowano	MONITOROWANIE ZAGROŻEŃ				MZ - 13
MCZK w Darłowie					
Aktualizowano	Bezpieczeństwo w ruchu drogowym				
26.06.2014					
Cel przedsięwzięcia:	Ocena stanu bezpieczeństwa w ruchu drogowym na terenie miasta Darłowo za okres od godz. 14 ⁰⁰ dn. do godz. 14 ⁰⁰ dn.				
ŹRÓDŁO INFORMACJI PIERWOTNEJ			ŹRÓDŁO POTWIERDZAJĄCE INFORMACJĘ PIERWOTNĄ		
(...)	T		Wydział Rozwoju i Infrastruktury Powiatu	T	59 810 6421
	F			F	
	E			E	
	R			R	

ANALIZA STANU					
PRZEJEZDNOŚĆ DRÓG w dniu o godzinie 6 ⁰⁰ :					
DROGI KRAJOWE I AUTOSTRADY:					
NUMER	ROBOTY DROGOWE	POCZĄTEK	KONIEC	ZIMOWE UTRZYMANIE	
37				<i>czarna, mokra</i>	
6				<i>ślota pośniegowe</i>	
DROGI WOJEWÓDZKIE:					
205					
203					
209					
OGRANICZENIA W RUCHU DROGOWYM:					
Decyzją:		Dnia:		W godzinach:	
Do dnia:		Zakres ograniczenia:			

DROGI POWIATOWE

NUMER DROGI	NAZWA DROGI – PRZEBIEG	ULICE W CIĄGU DROGI	ROBOTY DROGOWE	POCZĄTEK	KONIEC	ZIMOWE UTRZYMANIE
0511Z	Rusko - Malechowo					<i>czarna, mokra</i>
0514Z	Wilkowice - Przystawy					<i> błoto pośniegowe</i>
0389Z	Wiekowo - Grabowo					
0400Z	Niemica - Laski					
0526Z	Drozdowo - Zaleskie					
0532Z	Rusinowo - Grzybno					
0541Z	Postomino - Sławno					
0545Z	Pomiłowo - Żukowo					
0500Z	Kopań - Cisowo					
0503Z	Sulemice – St. Jarosław					
0504Z	Od drogi 205 - Sińczyca					
0505Z	St. Jarosław – Nw. Jarosław					
0508Z	Rusko - Domasławice					
0510Z	Jeżyce - Boleszewo					
0512Z	Bukowo Morskie - Boryszewo					
0395Z	Bielkowo - Jeżyczki					
0513Z	Dobiesław - Wiekowice					
0515Z	Grabowo - Pękanino					
0516Z	Niemica - Bartolino					
0518Z	Malechowo - Żegocino					
0520Z	Karwice - Ostrowiec					
0521Z	Bobrowice - Lejkowo					
0522Z	Żegocino - Ostrowiec					
0401Z	Sierakówko - Ostrowiec					
0403Z	Sowno - Krąg					
0524Z	Palczewice - Drozdowo					

NUMER DROGI	NAZWA DROGI – PRZEBIEG	ULICE W CIĄGU DROGI	ROBOTY DROGOWE	POCZĄTEK	KONIEC	ZIMOWE UTRZYMANIE
0529Z	Łącko – do dr. Nr 0526Z					
0530Z	Naćmierz - Bylica					
0534Z	Górsko - Postomino					
0538Z	Królewo - Wrześnica					
0539Z	Wilkowice - Sławsko					
0540Z	Tokary – do dr. Nr 0541Z					
0542Z	Tyń - Sycevice					
0546Z	Płochymierz - Łętowo					
0548Z	Chomic - Dretyń					
0551Z	Tychowo - Słonowiczki					
0501Z	Zakrzewo Górne - Krupy					
0509Z	Domasławie - Zagórzyn					
0525Z	Wicie - Barzowice					
0502Z	Krupy - Borzyszkowo					
0399Z	Kusice - Ratajki					
0533Z	Korlino - Łęzek					
0537Z	Boleszewo - Rzyszczewo					
0546Z	Płochymierz - Łętowo					
0547Z	Janiewice - Chomic					
0549Z	Warszkowo - Warszkówko					
0550Z	Noskowo - Żabno					
		Dnia:		W godzinach:		
		Zakres ograniczenia:				

WNIOSKI							
– NIE MA ZAGROŻENIA BEZPIECZEŃSTWA MIASTA							
– JEST ZAGROŻENIE BEZPIECZEŃSTWA MIASTA							
– URUCHOMIĆ DZIAŁANIA::			UDZ -26				

ANALIZA ZAGROŻENIA							
Dnia:		Godzina:		Miejscowość:		Gmina:	
Na drodze:							
Zdarzenie pierwotne:							
Zdarzenia wtórne							
Wytyczono objazdy:							
W wyniku zdarzenia	Poniosło śmierć: osób		Odniosło obrażenia: osób		
	Mosty:			Przejazdy kolejowe:			
Aktualnie:							
W reagowaniu uczestniczy:	PSP	OSP	POLICJA	PRM			
 osób osób osób osób osób osób osób
Główny wykonawca sektora zadaniowego:							
Potrzeby:							
Prognoza:							

ODBIORCA INFORMACJI

Powiatowe Stanowisko Koordynacji Ratownictwa KP PSP w Sławnie	T	59 810 3008	Powiatowe Stanowisko Kierowania KP Policji w Sławnie	T	59 810 0511
	F	59 810 5370		F	59 810 0513
	E	kppspslawnot@poczta.onet.pl		E	rzecznik@slawno.policja.gov.pl
	R	K - 9 / 8		R	K - 12
Dyspozytornia FALCK w Sławnie Ul. Polanowska 35 /Stacja Pogotowia Ratunkowego/	T	59 810 2501	Starosta Powiatu Sławieńskiego	T	59 810 6491
	F	59 810 2501		F	59 810 6413
	E	dyspozytornia.slawno@falck.pl		E	starosta@powiatslawno.pl
	R	K - 11		R	ZW - 520-01
Miejskie Centrum Zarządzania Kryzysowego w Sławnie	T	59 810 3118	Powiatowe Centrum Zarządzania Kryzysowego w Sławnie	T	59 810 6449
	F	59 810 3118		F	59 810 6449
	E	tadeusz.szokalski@slawno.pl		E	pczk@powiatslawno.pl
	R	ZW - 520-60		R	ZW - 520-00
Miejskie Centrum Zarządzania Kryzysowego w Darłowie	T	94 314 6097	Wojewódzkie Centrum Zarządzania Kryzysowego w Szczecinie	T	(091) 430 3342
	F	94 314 6097		F	(091) 433 8522
	E	mcr@darlowo.pl		E	czk@szczecin.uw.gov.pl
	R	ZW - 520-20		R	ZW - 201-00
Gminne Centrum Zarządzania Kryzysowego w Sławnie	T	59 810 6714	Gminne Centrum Zarządzania Kryzysowego w Postominie	T	59 846 4465
	F	59 810 6714		F	59 810 8584
	E	oc@gminaslawno.pl		E	admin@postomino.pl
	R	ZW - 520-70		R	ZW - 520-50
Gminne Centrum Zarządzania Kryzysowego w Darłowie	T	94 344 6325	Gminne Centrum Zarządzania Kryzysowego w Malechowie	T	94 314 0579
	F	94 344 6325		F	94 318 4305
	E	ppoz@ugdarlowo.pl		E	gcr@malechowo.pl
	R	ZW - 520-30		R	ZW - 520-40

Opracowano	MONITOROWANIE ZAGROŻEŃ			MZ - 14	
MCZK w Darłowie					
Aktualizowano	Bezpieczeństwo imprezy masowej				
26.06.2014					
Cel przedsięwzięcia:	Ocena stanu bezpieczeństwa publicznego na terenie miasta Darłowo za okres od godz. 14 ⁰⁰ dn. do godz. 14 ⁰⁰ dn.				
ŹRÓDŁO INFORMACJI PIERWOTNEJ		ŹRÓDŁO POTWIERDZAJĄCE INFORMACJĘ PIERWOTNĄ			
<i>Miejskie Centrum Zarządzania Kryzysowego w Darłowie</i>	T	94 314 6097	Powiatowe Stanowisko Kierowania KP Policji w Sławnie	T	59 810 0511
	F	94 314 6097		F	59 810 0513
	E	mcr@darlowo.pl		E	rzecznik@slawno.policja.gov.pl
	R	ZW - 520-20		R	K - 12

ANALIZA STANU			
IMPREZA MASOWA POD NAZWĄ „.....” IMPREZA MASOWA (NIE) UZNANA ZOSTAŁA ZA IMPREZĘ O PODWYŻSZONYM RYZYKU.			
Zgodnie z decyzją:	<i>Burmistrza Miasta Sławno</i>	Z dnia:	
Organizator imprezy:		Przeprowadzi w dniach:	
W godzinach:		W miejscowości:	
Gmina:		Na terenie (w obiekcie):	
	Z udziałem: widzów	
Na podstawie wniosku organizatora:			
Służbę porządkową i informacyjną zapewni:			
Ochronę przeciwpożarową zapewni:			
Bezpieczeństwo i porządek publiczny zapewni:			
Doraźną pomoc medyczną zapewni:			
Rejestracji obrazu i dźwięku z przebiegu imprezy dokona:			

Rygorzy dotyczące przeprowadzenia imprezy masowej, nałożone decyzją Wojewody Zachodniopomorskiego (Starosty)	
--	--

WNIOSKI							
– NIE MA ZAGROŻENIA BEZPIECZEŃSTWA MIASTA							
– JEST ZAGROŻENIE BEZPIECZEŃSTWA MIASTA							
– URUCHOMIĆ DZIAŁANIA::							

ANALIZA ZAGROŻENIA									
Dnia:		Godzina:		Miejscowość:		Gmina:		Teren (obiekt):	
Zdarzenie pierwotne:									
Zdarzenia wtórne									
W wyniku zdarzenia	Wśród uczestników:								
	Poniosło śmierć: osób			Odniosło obrażenia: osób			
	Wśród służb porządkowo - ochronnych								
	Poniosło śmierć: osób			Odniosło obrażenia: osób			
Aktualnie:	Ponad to:								
	Zatrzymano: osób			Zniszczeniu (uszkodzeniu) uległo:				

W reagowaniu uczestniczy:	PSP	OSP	POLICJA	PRM				
 osób osób osób osób osób osób osób osób
Główny wykonawca sektora zadaniowego:								
Potrzeby:								
Prognoza:								

ODBIORCA INFORMACJI					
Powiatowe Stanowisko Koordynacji Ratownictwa KP PSP w Sławnie	T	59 810 3008	Powiatowe Stanowisko Kierowania KP Policji w Sławnie	T	59 810 0511
	F	59 810 5370		F	59 810 0513
	E	kppspslawnot@poczta.onet.pl		E	rzecznik@slawno.policja.gov.pl
	R	K - 9 / 8		R	K - 12
Dyspozytornia FALCK w Sławnie Ul. Polanowska 35 /Stacja Pogotowia Ratunkowego/	T	59 810 2501	Starosta Powiatu Sławieńskiego	T	59 810 6491
	F	59 810 2501		F	59 810 6413
	E	dyspozytornia.slawno@falck.pl		E	starosta@powiatslawno.pl
	R	K - 11		R	ZW - 520-01
Miejskie Centrum Zarządzania Kryzysowego w Sławnie	T	59 810 3118	Powiatowe Centrum Zarządzania Kryzysowego w Sławnie	T	59 810 6449
	F	59 810 3118		F	59 810 6449
	E	tadeusz.szokalski@slawno.pl		E	pczk@powiatslawno.pl
	R	ZW - 520-60		R	ZW - 520-00
Miejskie Centrum Zarządzania Kryzysowego w Darłowie	T	94 314 6097	Wojewódzkie Centrum Zarządzania Kryzysowego w Szczecinie	T	(091) 430 3342
	F	94 314 6097		F	(091) 433 8522
	E	mcr@darlowo.pl		E	czk@szczecin.uw.gov.pl
	R	ZW - 520-20		R	ZW - 201-00

Gminne Centrum Zarządzania Kryzysowego w Sławnie	T	59 810 6714	Gminne Centrum Zarządzania Kryzysowego w Postominie	T	59 846 4465
	F	59 810 6714		F	59 810 8584
	E	oc@gminaslawnno.pl		E	admin@postomino.pl
	R	ZW - 520-70		R	ZW - 520-50
Gminne Centrum Zarządzania Kryzysowego w Darłowie	T	94 344 6325	Gminne Centrum Zarządzania Kryzysowego w Malechowie	T	94 314 0579
	F	94 344 6325		F	94 318 4305
	E	ppoz@ugdarlowo.pl		E	gcr@malechowo.pl
	R	ZW - 520-30		R	ZW - 520-40

Opracowano	MONITOROWANIE ZAGROŻEŃ				MZ - 15
MCZK w Darłowie					
Aktualizowano	Niepokoje społeczne				
26.06.2014					
Cel przedsięwzięcia:	Ocena stanu bezpieczeństwa publicznego na terenie miasta Darłowo za okres od godz. 14 ⁰⁰ dn. do godz. 14 ⁰⁰ dn.				
ŹRÓDŁO INFORMACJI PIERWOTNEJ			ŹRÓDŁO POTWIERDZAJĄCE INFORMACJĘ PIERWOTNĄ		
<i>Miejskie Centrum Zarządzania Kryzysowego w Darłowie</i>	T	94 314 6097	Powiatowe Stanowisko Kierowania KP Policji w Sławnie	T	59 810 0511
	F	94 314 6097		F	59 810 0513
	E	mcr@darlowo.pl		E	rzecznik@slawno.policja.gov.pl
	R	ZW - 520-20		R	K - 12

ANALIZA STANU			
WYZNACZNIKI PROTESTU			
Organizator protestu:			
Uczestnicy protestu:			
Roszczenia:			
Termin rozpoczęcia protestu:			
Termin zakończenia protestu:			
Miejsce protestu:			
Forma protestu:			
Czy protest jest legalny?:			
Przewidywana liczba protestujących:			
WYZNACZNIKI MANIFESTACJI			
Stanowisko wójta (burmistrza, prezydenta miasta) wobec zapowiedzi przeprowadzenia zgromadzenia:			
Dnia:		W czasie:	
W miejscowości:		Gmina:	

Na terenie (w obiekcie), po trasie (na trasie):			
Organizator protestu:		Forma protestu:	
Roszczenia:			
Z udziałem:		Reprezentujących:	
Przewiduje się:			

WNIOSKI							
– NIE MA ZAGROŻENIA BEZPIECZEŃSTWA MIASTA							
– JEST ZAGROŻENIE BEZPIECZEŃSTWA MIASTA							
– URUCHOMIĆ DZIAŁANIA::			UDZ-27				

ANALIZA ZAGROŻENIA									
Dnia:		Godzina:		Miejscowość:		Gmina:		Teren (ob.):	
Zdarzenie pierwotne:									
Zdarzenia wtórne									
W wyniku zdarzenia	Wśród uczestników:								
	Poniosło śmierć: osób			Odniosło obrażenia: osób			
	Wśród służb porządkowo - ochronnych								
	Poniosło śmierć: osób			Odniosło obrażenia: osób			
	Ponad to:								
	Zatrzymano: osób			Zniszczeniu (uszkodzeniu) uległo:				
Zakłócono (sparaliżowano) funkcjonowanie:									
Aktualnie:									

W reagowaniu uczestniczy:	PSP	OSP	POLICJA	PRM				
 osób osób osób osób osób osób osób osób
Główny wykonawca sektora zadaniowego:								
Potrzeby:								
Prognoza:								

ODBIORCA INFORMACJI					
Powiatowe Stanowisko Koordynacji Ratownictwa KP PSP w Sławnie	T	59 810 3008	Powiatowe Stanowisko Kierowania KP Policji w Sławnie	T	59 810 0511
	F	59 810 5370		F	59 810 0513
	E	kppspslawnot@poczta.onet.pl		E	rzecznik@slawno.policja.gov.pl
	R	K - 9 / 8		R	K - 12
Dyspozytornia FALCK w Sławnie Ul. Polanowska 35 /Stacja Pogotowia Ratunkowego/	T	59 810 2501	Starosta Powiatu Sławieńskiego	T	59 810 6491
	F	59 810 2501		F	59 810 6413
	E	dyspozytornia.slawno@falck.pl		E	starosta@powiatslawno.pl
	R	K - 11		R	ZW - 520-01
Miejskie Centrum Zarządzania Kryzysowego w Sławnie	T	59 810 3118	Powiatowe Centrum Zarządzania Kryzysowego w Sławnie	T	59 810 6449
	F	59 810 3118		F	59 810 6449
	E	tadeusz.szokalski@slawno.pl		E	pczk@powiatslawno.pl
	R	ZW - 520-60		R	ZW - 520-00
Miejskie Centrum Zarządzania Kryzysowego w Darłowie	T	94 314 6097	Wojewódzkie Centrum Zarządzania Kryzysowego w Szczecinie	T	(091) 430 3342
	F	94 314 6097		F	(091) 433 8522
	E	mcr@darlowo.pl		E	czk@szczecin.uw.gov.pl
	R	ZW - 520-20		R	ZW - 201-00

Gminne Centrum Zarządzania Kryzysowego w Sławnie	T	59 810 6714	Gminne Centrum Zarządzania Kryzysowego w Postominie	T	59 846 4465
	F	59 810 6714		F	59 810 8584
	E	oc@gminaslawno.pl		E	admin@postomino.pl
	R	ZW - 520-70		R	ZW - 520-50
Gminne Centrum Zarządzania Kryzysowego w Darłowie	T	94 344 6325	Gminne Centrum Zarządzania Kryzysowego w Malechowie	T	94 314 0579
	F	94 344 6325		F	94 318 4305
	E	ppoz@ugdarlowo.pl		E	gcr@malechowo.pl
	R	ZW - 520-30		R	ZW - 520-40

Opracowano	MONITOROWANIE ZAGROŻEŃ						MZ - 16
MCZK w Darłowie							
Aktualizowano							
26.06.2014							
Cel przedsięwzięcia:	Inne zagrożenie						
	Ocena stanu bezpieczeństwa miasta Darłowo za okres od godz. 14 ⁰⁰ dn. do godz. 14 ⁰⁰ dn.						
ŹRÓDŁO INFORMACJI PIERWOTNEJ			ŹRÓDŁO POTWIERDZAJĄCE INFORMACJĘ PIERWOTNĄ				
Miejskie Centrum Zarządzania Kryzysowego w Darłowie	T	94 314 6097	Powiatowe Centrum Zarządzania Kryzysowego w Sławnie	T	59 810 6449		
	F	94 314 6097		F	59 810 6449		
	E	mcr@darlowo.pl		E	pczk@powiatslawno.pl		
	R	ZW - 520-20		R	ZW - 520-00		
Powiatowe Stanowisko Koordynacji Ratownictwa KP PSP w Sławnie	T	59 810 3008	Powiatowe Stanowisko Kierowania KP Policji w Sławnie	T	59 810 0511		
	F	59 810 5370		F	59 810 0513		
	E	kppspslawnot@poczta.onet.pl		E	rzecznik@slawno.policja.gov.pl		
	R	K - 9 / 8		R	K - 12		
Dyspozytornia FALCK w Sławnie Ul. Polanowska 35 /Stacja Pogotowia Ratunkowego/	T	59 810 2501	Wojewódzkie Centrum Zarządzania Kryzysowego	T	(091) 4303342		
	F	59 810 2501		F	(091) 4338522		
	E	dyspozytornia.slawno@falck.pl		E	czk@szczecin.uw.gov.pl		
	R	K - 11		R	ZW 201-00		

WNIOSKI							
– NIE MA ZAGROŻENIA BEZPIECZEŃSTWA MIASTA							
– JEST ZAGROŻENIE BEZPIECZEŃSTWA MIASTA							
– URUCHOMIĆ DZIAŁANIA::							

ANALIZA ZAGROŻENIA

Początek zagrożenia:				Godzina:			
Miejscowość:				Gmina:			
Droga:				Obszar / obiekt należący do:			
Zdarzenie pierwotne:							
Zdarzenia wtórne							
W wyniku zdarzenia	Poniosło śmierć: osób		Odniosło obrażenia: osób		
	Ewakuowano: osób		Ewakuowano: szt. zwierząt		
	Budynki mieszkalne:			Budynki gospodarskie:			
	Inne ob. gospodarskie:			Pola uprawne:			
	Łąki i nieużytki:			Zakłady pracy:			
	Obiekty publiczne:			Zabytki:			
	Oczyszczalnie ścieków:			Ujęcia wody:			
	Cmentarze			Drogi publiczne			
	Mosty:						
Aktualnie:							
W reagowaniu uczestniczy:	PSP	OSP	POLICJA	PRM			
 osób osób osób osób osób osób osób
Główny wykonawca sektora zadaniowego:							
Potrzeby:							
Prognoza:							

ODBIORCA INFORMACJI

Powiatowe Stanowisko Koordynacji Ratownictwa KP PSP w Sławnie	T	59 810 3008	Powiatowe Stanowisko Kierowania KP Policji w Sławnie	T	59 810 0511
	F	59 810 5370		F	59 810 0513
	E	kppspslawnot@poczta.onet.pl		E	rzecznik@slawno.policja.gov.pl
	R	K - 9 / 8		R	K - 12
Dyspozytornia FALCK w Sławnie Ul. Polanowska 35 /Stacja Pogotowia Ratunkowego/	T	59 810 2501	Starosta Powiatu Sławieńskiego	T	59 810 6491
	F	59 810 2501		F	59 810 6413
	E	dyspozytornia.slawno@falck.pl		E	starosta@powiatslawno.pl
	R	K - 11		R	ZW - 520-01
Miejskie Centrum Zarządzania Kryzysowego w Sławnie	T	59 810 3118	Powiatowe Centrum Zarządzania Kryzysowego w Sławnie	T	59 810 6449
	F	59 810 3118		F	59 810 6449
	E	tadeusz.szokalski@slawno.pl		E	pczk@powiatslawno.pl
	R	ZW - 520-60		R	ZW - 520-00
Miejskie Centrum Zarządzania Kryzysowego w Darłowie	T	94 314 6097	Wojewódzkie Centrum Zarządzania Kryzysowego w Szczecinie	T	(091) 430 3342
	F	94 314 6097		F	(091) 433 8522
	E	mcr@darlowo.pl		E	czk@szczecin.uw.gov.pl
	R	ZW - 520-20		R	ZW - 201-00
Gminne Centrum Zarządzania Kryzysowego w Sławnie	T	59 810 6714	Gminne Centrum Zarządzania Kryzysowego w Postominie	T	59 846 4465
	F	59 810 6714		F	59 810 8584
	E	oc@gminaslawno.pl		E	admin@postomino.pl
	R	ZW - 520-70		R	ZW - 520-50
Gminne Centrum Zarządzania Kryzysowego w Darłowie	T	94 344 6325	Gminne Centrum Zarządzania Kryzysowego w Malechowie	T	94 314 0579
	F	94 344 6325		F	94 318 4305
	E	ppoz@ugdarlowo.pl		E	gcr@malechowo.pl
	R	ZW - 520-30		R	ZW - 520-40

SYSTEM OBIEGU INFORMACJI W TRAKCIE REAGOWANIA KRYZYSOWEGO
„Informacja sytuacyjna”

URZĄD MIEJSKI W DARŁOWIE MIEJSKIE CENTRUM ZARZĄDZANIA KRYZYSOWEGO Tel. dyżurny: (94)3146097 ;695490440; Fax.: (94) 3146097 E – mail: mcr@darlowo.pl Adres: ul. Plac Kościuszki 9, 76 – 150 Darłowo						BARDZO PILNE				
OC. 5531. .2014						Darłowo, dnia . . . r. godzina .				
INFORMACJA O SYTUACJI KRYZYSOWEJ						ISK				
OPIS SYTUACJI										
Dnia:					Godzina:					
miejsowość:	, .		w gminie:	, .		w powiecie:	, .			
km	na -		od miejscowości:	, .		w gminie:	, .			
w powiecie:	, .		w obiekcie (na terenie) należącym do:							
Opis sytuacji:							KZ-			
	substancja:	, .		numer ONZ:	, .		ilość:	. .		
Warunki pogodowe w rejonie zdarzenia:	wiatr:			temp. powietrza:	wilgotność:	deszcz:	:			
	V=	m/s	kierunek:	°C	%	mm				
Źródło informacji:	dnia:		r.		godzina:		imię:			
	nazwisko:				funkcja:		telefon:			
MCZK poinformowało:										

ANALIZA SYTUACJI								
Podjęte działania:								
Wprowadzono (np. stan pogotowia / alarmu przeciwpowodziowego). dnia:	dnia:		godzina:		organ zarządzaj.:			
	wprowadził:	stan						
	dla obszaru (rejonu):							
godzina: organ zarządzający:	PSP	OSP	Policja	PRM	SZ RP	SG	SAR	WOPR
	jedn.	jedn.	osób	ZRM	żołn.	osób	jedn.	osób
	ZOZ	San. – Epid.	Insp. Weter.					Wolontariat
	pl.	osób	osób	osób	osób	osób	osób	osób
W WYNIKU ZDARZENIA								
śmierć poniosło:	osób		ewakuowano:			osób		
rannych:	osób, w tym:		nie poddało się ewakuacji:			osób		
	osób		uczestniczyło:			osób		
	osób		zatrzymano:			osób		
	osób		bez prądu:			osób		
	osób		bez gazu:			osób		
hospitalizowano:	osób		bez wody:			osób		
udzielono pomocy doraźnej:	osobom					osób		
zaginionych:	osób					osób		
rejon zagrożony zamieszkuje:	osób					osób		
ODNOTOWANO SZKODY								
budynki mieszkalne:				linie energetyczne:				
budynki gospodarcze:				stacje transformatorowe:				
pola uprawne:				sieci gazowe:				
łąki i nieużytki:				drogi publiczne:				
lasy:				linie kolejowe:				
zakłady dużego ryzyka:				dworce kolejowe:				
zakłady zwiększonego ryzyka:				lotniska:				
zakłady produkcyjne:				porty:				
obiekty publiczne:				mosty:				
oczyszczalnie ścieków:								
ujęcia wody:								
zabytki:								

DZIAŁANAMI REAGOWANIA KRYZYSOWEGO KIERUJĄ:	
Główny wykonawca sektora zadaniowego:	
Wspierają:	
Potrzeby:	
Dodatkowe informacje:	

Informacje otrzymują:

1. PCZK Sławno,
2. M i GCZK Powiatu Sławieńskiego,
3.,
4.,
5.,

OPRACOWAŁ:

(czytelny podpis)

Darłowo, dnia

RAPORT DOBOWY Nr / 2014	RD
za okres: .2014 r., godz. 0 ^{oo} ÷ 24 ^{oo}	

Sporządził: 943146097

DŁUGOTRWALE (SEZONOWE) ZDARZENIA I ZAGROŻENIA

Sytuacja bieżąca	
Podjęte działania	
Przewidywany rozwój wydarzeń	
Wnioski i rekomendacje	

ZDARZENIA / ZAGROŻENIA Z OSTATNIEJ DOBY*

- 1. Terroryzm
- 2. Zjawiska naturalne
- 3. Infrastruktura krytyczna i bezpieczeństwo energetyczne
- 4. Awarie techniczne, pożary, zagrożenia miejscowe, utrudnienia w komunikacji
- 5. Zdarzenia na granicach RP
- 6. Przemoc
- 7. Protesty i niepokoje społeczne
- 8. Ćwiczenia
- 9. Inne

* Każde ze zdarzeń należy opisać w osobnej tabeli wg wzoru:

Przebieg (opis) zdarzenia / zagrożenia	
Przyczyny zdarzenia	
Podjęte działania	
Przewidywany rozwój wydarzeń	
Wnioski i rekomendacje (uwagi)	

CAŁODOBOWO

Tel. dyżurny: (94)3146097 ;695490440; Fax.: (94) 3146097
 E – mail: mcr@darlowo.pl

„Raport Doraźny”

URZĄD MIEJSKI W DARŁOWIE MIEJSKIE CENTRUM ZARZĄDZANIA KRYZYSOWEGO Tel. dyżurny: (94)3146097 ;695490440; Fax.: (94) 3146097 E – mail: mcr@darlowo.pl Adres: ul. Plac Kościuszki 9, 76 – 150 Darłowo						<div style="background-color: red; color: black; padding: 5px; display: inline-block;">BARDZO PILNE</div>	
OC.5531. .2014						Darłowo, dnia . r. godzina .	
RAPORT DORAŻNY / SYTUACYJNY						MRDS	
OPIS SYTUACJI							
Dnia:			Godzina:				
miejsowość:		, w gminie:		, w powiecie:		, r.	
km		na - od miejscowości:		, w gminie:		, r.	
w powiecie:		, w obiekcie (na terenie) należącym do:					
Opis sytuacji:							KZ-
		substancja:	, numer ONZ:	, ilość:			
Warunki pogodowe w rejonie zdarzenia:		wiatr:		temp. powietrza:	wilgotność:	deszcz:	:
		V= m/s	kierunek:	°C	%	mm	
Źródło informacji:		dnia:	r.	godzina:		imię:	
		nazwisko:		funkcja:		telefon:	
MCZK poinformowało:							

ANALIZA SYTUACJI

dnia:		godzina:		organ zarządzaj.:			
wprowadził:	stan						
dla obszaru (rejonu):							
PSP	OSP	Policja	PRM	SZ RP	SG	SAR	WOPR
jedn.	jedn.	osób	ZRM	zołn.	osób	jedn.	osób
ZOZ	San. – Epid.	Insp. Weter.					Wolontariat
pl.	osób	osób	osób	osób	osób	osób	osób

W WYNIKU ZDARZENIA

śmierć poniosło:	osób	ewakuowano:	osób
rannych:	osób, w tym:	nie poddało się ewakuacji:	osób
	osób	uczestniczyło:	osób
	osób	zatrzymano:	osób
	osób	bez prądu:	osób
	osób	bez gazu:	osób
hospitalizowano:	osób	bez wody:	osób
udzielono pomocy doraźnej:	osobom		osób
zaginionych:	osób		osób
rejon zagrożony zamieszkuje:	osób		osób

ODNOTOWANO SZKODY

budynki mieszkalne:	linie energetyczne:
budynki gospodarcze:	stacje transformatorowe:
pola uprawne:	sieci gazowe:
łąki i nieużytki:	drogi publiczne:
lasy:	linie kolejowe:
zakłady dużego ryzyka:	dworce kolejowe:
zakłady zwiększonego ryzyka:	lotniska:
zakłady produkcyjne:	porty:
obiekty publiczne:	mosty:
oczyszczalnie ścieków:	
ujęcia wody:	
zabytki:	

DZIAŁANAMI REAGOWANIA KRYZYSOWEGO KIERUJĄ:	
Główny wykonawca sektora zadaniowego:	
Wspierają:	
Potrzeby:	
Dodatkowe informacje:	

Informacje otrzymują:

6. PCZK Sławno,
7. M i GCZK Powiatu Sławieńskiego,
8.,
9.,
10.,

OPRACOWAŁ:

(czytelny podpis)

RAPORT DOBOWY

Centralna Aplikacja Raportująca - Dodaj nowe zdarzenie/zagrożenie

Nr:/ 2014 Dodany o: 2014-01-17 11:09:27 Sporządzony o: 2014-01-17 11:32:50

Przygotowane przez: Sporządzone przez:

Zdarzenie/zagrożenie

Zdarzenie/zagrożenie Nr

<p>Kategorie zdarzeń/zagrożeń</p>	<ul style="list-style-type: none"> • <u>Zagrożenia naturalne</u> <ul style="list-style-type: none"> ○ <u>powódź/zagrożenia powodziowe/podtopienia/roztopy</u> ○ <u>pożar/wielkoobszarowy pożar lasu</u> ○ <u>intensywne opady deszczu/ gwałtowne burze/grad</u> ○ <u>huragan/trąba powietrzna/silny wiatr</u> ○ <u>intensywne opady śniegu/zawieje lub zamiecie śnieżne/silny mróz/lawiny śnieżne</u> ○ <u>susza/upał</u> ○ <u>osuwisko/lawiny błotne</u> • <u>Zagrożenia epidemiologiczne i biologiczne</u> <ul style="list-style-type: none"> ○ <u>epidemia/pandemia/zdarzenie sanitarno-epidemiologiczne/masowe zatrucia</u> ○ <u>epizootia (choroba zakaźna zwierząt)</u> ○ <u>epifitoza (choroba roślin)</u> • <u>Zagrożenia chemiczne i radiacyjne</u>
--	--

- skażenie chemiczne na lądzie/morzu/katastrofa ekologiczna
- smog/skażenie powietrza
- zdarzenie radiacyjne

- Infrastruktura krytyczna, zakłócenia pracy systemów

- zakłócenia w systemie elektroenergetycznym
- zakłócenia w systemie gazowym
- zakłócenia w systemie ciepłowniczym
- zakłócenia w systemie wodno-kanalizacyjnym
- zakłócenia w systemie paliwowym
- zakłócenia w systemie telekomunikacyjnym/cyberatak

- Awarie techniczne, katastrofy, zagrożenia miejscowe

- wypadek/katastrofa komunikacyjna (w transporcie lądowym/wodnym/powietrznym)
- utrudnienia komunikacyjne (w transporcie lądowym/wodnym/powietrznym)
- katastrofa budowlana

- Protest społeczny/ strajk/zakłócenia porządku publicznego

- Zagrożenia terrorystyczne/ uprowadzenie statku/ uprowadzenie samolotu/sytuacja zakładnicza/zamach terrorystyczny

- Zdarzenia na granicach i poza granicami kraju

- zdarzenia na granicach RP

	<ul style="list-style-type: none">○ <u>zdarzenie dotyczące obywateli RP poza granicami RP</u>• <u>Inne</u>
Przebieg (opis) zdarzenia / zagrożenia	
Przyczyny zdarzenia	

Podjęte działania	
Przewidywany rozwój wydarzeń	
Wnioski i rekomendacje (uwagi)	

RAPORT DORAŻNY

Nr:/2014/D Dodany o: 2014-01-17 11:17:35 Sporządzony o: 2014-01-17 11:18:19

Przygotowane przez: Sporządzone przez:

Zdarzenie/zagrożenie Nr

Kategorie	
Przebieg (opis) zdarzenia / zagrożenia	
Przyczyny zdarzenia	
Podjęte działania	
Przewidywany rozwój wydarzeń	
Wnioski i rekomendacje (uwagi)	

UWAGA:

RAPORT DOBOWY - z zaistniałymi zdarzeniami na terenie powiatu, gminy/miasta powinien być wysyłany codziennie od godziny 0.00 do 24.00 na adres e-mail: pczk@powiatslawno.pl .

W wierszach powinny być umieszczone wszystkie istotne informacje na temat zaistniałego zagrożenia w sposób zwięzły oraz czytelny. W wierszu „kategorie zdarzeń” proszę wstawić kategorię odpowiadającą danemu zdarzeniu z listy podanych zagrożeń. Raport dobowy przesłany zostanie do WCZK w Szczecinie.

RAPORT DORAŻNY - tworzony jest na podstawie bieżących informacji o wybranych zdarzeniach z raportu dobowego. Informację o zaistniałym nowym zdarzeniu należy wprowadzać zawsze jako nowe zdarzenie w raporcie dobowym. W przypadku konieczności wysyłania wprowadzonych informacji raportem doraźnym należy dodać wybrane zdarzenie z raportu dobowego do raportu doraźnego. Raport doraźny proszę przysyłać na adres e-mail: pczk@powiatslawno.pl . Raport doraźny niezwłocznie przesłany zostanie do WCZK w Szczecinie.

Pomiędzy godziną 15.30 a 7.30 następnego dnia w dniach świątecznych i wolnych od pracy o wysyłanych raportach proszę powiadomić telefonicznie na numer dyżurny PCZK w Sławnie **784 756 639**.

Legenda

T	–	NUMER TELEFONU
F	–	NUMER TELEFAKSU
E	–	ADRES POCZTY INTERNETOWEJ
R	–	KRYPTONIM RADIOTELEFONICZNY
ZWL	–	ZAKAZ WSTĘPU DO LASU
„O”	–	STAN OSTRZEGAWCZY
„A”	–	STAN ALARMOWY
PRM	–	PAŃSTWOWE RATOWNICTWO MEDYCZNE
LP	–	LASY PAŃSTWOWE
WC	–	WYSOKIE CIŚNIENIE
SC	–	ŚREDNIE CIŚNIENIE
NC	–	NISKIE CIŚNIENIE
MZ	–	PROCEDURA MONITOROWANIA ZAGROŻENIA
UDZ	–	PROCEDURA URUCHAMIANIA DZIAŁAŃ
ZRM „S”	–	SPECJALISTYCZNY ZESPÓŁ RATOWNICTWA MEDYCZNEGO
ZRM „p”	–	PODSTAWOWY ZESPÓŁ RATOWNICTWA MEDYCZNEGO
AMBULANS „T”	–	AMBULANS PRZEWOZOWY
J	–	„JEST”
M	–	„MA”
SO	–	SALA OPERACYJNA
Σ	–	RAZEM
CHIR	–	ŁÓŻKO CHIRURGICZNE
RAT	–	ŁÓŻKO RATUNKOWE
NCH	–	ŁÓŻKO NEUROCHIRURGICZNE
ORT	–	ŁÓŻKO ORTOPEDYCZNE
OPAR	–	ŁÓŻKO OPARZENIOWE
IOM	–	ŁÓŻKO INTENSYWNEJ OPIEKI MEDYCZNEJ
ZAK	–	ŁÓŻKO ZAKAŻNE
PZZK	–	POWIATOWY ZESPÓŁ ZARZĄDZANIA KRYZYSOWEGO
MZ 1	–	DZIAŁANIE CIĄGŁE
MZ 1	–	DZIAŁANIE SEZONOWE
MZ 1	–	DZIAŁANIE DORAŻNE

**TRYB URUCHAMIANIA
NIEZBĘDNYCH SIŁ I ŚRODKÓW
UCZESTNICZĄCYCH W
REALIZACJI PRZEDSIĘWZIĘĆ
PLANOWANYCH NA WYPADEK
SYTUACJI KRYZYSOWEJ**

/baza danych dysponentów zasobów oraz zasady dysponowania

PODSTAWOWE REGUŁY URUCHAMIANIA SIŁ I ŚRODKÓW

Zgodnie z postanowieniami art. 21 ustawy o zarządzaniu kryzysowym, obowiązek podjęcia działań w zakresie zarządzania kryzysowego spoczywa na tym organie właściwym w sprawach zarządzania kryzysowego, który pierwszy otrzymał informację o wystąpieniu zagrożenia. Organ ten niezwłocznie informuje o zaistniałym zdarzeniu odpowiednio wyższy lub niższy szczebel reagowania, przedstawiając jednocześnie swoją ocenę sytuacji oraz informację o zamierzonych działaniach. W przypadku zdarzenia niezbędne siły i środki poziomu wykonawczego (szczebel gminy, powiatu) są z zasady uruchamiane przez dyżurnego jednostki, pełniącego służbę w systemie całodobowym. Po oszacowaniu skali zagrożenia i konieczności zwiększenia potencjału służb, kierownicy jednostek systemu uaktywniają taktyczny szczebel kierowania, a bezpośrednimi działaniami dowodzą organiczni kierownicy określonych jednostek organizacyjnych. Burmistrz kieruje działaniami zaangażowanych służb i instytucji. W przypadku gdy lokalne zdarzenie nabiera znamion kryzysu, a więc istnieje potrzeba skierowania dodatkowych sił wsparcia lub gdy działania obejmują teren kilku gmin, uruchamiany jest wyższy poziom – starosty (zadania koordynacji i wsparcia). Oraz odpowiednio, gdy działania obejmują teren kilku powiatów, uruchamiany jest wyższy poziom – wojewody.

Odrębny, szczególny tryb postępowania ma zastosowanie przy kierowaniu do działań wydzielonych komponentów Sił Zbrojnych.

Zdecydowana odmienna jest natomiast rola najwyższych szczebli w przypadku wystąpienia zdarzeń o zasięgu ogólnokrajowym, np. mające podłoże ekonomiczne, czy też wynikających z sytuacji lub zobowiązań międzynarodowych. Aparat zarządzający rozwijany jest wówczas od najwyższego szczebla, z równoczesnym określeniem i sprecyzowaniem zadań niezbędnych do realizacji na niższych poziomach (w tym miasto Darłowo). Taki mechanizm działania ma np. zastosowanie w razie potrzeby uruchamiania procedur reagowania wynikających z naszych zobowiązań w stosunku do militarnych i nie militarnych organizacji międzynarodowych.

Tryb uruchamiania działań w obliczu sytuacji niebezpiecznych, nie dających się sklasyfikować w katalogu zagrożeń:

- tryb uruchamiania działań w obliczu zagrożeń determinowanych przez czynnik czasu ich wystąpienia,
- tryb uruchamiania działań w obliczu zagrożeń determinowanych przez skalę ich występowania,
- tryb uruchamiania działań w obliczu zagrożeń determinowanych potrzebą wprowadzenia określonego stopnia alarmowego (w oparciu o projekt rozporządzenia Rady Ministrów w sprawie wykazu przedsięwzięć i procedur systemu zarządzania kryzysowego z uwzględnieniem zobowiązań wynikających z członkostwa w Organizacji Traktatu Północnoatlantyckiego oraz organów odpowiedzialnych za ich uruchamianie),
- tryb wprowadzania i reguły obowiązujące w ramach stanów nadzwyczajnych.

ZASADY DYSPONOWANIA SPRZĘTEM I MATERIAŁAMI:

- uczestnicy reagowania kryzysowego zgłaszają potrzeby w sytuacji, kiedy ich własne zapasy zmniejszyły się o połowę, a po przekroczeniu ich stanu 75% należy natychmiast uzupełnić brakujące zasoby,
- inspekcja, służba lub organ władzy występujący o wsparcie logistyczne jego działań są zobowiązane przedłożyć udokumentowane uzasadnienie,
- wykorzystywanie sprzętu odbywa się zgodnie z zasadami określonymi w umowie o jego najem,
- głównym koordynatorem w zakresie zabezpieczenia logistycznego jest koordynator aneksu zasobów, do którego można kierować zapytania w w/w zakresie,
- uczestnicy reagowania kryzysowego są zobowiązani do informowania kierownika grupy ds. zabezpieczenia logistycznego o wszelkich zmianach dotyczących ich zapasów,
- pisma w sprawie uzyskania wsparcia logistycznego ze szczebla powiatowego (siły i środki powiatowe lub wojewódzkie) należy kierować do Starosty Sławieńskiego. Terminy odpowiedzi na pisma będą skrócone w stosunku do wymogów KPA, ale potrzebny jest czas na dokładne określenie sposobu załatwienia sprawy.

Zasady wykorzystania sił i środków stanowiących pomoc z wyższych szczebli (Starosty lub poprzez Starostę odwód Wojewody w stanie klęski żywiołowej)

- siły i środki Wojewoda w stanie klęski żywiołowej organizuje wykorzystując:
 - ✓ delegacje prawne dotyczące nakładania świadczeń osobistych i rzeczowych wobec podmiotów gospodarczych,
 - ✓ stawianie zadań podległym inspekcjom, służbom i strażom,
 - ✓ zasoby Wojewódzkiego Magazynu Sprzętu Obrony Cywilnej.
- Wojewoda przeznacza siły i środki do zabezpieczenia następujących zadań:
 - ✓ wsparcia działań ratowniczych,
 - ✓ organizacji transportu (ewakuacja ludzi i sprzętu),
 - ✓ zabezpieczenia pomocy socjalno – bytowej,
 - ✓ zabezpieczenia pomocy medycznej i opieki zdrowotnej.

Wsparcie przez Wojewodę w zakresie środków transportu i sprzętu specjalistycznego

Polega na:

- zabezpieczeniu dodatkowych sił i środków do transportu osobowego dla poszkodowanych osób i towarowego dla potrzeb prowadzenia akcji ratowniczej, ewakuacji lub likwidacji szkód,
- zapewnieniu w miarę posiadanych możliwości sprzętu specjalistycznego do zabezpieczenia działań ratowniczych lub likwidacji szkód.

Wsparcie przez Wojewodę w zakresie opieki medycznej

To przede wszystkim:

- zapewnienie odpowiedniej ilości personelu medycznego do opieki,
- zapewnienie niezbędnej ilości leków i szczepionek dla ludności z zagrożonych terenów,
- w miarę potrzeb kierowanie dodatkowego personelu i sprzętu medycznego.

Wsparcie przez Wojewodę w zakresie pomocy socjalno- bytowej

Polega na:

- wypłacie świadczeń i zapomóg,
- koordynacji ewakuacji w przypadku wykorzystania bazy lokalowej powiatów nie dotkniętych klęską żywiołową,
- dostarczenie niezbędnych podstawowych środków do przetrwania (np. namioty, łóżka polowe, żywność, odzież i środki higieny).

Możliwość wykorzystania krajowych organizacji pozarządowych

Siły i środki organizacji pozarządowych będą wykorzystywane w następujących płaszczyznach:

- pomoc socjalno – bytowa,
- pomoc medyczna i opieka zdrowotna
- współudział w działaniach ratowniczych.

Burmistrz Miasta umożliwi w razie potrzeby organizacjom pozarządowym odpowiednio wyposażone miejsca pracy i środki łączności oraz bazę magazynową.

Możliwości przyjęcia międzynarodowej pomocy humanitarnej i ratowniczej

Jeżeli sytuacja jest trudna bądź niemożliwa do opanowania przy pomocy sił i środków wojewódzkich i krajowych Wojewoda planuje za pośrednictwem Rządu RP zwrócić się o pomoc międzynarodową w zakresie:

- badań laboratoryjnych,
- udziału specjalistów epidemiologów,
- doposażenia w środki indywidualnej ochrony przed skażeniem, zakażeniem biologicznym,
- szczepionki na niektóre choroby wysoce zakaźne.

Zadania dla tych sił określa WZZK, a bezpośrednio współpracują z kierującym akcją na miejscu zdarzenia i wykonują jego polecenia.

Burmistrz Miasta w razie potrzeby zapewnia im warunki socjalno-bytowe umożliwiające pracę ratowniczą

Ponadto Wojewoda w przypadku rozszerzania się skali zagrożenia podejmuje dodatkowe działania:

- występuje o przydzielenie sił i środków z jednostek wojska,
- koordynuje pomoc organizowaną dla poszkodowanych przez organizacje pozarządowe i międzynarodowe,
- współdziała z innymi województwami w zakresie wymiany danych o siłach i środkach możliwych do wydzielenia w celu wsparcia prowadzonych przez niego akcji ratowniczych.

Wykorzystanie pododdziałów i oddziałów wojskowych do realizacji zadań logistycznych

Jednostki wojskowe w sytuacji powodzi mogą realizować zadania logistyczne w toku prowadzonych działań ratowniczych lub prewencyjnych.

Zadaniami tymi mogą być :

- poszukiwanie (wyszukiwanie) rannych i chorych (poszkodowanych),
- ewakuacja poszkodowanej ludności i mienia (w tym zasobów logistycznych),
- przygotowanie warunków do czasowego przebywania ewakuowanej ludności,
- ochrona mienia (w tym zasobów logistycznych),
- prowadzenie prac zabezpieczających i pomocniczych.

Wyliczenie poniesionych kosztów przez wezwanie do działania pododdziałów wojska określa się w protokołach z przeprowadzonych działań podpisanych przez przedstawicieli organów administracji publicznej (wojewodę, starostę), zgodnie z ustawą o finansach publicznych. (Dz. U. Nr 249 z 2006r., poz 2104).

Zadania te realizowane są głównie przy wykorzystaniu wyposażenia i sprzętu wojskowego z jednoczesnym korzystaniem z zasobów terenowej infrastruktury logistycznej.

Wprowadzenie przez Wojewodę obowiązku świadczeń rzeczowych

Działania te polegają przede wszystkim na:

- oddaniu do użytkowania posiadanych nieruchomości lub rzeczy ruchomych,
- udostępnieniu pomieszczeń osobom ewakuowanym,
- użytkowaniu nieruchomości w określony sposób lub określonym zakresie,
- przyjęciu na przechowywanie i pilnowaniu mienia osób ewakuowanych,
- zabezpieczeniu zagrożonych zwierząt, a w szczególności dostarczeniu paszy i schronienia,
- zabezpieczeniu osób ewakuowanych w wodę pitną oraz środki spożywcze,
- wykonywaniu innych określonych prac.

Tryb uruchamiania zasobów z miejskiego magazynu przeciwpowodziowego i obrony cywilnej

Magazyn OC i Przeciwpowodziowy zlokalizowany jest w DarłóWKu przy ul. Wilków Morskich 13. Dojazd do obiektu magazynowego jest zapewniony drogami publicznymi. Wykaz asortymentowy i ilościowy normatywnego wyposażenia magazynu - baza danych.

Decyzję o uruchomieniu zasobów magazynu podejmuje Burmistrz Miasta/ Zespół Zarządzania Kryzysowego, przekazując Kierownikowi Referatu Zarządzania Kryzysowego informacje o potrzebie uruchomienia zasobów. Kierownik Referatu Zarządzania Kryzysowego jako osoba odpowiedzialna za **magazyn jest** uprawniony do decydowania o dystrybucji zasobu materiałów i sprzętu przeciwpowodziowego i obrony cywilnej.

Zasady wydawania sprzętu z magazynu

- wszelkie koszty związane z korzystaniem z przedmiotu użyczenia ponosić będzie biorący do używania,
- przyjmowanie i wydanie materiałów i sprzętu przeciwpowodziowego odbywać się będą na podstawie dowodów magazynowych, sporządzonych zgodnie z obowiązującą instrukcją o gospodarce magazynowej.

Wyszczególnienie	Tryb uruchomienia	Organ decyzyjny	Czas gotowości	Uwagi
1	2	3	4	5
Miejskie Centrum Zarządzania Kryzysowego	alarmowy	Burmistrz	1h / 4h	
Gminny Zespół Zarządzania Kryzysowego	alarmowy	Burmistrz	1h / 4h	
System Wykrywania i Alarmowania	alarmowy	Burmistrz	Natychmiast po otrzymaniu informacji o uruchomieniu syren	
System Ratowniczo-Gaśniczy	alarmowy	KP PSP Sławno,	Natychmiast po ogłoszeniu alarmu: średnio ok. 3 - 4 minuty. Formowanie pododdziałów specjalistycznych w rejonach koncentracji następuje średnio w czasie: 60 min. - dla specjalistycznych grup ratownictwa, 120 min. - dla kompanii wojewódzkiego odvodu operacyjnego, 180 min. - dla kompanii centralnego odvodu operacyjnego.	
Systemu bezpieczeństwa i porządku publicznego	interwencyjny alarmowy	KPP	Działania w formie interwencji podejmowane są niezwłocznie po zaistnieniu zdarzenia, w trybie alarmowym w czasie do 3 godzin	
System Ratownictwa Medycznego	alarmowy Dyspozytor medyczny Lekarz koordynator ratownictwa medycznego - zdarzenia masowe	WSPR FALCK Sławno	Natychmiast od chwili przyjęcia zgłoszenia do skierowania pomocy medycznej na miejsce zdarzenia (20 minut poza obszarem miasta). Uzyskanie pełnej gotowości przez jednostki współpracujące z systemem PRM zależy od wewnętrznych procedur i wynosi od kilku minut do 2 godzin	
System Pomocy Społecznej	polecenie Burmistrza	Burmistrz	Po decyzji burmistrza (8 h)	
Miejskie Służby Komunalne	polecenie Burmistrza	Burmistrz	Po wystąpieniu zjawiska nie dłużej niż 6 godzin	
Pododdziały Sił Zbrojnych	podstawowy	Wojewoda	24h do 5 dób	Na wniosek Burmistrza
System utrzymania dróg, zaopatrywania i ewakuacji	alarmowy	Zarządy Dróg, Burmistrz	Natychmiast po wystąpieniu zjawiska	
Zespół szacowania strat i szkód	polecenie Burmistrza	Burmistrz	Po ustąpieniu zjawiska	UM Darłowo

System zaopatrzenia	o ujawnieniu potrzeb	Burmistrz	6 h	MOPS
Doradztwo i nadzór budowlany	na wniosek Burmistrza	Powiatowy Inspektor Nadzoru Budowlanego	W trakcie i po zdarzeniu	PINB Sławno
Ochrona środowiska	na wniosek Burmistrza	WIOŚ O/Koszalin	Działania podstawowego zespołu inspekcji na miejscu zdarzenia oraz obsady laboratorium następują w czasie do 4 godz. od chwili uzyskania informacji. W przypadku poważnej awarii i potrzeby zwiększenia liczby zaangażowanych zespołów czas gotowości wynosi od 8- 12 godzin.	
Państwowa Inspekcja Weterynaryjna	z chwilą potwierdzenia informacji o zagrożeniu	Wojewódzki lub powiatowy lekarz weterynarii	W sytuacjach kryzysowych działania inspekcji podejmowane są niezwłocznie. Czas uzyskania pełnej gotowości wynosi w godzinach pracy – do 3 godzin, natomiast po godzinach pracy – do 8 godzin od podjęcia decyzji. Lekarze wolnej praktyki mogą być zaangażowani do działań średnio po 12 godzinach od stwierdzenia zagrożenia.	
System dystrybucji preparatów ze stabilnym jodem	alarmowy	Wojewoda, Starosta	5 h 30 min	UM Darłowo NZOZ Darłowo mieszkańcy
System przeciwepidemiczny	decyzja PPIS po wystąpieniu zjawiska	PSSE Sławno	W każdej stacji wprowadzony jest system całodobowych telefonów alarmowych. Podczas godzin pracy zespoły funkcyjne pozostają w 60-minutowej gotowości do podjęcia działań w terenie. W dniach wolnych i poza godzinami pracy zespoły reagowania kryzysowego uzyskują gotowość w czasie do 6 godzin, natomiast cały niezbędny personel – w ciągu 12 godzin	
Pomoc finansowa i rzeczowa	zgodny z procedurami finansowymi	Burmistrz	Po wystąpieniu uzasadnionego zapotrzebowania i oszacowaniu potrzeb	UM Darłowo
Identyfikacja i grzebanie zmarłych	decyzja Burmistrza	Burmistrz, Policja, Koroner	Po wystąpieniu zdarzenia	MPGK

ZASADY FINANSOWANIA GMINNEGO SYSTEMU ZARZĄDZANIA KRYZYSOWEGO, ZE SZCZEGÓLNYM UWZGLĘDNIENIEM ZASAD FINANSOWANIA REAGOWANIA KRYZYSOWEGO I WCZESNEJ ODBUDOWY.

Ogólne zasady gospodarowania środkami finansowymi i materiałowymi

W budżecie samorządu Miasta tworzy się rezerwę celową na realizację zadań własnych z zakresu zarządzania kryzysowego w wysokości 0,5 % bieżących wydatków budżetu, pomniejszonych o wydatki inwestycyjne, wydatki na wynagrodzenia i pochodne oraz wydatki na obsługę długu.

Merytorycznie, gospodarowanie zasobami finansowymi i rzeczowymi, realizuje Skarbnik Miasta. Ewidencję dla potrzeb rozliczeń finansowych prowadzi Skarbnik, w zakresie:

- rejestru przychodów i rozchodów środków finansowych z puli Burmistrza oraz szczebla powiatowego, wojewódzkiego i centralnego;
- rejestru darowizn finansowych i rzeczowych od instytucji pozarządowych;
- rejestru czasu i rodzaju pracy sprzętu technicznego pozyskanego w ramach umów;
- rejestru czasu pracy etatowego personelu instytucji wydzielających pracowników do wykonywania zadań;
- rejestru czasu pracy wolontariatu i w ramach świadczeń osobistych.

Rejestr wszelkich wydatków związanych z funkcjonowaniem Referatu Zarządzania Kryzysowego prowadzony jest przez Kierownika Referatu.

Zakupy sprzętu, materiałów i usług prowadzi się zgodnie z przepisami ustawy z dnia 29 stycznia 2004 r. Prawo zamówień publicznych (Dz.U. Nr 19, poz. 177).

W sytuacjach wymagających szybkich rozwiązań, dopuszczalne jest stosowanie rozstrzygnięć zawartych w rozdziale 4 niniejszego dokumentu.

Dokumenty sprawozdawcze dotyczące zasobów prowadzi się w celu:

- zbilansowania środków finansowych po stronie przychodów i rozchodów oraz przekazania ewentualnych nadwyżek na właściwe konta lub poszukiwanie dodatkowych środków na pokrycie dostaw skredytowanych;
- zbilansowania otrzymanych darów i wypracowania decyzji o przekazaniu odpowiednim instytucjom ewentualnych nierozdysponowanych pozostałości;
- zbilansowania zużytych środków materiałowych i podjęcia decyzji o środkach i źródłach ich odtworzenia;
- zbilansowania zużytych środków materiałowych i czasu pracy sprzętu technicznego prywatnych właścicieli w celu rekompensowania kosztów, zgodnie z odpowiednimi zapisami prawa;
- ustalenia listy nowych dostawców usług i materiałów, którzy ujawnili się w czasie występowania kryzysu i wykazali swoją przydatność.

Zasady pozyskiwania środków finansowych.

Ogólne założenia finansowania

W stanach klęsk żywiołowych, Burmistrz może zwrócić się do Wojewody Zachodniopomorskiego o sfinansowanie zadań ochrony ludności z wydatków finansowych z budżetu państwa z rezerwy celowej przeznaczonej przez Rząd dla województwa. W związku z powyższym wszelkie wydatki poniesione w czasie stanu klęski żywiołowej muszą być dokumentowane w sposób pisemny z zachowaniem ustawy o finansach publicznych.

Zasady pozyskiwania środków finansowych w sytuacjach nie będących stanami klęski żywiołowej

- Wojewoda nie dysponuje celowymi środkami finansowymi na działania ratownicze, stąd też w pierwszej kolejności może on podejmować decyzje o wydatkowaniu środków w zakresie ochrony ludności z budżetów poszczególnych wydziałów Zachodniopomorskiego Urzędu Wojewódzkiego (zgodnie z przepisami ustawy o finansach publicznych),
- Wojewoda może podjąć decyzje administracyjne, które mogą skutkować określonymi wydatkami finansowymi,
- finansowanie będzie realizowane z budżetu państwa z rezerwy celowej przeznaczonej przez Rząd dla województwa zachodniopomorskiego,
- wszelkie wydatki poniesione w czasie stanu klęski żywiołowej muszą być udokumentowane w sposób pisemny z zachowaniem ustawy o finansach publicznych (Dz. U. Nr 249 z 2006r., poz 2104),
- dodatkowe środki na realizację zadań posiadają odpowiednie służby, inspekcje i straże.

Założenia szczegółowe

Z ustawy z dnia 18 kwietnia 2002r. o stanie klęski żywiołowej wynikają następujące regulacje prawne związane z zasadami finansowania:

- art. 12 ust.4 – funkcjonowanie zespołów reagowania kryzysowego finansowane jest odpowiednio z budżetów jednostek samorządu terytorialnego i wojewody,
- art.4 ust.4 – redaktorzy naczelni dzienników oraz nadawcy programów radiowych i telewizyjnych nieodpłatnie przekazują komunikat o wprowadzeniu stanu klęski żywiołowej,
- art. 26 - redaktorzy naczelni dzienników oraz nadawcy programów radiowych i telewizyjnych są zobowiązani do nieodpłatnego publikowania lub zamieszczania komunikatów wojewodów, starostów i wójtów związanych z działaniami w celu zapobieżenia skutkom klęski żywiołowej lub ich usunięcia,

- art.22 daje możliwość wprowadzenia obowiązku świadczeń osobistych i rzeczowych przez wójtów, starostów i wojewodę.

Zagrożenia rozpatrywane w sposób szczególny

Epidemie ludzi.

Podstawa prawna - ustawa z dnia 6 września 2001 o chorobach zakaźnych i zakażeniach oraz Rozporządzenie Ministra Zdrowia z dnia 28 maja 2003 r. w sprawie kierowania osób do pracy przy zwalczaniu epidemii oraz trybu finansowania kosztów świadczeń zdrowotnych udzielanych w związku ze zwalczaniem epidemii:

art. 34 ust. 3 - decyzję o skierowaniu do pracy przy zwalczaniu epidemii na terenie województwa, w którym osoba skierowana mieszka lub jest zatrudniona, wydaje wojewoda, a w razie skierowania do pracy na obszarze innego województwa - minister właściwy do spraw zdrowia;

art. 34 ust. 10 - koszty świadczeń zdrowotnych udzielanych w związku ze zwalczaniem epidemii finansowane są z budżetu państwa z części, której dysponentem jest wojewoda właściwy ze względu na miejsce udzielania świadczeń.

Zagrożenia radiologiczne.

Podstawa prawna - ustawa z dnia 29 listopada 2000 r. Prawo atomowe:

- art. 93 - koszty działań interwencyjnych i usuwania skutków zdarzenia radiacyjnego pokrywane są przez jednostkę organizacyjną, z której przyczyny powstało zdarzenie radiacyjne, a w razie zdarzeń, których sprawca nie jest znany lub powstałych poza granicami Rzeczypospolitej Polskiej - z budżetu państwa;
- art. 95 - jeśli środki, którymi dysponuje organ kierujący akcją ratowniczą i usuwania skutków zdarzenia są niewystarczające, to organ ten może wprowadzić obowiązek świadczeń osobistych i rzeczowych w oparciu o przepisy dotyczące świadczeń w celu zwalczania klęsk żywiołowych.

Zwalczanie chorób zakaźnych zwierząt.

Podstawa prawna - ustawa z dnia 24 kwietnia 1997 r. o zwalczaniu chorób zakaźnych zwierząt, badaniu zwierząt rzeźnych i mięsa oraz o Inspekcji Weterynaryjnej:

- art. 9 ust. 4 - koszty budowy grzebowisk i miejsc spalania zwłok zwierzęcych są refundowane gminie ze środków budżetu państwa;
- art. 25 ust 1 - za konie, bydło, świnie, owce i kozy zabite z nakazu organów Inspekcji Weterynaryjnej lub skierowane do uboju sanitarnego albo za wymienione zwierzęta padłe w wyniku zastosowania zabiegów nakazanych przez te organy - przysługuje odszkodowanie ze środków budżetu państwa;
- art. 25 ust. 4 - odszkodowanie nie przysługuje ...;
- art. 25 ust 5 - decyzję w sprawie odszkodowania wydaje powiatowy lekarz weterynarii.;
decyzja o przyznaniu odszkodowania jest ostateczna; posiadacz zwierzęcia niezadowolony z wysokości przyznanego odszkodowania może, w terminie miesiąca od daty doręczenia decyzji w tej sprawie, wnieść powództwo do sądu rejonowego.

Susze.

Podstawa prawna - Rozporządzenie Rady Ministrów z 30.01.1996 r. w sprawie kierunków działań Agencji Restrukturyzacji i Modernizacji Rolnictwa oraz sposobów ich realizacji. Gospodarstwa dotknięte klęską suszy mogą uzyskać kredyty preferencyjne na wznowienie produkcji rolnej. Kredyty te są uruchamiane na wniosek wojewody po uzyskaniu zgody Ministra Rolnictwa i Rozwoju Wsi.

Ochrona środowiska.

Podstawa prawna - ustawa z dnia 27 kwietnia 2001 r. prawo ochrony środowiska:

- art. 6 ust. 1 - kto podejmuje działalność mogącą negatywnie oddziaływać na środowisko, jest obowiązany do zapobiegania temu oddziaływaniu;
- art. 6 ust. 2 - kto podejmuje działalność, której negatywne oddziaływanie na środowisko nie jest jeszcze w pełni rozpoznane, jest obowiązany, kierując się przezornością, podjąć wszelkie możliwe środki zapobiegawcze;
- art. 7 ust. 1 - kto powoduje zanieczyszczenie środowiska, ponosi koszty usunięcia skutków tego zanieczyszczenia; kto może spowodować zanieczyszczenie środowiska, ponosi koszty zapobiegania temu zanieczyszczeniu;

- art. 246 ust. 1 - w razie wystąpienia awarii wojewoda, poprzez komendanta wojewódzkiego Państwowej Straży Pożarnej i wojewódzkiego inspektora ochrony środowiska, podejmie działania i zastosuje środki niezbędne do usunięcia awarii i jej skutków, określając w szczególności związane z tym obowiązki organów administracji i podmiotów korzystających ze środowiska;

- art. 246 ust. 2. - podjętych działaniach wojewoda informuje marszałka województwa;

- art. 326 - podmiotowi, który naprawił szkodę w środowisku, przysługuje względem sprawcy szkody roszczenie o zwrot nakładów poczynionych na ten cel, przy czym wysokość roszczenia ogranicza się w tym przypadku do poniesionych uzasadnionych kosztów przywrócenia stanu poprzedniego.

Powodzie.

Podstawa prawna - ustawa z dnia 18 lipca 2001 r. Prawo wodne:

- art. 185. Do naprawienia szkód, o których mowa w ustawie, z wyłączeniem przepisów art. 82-88, stosuje się przepisy art. 186-188;

- art. 186 ust. 1 - w sprawie naprawienia szkód innych niż określone w art. 16 ust. 3 i art. 17 ust. 1 droga sądowa przysługuje po wyczerpaniu trybu, o którym mowa w ust. 3;

- art. 186 ust. 2 - naprawienie szkody, o której mowa w ust. 1, obejmuje pokrycie strat poniesionych przez poszkodowanego;

- art. 186 ust. 3 - na żądanie poszkodowanego organ właściwy do wydania pozwolenia, a jeżeli szkoda nie jest następstwem pozwolenia wodnoprawnego - właściwy wojewoda, ustala wysokość odszkodowania w drodze decyzji; decyzja jest niezaskarżalna;

- art. 186 ust. 4 - strone niezadowolonej z ustalonego odszkodowania przysługuje droga sądowa; droga sądowa przysługuje również w przypadku nie wydania decyzji przez właściwy organ w ciągu trzech miesięcy od zgłoszenia żądania przez poszkodowanego;

- art. 186 ust. 5 - wystąpienie na drogę sądową nie wstrzymuje wykonania decyzji, o której mowa w ust. 3;

- art. 186 ust. 1 - jeżeli w związku z wejściem w życie aktu prawa miejscowego, wydanego na podstawie ustawy, korzystanie z nieruchomości lub jej część w dotychczasowy sposób lub zgodny z dotychczasowym przeznaczeniem stało się

niemożliwe bądź istotnie ograniczone, właściciel może żądać odszkodowania za poniesioną szkodę albo wykupu nieruchomości lub jej części;

- art. 186 ust. 2 - do wypłacenia odszkodowania albo wykupu nieruchomości obowiązany jest organ, który wydał akt prawa miejscowego, a w przypadku ustanowienia strefy ochronnej - właściciel ujęcia wody;

- art. 188 ust. 1 - do naprawienia szkody, o której mowa w art. 16 ust. 3 i art. 17 ust. 1, stosuje się odpowiednio przepisy Kodeksu cywilnego, z tym że odszkodowanie obejmuje koszty sporządzenia projektu, o którym mowa w art. 15 ust. 3;

- art. 188 ust. 2 - roszczenie o naprawienie szkody przedawnia się z upływem 2 lat od dnia, w którym poszkodowany dowiedział się o zalaniu gruntu podczas powodzi albo o trwałym, naturalnym zajęciu gruntu przez wodę.

Katastrofy budowlane.

Podstawa prawna - ustawa z dnia 7 lipca 1994 r. Prawo budowlane:

- art. 74 - postępowanie wyjaśniające w sprawie przyczyn katastrofy budowlanej prowadzi właściwy organ nadzoru budowlanego;

- art. 75 ust. 1 - w razie katastrofy budowlanej w budowanym, rozbieranym lub użytkowanym obiekcie budowlanym, kierownik budowy (robót), właściciel, zarządca lub użytkownik jest obowiązany zorganizować doraźną pomoc poszkodowanym i przeciwdziałać rozszerzaniu się skutków katastrofy oraz zabezpieczyć miejsce katastrofy przed zmianami uniemożliwiającymi prowadzenie postępowania, o którym mowa w art. 74;

- art. 78 ust. 1 - po zakończeniu prac komisji właściwy organ niezwłocznie wydaje decyzję określającą zakres i termin wykonania niezbędnych robót w celu uporządkowania terenu katastrofy i zabezpieczenia obiektu budowlanego do czasu wykonania robót doprowadzających obiekt do stanu właściwego;

- art. 78 ust. 2 - organ, o którym mowa w ust. 1, może zlecić na koszt inwestora, właściciela lub zarządcy obiektu budowlanego sporządzenie ekspertyzy, jeżeli jest to niezbędne do wydania decyzji lub do ustalenia przyczyn katastrofy;

- art. 79 - inwestor, właściciel lub zarządca obiektu budowlanego po zakończeniu postępowania, o którym mowa w art. 78, jest obowiązany podjąć niezwłocznie działania niezbędne do usunięcia skutków katastrofy budowlanej

TRYB URUCHAMIANIA DZIAŁAŃ W OBLICZU

**ZAGROŻEŃ DETERMINOWANYCH POTRZEBĄ
WPROWADZENIA OKREŚLONYCH WARIANTÓW
DZIAŁAŃ W SYTUACJACH KRYZYSOWYCH**

TRYB URUCHAMIANIA DZIAŁAŃ W OBLICZU SYTUACJI NIEBEZPIECZNYCH, NIE DAJĄCYCH SIĘ SKLASYFIKOWAĆ W KATALOGU ZAGROZEŃ

Celem niniejszego opracowania jest przedstawienie trybu uruchamiania działań reagowania kryzysowego w obliczu zagrożeń charakterystycznych dla obszaru miasta, nie będących jednocześnie przedmiotem opisu „Katalogu zagrożeń” oraz usystematyzowanie w ramach lokalnych rozstrzygnięć proceduralnych w zakresie ochrony przed nimi. Za podstawę do dalszych rozstrzygnięć przyjęto następującą systematykę:

1. Tryb uruchamiania działań w obliczu zagrożeń determinowanych przez czynnik czasu ich wystąpienia:

- nagłe, nie dające się prognozować,
- nagłe, dające się prognozować,
- narastające, dające się prognozować

2. Tryb uruchamiania działań w obliczu zagrożeń determinowanych przez skalę ich występowania:

- nieprzekraczające granic administracyjnych miasta,
- wykraczające poza granice administracyjne miasta,
- występuje w granicach administracyjnych miasta, lecz przekracza możliwości jego skutecznego reagowania,
- występuje w obiekcie lub na terenie uznawanym lub mającym status wyłączony z publicznego dostępu

3. Tryb uruchamiania działań w obliczu zagrożeń determinowanych potrzebą wprowadzenia określonego stopnia alarmowego:

- pierwszego stopnia,
- drugiego stopnia,
- trzeciego stopnia,
- czwartego stopnia

4. Tryb wprowadzania i reguły obowiązujące w ramach stanów nadzwyczajnych:

- stan klęski żywiołowej
- stan wyjątkowy,
- stan wojenny

TRYB URUCHAMIANIA DZIAŁAŃ / WARIANTÓW DZIAŁAŃ / W OBLICZU ZAGROŻEŃ DETERMINOWANYCH PRZEZ CZYNNIK CZASU ICH WYSTĄPIENIA

WYSTĘPUJE W SPOSÓB NAGŁY, NIE DAJĄCE SIĘ PROGNOZOWAĆ Faza początkowa

- Prowadzone monitorowanie zagrożeń nie dostarczyło żadnych danych wskazujących na możliwość powstania sytuacji niebezpiecznej
- Pierwotnym źródłem informacji o zdarzeniu, będzie świadek lub uczestnik zdarzenia, a sama informacja z reguły będzie obarczona ograniczoną ilością danych, głównie o ilości i stanie poszkodowanych ludzi.
- Informacja o zdarzeniu odebrana będzie przez służbę dyżurną Powiatowego Centrum Zarządzania Kryzysowego, komend powiatowych Państwowej Straży Pożarnej lub Policji, albo przez dyspozytora Pogotowia Ratunkowego.
- Precyzowanie informacji możliwe będzie dopiero po przybyciu do miejsca zdarzenia pierwszego zespołu ratowniczego. Adresatem zapytania precyzującego będzie stosowne dla danej sytuacji ogniwo wiodące lub wspierające,
- Reagowanie kryzysowe najczęściej będzie inicjowane w sposób spontaniczny na poziomie miasta.
- Wobec braku możliwości przeprowadzenia dokładnej analizy położenia, w trybie alarmowym, do działań reagowania kryzysowego pozbawionych jednoosobowego kierowania, włączone zostaną siły i środki ratownicze powiatu w ilości nie gwarantującej skutecznego opanowania sytuacji.
- Zainicjowane działania ratownicze i kierowanie nimi, będą miały charakter równoległy.
- Wystąpi bardzo ograniczona możliwość czasowa na planowanie działań operacyjnych i osłonowych.
- Zgodnie z siatką kompetencyjną, kierowanie działaniami reagowania kryzysowego powinien tymczasowo przejąć główny wykonawca wiodący lub jego przedstawiciel, właściwy dla zaistniałego zdarzenia.
- Koordynowanie działań sił i środków reagowania, będzie pozbawione ich organicznego zaplecza operacyjnego i opierać się będzie na służbach dyżurnych lub dyspozytorach.
- Wsparcie działań, z wyłączeniem jednostek systemu Państwowego Ratownictwa Medycznego, odbywać się będzie w ramach statutowych uwarunkowań poszczególnych pionów funkcjonalnych.
- Proces ostrzegania i alarmowania społeczeństwa, będzie miał ograniczony charakter.
- Najgroźniejszym czynnikiem ograniczającym skuteczność działań mających na celu minimalizację skutków zdarzenia, będzie brak możliwości przygotowania się otoczenia na zagrożenie
- Procesowi koordynowania działaniami reagowania kryzysowego, towarzyszyć będzie wzmożone zainteresowanie dziennikarzy lokalnych mediów.
- W zależności od pory dnia, dnia tygodnia na bazie pomieszczenia Referatu Zarządzania Kryzysowego, zainicjowane zostanie rozwinięcie i praca w określonych warunkach organizacyjnych Stanowiska Kierowania. Kierowanie pracą SK sprawował będzie Sekretarz Miasta. Na polecenie Burmistrza Miasta, w gmachu Urzędu Miejskiego lub w innym wyznaczonym miejscu zainicjowane zostanie doraźne posiedzenie członków Gminnego Zespołu Zarządzania Kryzysowego.
- Do PCZK nadany zostanie raport doraźny/ sytuacyjny

WYSTĘPUJE W SPOSÓB NAGŁY, NIE DAJĄCE SIĘ PROGNOZOWAĆ

Faza skoordynowana

- Gminny Zespół Zarządzania Kryzysowego podejmie stałe monitorowanie, analizowanie i prognozowanie sytuacji a także stałą obsługę informacyjną uczestników systemu reagowania kryzysowego,
- W efekcie pracy członków Gminnego Zespołu Zarządzania Kryzysowego:
 - Burmistrz Miasta przejmie proces decyzyjny i koordynowanie przebiegiem działań reagowania kryzysowego
 - zgodnie z siatką kompetencyjną, wskazany zostanie główny wykonawca działań reagowania kryzysowego oraz osoby wspierające i pomagające,
 - Zastępca Przewodniczącego GZZK (główny wykonawca) przeprowadzi szczegółową analizę położenia, bilans skuteczności podjętych działań oraz bilans ewentualnych potrzeb,
 - Zastępca Przewodniczącego GZZK zapewni planowanie właściwych działań operacyjnych i osłonowych,
 - w razie konieczności, Zastępca Przewodniczącego GZZK sformułuje projekt wniosku do Starosty Sławieńskiego o wsparcie prowadzonych działań,
 - Sekretarz Miasta, uruchomi i będzie koordynował procedury logistyczne, niezbędne do utrzymania ciągłości pracy członków Zespołu oraz Miejskiego Centrum Zarządzania Kryzysowego na Stanowisku Kierowania.
- Rzecznik prasowy i Kierownik Referatu Promocji przeprowadzi informowanie społeczeństwa oraz zorganizuje kontakt z mediami.
- Podejmą pracę struktury sztabowe poszczególnych pionów funkcjonalnych.
- W celu szczegółowej oceny sytuacji i poziomu realizacji stawianych zadań, w rejon zdarzenia uda się Grupa Operacyjna, wyznaczona przez Przewodniczącego GZZK, a kierowana przez Głównego wykonawcę działań reagowania kryzysowego .
- Wyznaczony członek GZZK – Kierownik MOPS koordynował będzie pomocą społeczną oraz rozdziałem pomocy humanitarnej dla poszkodowanych.

WYSTĘPUJE W SPOSÓB NAGŁY, LECZ DAJĄCE SIĘ PROGNOZOWAĆ

- Prowadzone jest monitorowanie i analizowanie zagrożeń.
- Sygnałem świadczącym o możliwości wystąpienia sytuacji niebezpiecznej, będzie ostrzeżenie przekazane przez ogniwo monitorujące
- W oparciu o treść otrzymanego ostrzeżenia, wydane będą ostrzeżenia zaopatrzone w zalecenia co do sposobów dalszego postępowania i odpowiednich zachowań
- Uruchomiony zostanie tryb informowania sytuacyjnego
- Struktury sztabowo-operacyjne różnych pionów funkcyjnych mogą podjąć pracę w trybie ciągłym
- Przewodniczący GZZK może zwołać posiedzenie członków Zespołu lub Grupę Operacyjną
- Zostanie uruchomiony proces informowania społeczeństwa o zagrożeniu oraz o podejmowanych działaniach i wydawanych decyzjach
- W stan pełnej gotowości do działań, postawione zostaną właściwe ogniwa ratownicze

WYSTĘPUJE STOPNIOWO I DAJĄCE SIĘ PROGNOZOWAĆ

- Prowadzone jest monitorowanie i analizowanie zagrożeń. Sygnałem świadczącym o możliwości wystąpienia sytuacji niebezpiecznej, będą wnioski wynikające z własnej analizy zagrożeń.
- Analiza wyników monitorowania przekazana w drodze kompetentnej przez system reagowania kryzysowego ościennej gminy lub informacja o możliwości wystąpienia zagrożenia klęski żywiołowej lub zjawiska, które narasta stopniowo będzie odebrana przez służbę dyżurną: Komendy Powiatowej Państwowej Straży Pożarnej lub Policji, albo przez dyspozytora Pogotowia Ratunkowego lub przez dyspozytorów sąsiednich CZK, albo służbę dyżurną PCZK w Sławnie, która powiadomi o możliwości wystąpienia zagrożenia Burmistrza lub jego Zastępcę - Zastępcę Przewodniczącego GZZK.
- Ostrzeżenie przekazane przez ogniwo monitorujące
- W oparciu o wyniki monitorowania z właściwym wyprzedzeniem, wydane będą ostrzeżenia zaopatrzone w zalecenia co do sposobów dalszego postępowania i odpowiednich zachowań
- Uruchomiony zostanie tryb raportowania doraźnego/ sytuacyjnego
- Służba dyżurna KP PSP skieruje do miejsca zagrożenia siły i środki Zintegrowanego Systemu Ratowniczego będące w jego dyspozycji.
- W zależności od skali zagrożenia Zastępca Przewodniczącego GZZK powiadomi Burmistrza Miasta - Szefa GZZK o konieczności zwołania posiedzenia GZZK
- Na polecenie Przewodniczącego Gminnego Zespołu Zarządzania Kryzysowego , na Stanowisko Kierowania zwołane zostanie posiedzenie członków Gminnego Zespołu Zarządzania Kryzysowego
- Na posiedzeniu wykonawca wiodący zreferuje dotychczasowy stopień zagrożenia danego zjawiska oraz prognozy rozwoju tego zagrożenia
- Gminny Zespół Zarządzania Kryzysowego wypracuje koncepcję działania w zakresie monitorowania danego zagrożenia, sposobów działania w celu zapobieżenia wystąpienia klęski żywiołowej lub zminimalizowania jej skutków, identyfikacji obszarów najbardziej narażonych na straty i szkody:
 - wnioski oraz zadania do dalszego działania po zaakceptowaniu przez Przewodniczącego GZZK zostaną przekazane (polecenia wiążące) kierownikom jednostek organizacyjnych utworzonych przez miasto , oraz kierownikom jednostek organizacyjnych czasowo przekazanych przez właściwe organy do jego dyspozycji i skierowanych do wykonywania zadań na obszarze miasta.
- Przewodniczący GZZK w ramach współdziałania powiadamia Starostę Sławieńskiego o wystąpieniu danego zagrożenia.
- Wydzielona zostanie Grupa operacyjna w celu koordynowania działań i właściwego wykonania zadań wypracowanych przez GZZK (obsadę grupy proponuje Zastępca Przewodniczącego GZZK).
- W wyznaczonym miejscu rozwinięte zostanie Ruchome Stanowisko Kierowania GZZK (na bazie namiotu lub samochodu).
- Przewodniczący GZZK zarządza rozwinięcie, uzupełnienie stanu osobowego i ciągły tryb pracy Stanowiska Kierowania , wyznaczenie zmian dyżurnych.
- Zastępca Przewodniczącego GZZK przeprowadzi informowanie społeczeństwa oraz zorganizuje kontakt z mediami.
- W celu minimalizacji zagrożeń uruchomiona zostanie ewakuacja mieszkańców, a w miarę możliwości także ich mienia.
- Nastąpi potwierdzenie gotowości sąsiadów do wsparcia podejmowanych działań reagowania kryzysowego.
- W kontekście przewidywanej skali zagrożenia i ewentualnych strat i szkód, nastąpi tymczasowa reorganizacja działań administracji publicznej, infrastruktury krytycznej oraz systemu usług społecznych.
- Zastępca Przewodniczącego GZZK powiadomi PCZK w Sławnie o wystąpieniu zagrożenia i działań dotychczas podjętych.

TRYB URUCHAMIANIA DZIAŁAŃ / WARIANTÓW DZIAŁAŃ / W OBLICZU ZAGROŻEŃ DETERMINOWANYCH PRZEZ SKAŁĘ ICH WYSTĘPOWANIA

WYSTĘPUJE W GRANICACH ADMINISTRACYJNYCH MIASTA

- Organem właściwym w sprawach reagowania kryzysowego, jest Burmistrz Miasta Darłowo.
 - Zadania reagowania kryzysowego Burmistrz realizuje przy pomocy referatu Zarządzania Kryzysowego i innych komórek organizacyjnych Urzędu Miejskiego oraz właściwych jednostek podporządkowanych .
 - Organem pomocniczym Burmistrza w zapewnieniu wykonywania zadań reagowania kryzysowego jest GZZK.
 - Informacja o wystąpieniu zagrożenia w granicach administracyjnych miasta będzie odebrana przez służbę dyżurną: Komendy Powiatowej Państwowej Straży Pożarnej lub Policji, albo przez dyspozytora Pogotowia Ratunkowego.
 - Służba dyżurna Powiatowego Stanowiska Kierowania PSP zadysponuje siły i środki Zintegrowanego Systemu Ratowniczego i skieruje je do akcji.
 - Służba dyżurna KP PSP powiadomi o wystąpieniu zagrożenia Burmistrza Miasta lub jego Zastępcę- Zastępcę Przewodniczącego GZZK.
 - Zastępca Przewodniczącego GZZK powiadomi Burmistrza Miasta Szefa GZZK o konieczności zwołania posiedzenia GZZK.
 - Na polecenie Przewodniczącego Gminnego Zespołu Zarządzania Kryzysowego , na Stanowisko Kierowania zwołane zostanie posiedzenie członków Gminnego Zespołu Zarządzania Kryzysowego.
 - Na posiedzeniu wykonawca wiodący zreferuje dotychczasowy stopień zagrożenia danego zjawiska oraz prognozy rozwoju tego zagrożenia.
 - Gminny Zespół Zarządzania Kryzysowego wypracuje koncepcję działania w zakresie monitorowania danego zagrożenia, sposobów działania w celu przejęcia kontroli nad klęską żywiołową lub zminimalizowania jej skutków.
 - Wnioski oraz zadania do dalszego działania po zaakceptowaniu przez Przewodniczącego GZZK zostaną przekazane wiążące polecenia kierownikom jednostek organizacyjnych utworzonych przez miasto , oraz kierownikom jednostek organizacyjnych czasowo przekazanych przez właściwe organy do jego dyspozycji i skierowanych do wykonywania zadań na obszarze miasta,
 - Kierownikom jednostek organizacyjnych utworzonych przez miasto, kierownikom powiatowych służb, inspekcji i straży, do realizacji.
 - Przewodniczący GZZK w ramach współdziałania powiadamia Starostę Sławieńskiego o wystąpieniu danego zagrożenia.
 - Wydzielona zostanie Grupa operacyjna w celu koordynowania działań i właściwego wykonania zadań wypracowanych przez GZZK w składzie odpowiadającym potrzebom (stan grupy proponuje Zastępca Przewodniczącego GZZK).
 - Przewodniczący GZZK zarządza rozwinięcie, uzupełnienie stanu osobowego i ciągły tryb pracy Stanowiska Kierowania wyznaczenie zmian dyżurnych.
 - Zastępca Przewodniczącego GZZK przeprowadzi informowanie społeczeństwa oraz zorganizuje kontakt z mediami.
 - Zastępca Przewodniczącego GZZK powiadomi PCZK w Sławnie o wystąpieniu zagrożenia i działań dotychczas podjętych.
- Raporty doraźne i okresowe Burmistrz Miasta przekazuje Staroście Sławieńskiemu za pośrednictwem Powiatowego Centrum Zarządzania Kryzysowego, Burmistrzowi miasta Sławno oraz wójtom: gminy Darłowo, Sławno, Postomino, Malechowo za pośrednictwem podległych im gminnych centrów zarządzania kryzysowego,

WYKRACZA POZA GRANICE ADMINISTRACYJNE MIASTA

- Organem właściwym w sprawach reagowania kryzysowego jest Starosta Sławieński lub Wojewoda Zachodniopomorski (kilka powiatów, w tym miasto Darłowo).
 - Organem właściwym w sprawach reagowania kryzysowego na terenie miasta jest Burmistrz Miasta Darłowo.
 - Informacja o wystąpieniu zagrożenia wykraczającego poza granice administracyjne miasta będzie odebrana przez służbę dyżurną: Komendy Powiatowej Państwowej Straży Pożarnej lub Policji, albo przez dyspozytora Pogotowia Ratunkowego, lub przez dyspozytorów sąsiednich CZK, albo służbę dyżurną PCZK w Sławnie.
 - Służba dyżurna Stanowiska Kierowania PSP zadysponuje siły i środki Zintegrowanego Systemu Ratowniczego i skieruje je do akcji.
 - Służba dyżurna KP PSP powiadomi o wystąpieniu zagrożenia Burmistrza Miasta lub jego Zastępcę - Zastępcę Przewodniczącego GZZK.
 - Zastępca Przewodniczącego GZZK powiadomi Burmistrza Miasta Szefa GZZK o konieczności zwołania posiedzenia GZZK.
 - W ramach współdziałania Przewodniczący GZZK powiadamia Starostę Sławieńskiego o wystąpieniu danego zagrożenia oraz zwołania wspólnego posiedzenia Zespołów Zarządzania Kryzysowego w celu wspólnego zapobiegania skutkom danego zagrożenia.
 - Na polecenie Przewodniczącego Gminnego Zespołu Zarządzania Kryzysowego, na Stanowisko Kierowania zwołane zostanie posiedzenie członków Gminnego i Powiatowego Zespołu Zarządzania Kryzysowego.
 - Na posiedzeniu wykonawca wiodący referuje dotychczasowy stopień zagrożenia danego zjawiska oraz prognozy rozwoju tego zagrożenia.
 - Gminny Zespół Zarządzania Kryzysowego z przedstawicielami Powiatowego Zespołu Zarządzania Kryzysowego wypracuje koncepcję działania w zakresie monitorowania danego zagrożenia, sposobów działania w celu przejęcia kontroli nad klęską żywiołową lub zminimalizowania jej skutków.
 - Wnioski oraz zadania do dalszego działania po zaakceptowaniu przez Przewodniczącego GZZK i Przewodniczącego PZZK zostaną przekazane polecenia wiążące kierownikom jednostek organizacyjnych utworzonych przez miasto, oraz kierownikom jednostek organizacyjnych czasowo przekazanych przez właściwe organy do jego dyspozycji i skierowanych do wykonywania zadań na obszarze miasta,.
 - Przewodniczący GZZK zarządza rozwinięcie, uzupełnienie stanu osobowego i ciągły tryb pracy Stanowiska Kierowania wyznaczenie zmian dyżurnych.
 - Wydzielona zostanie Grupa operacyjna + 1 osoba kierunkowa do gminy lub powiatu w celu koordynowania działań i właściwego wykonania zadań wypracowanych przez GZZK i PZZK.
 - GZZK i PZZK wspólnie przeanalizują stan sił i środków potrzebnych do walki z zagrożeniem, a w razie potrzeby użycia większych sił i środków w celu skutecznego reagowania przygotowuje wniosek do Wojewody Zachodniopomorskiego o wsparcie w tym zakresie.
 - Rzecznik Prasowy Burmistrza Miasta i Rzecznik Prasowy Starosty Sławieńskiego przeprowadzą informowanie społeczeństwa oraz zorganizują kontakt z mediami.
 - Zastępca Przewodniczącego PZZK powiadomi WCZK w Szczecinie o wystąpieniu zagrożenia i działaniach dotychczas podjętych.
- Raporty doraźne i okresowe Burmistrz Miasta Darłowo przekazuje Staroście Sławieńskiemu za pośrednictwem Powiatowego Centrum Zarządzania Kryzysowego oraz wójtom gmin sąsiednich za pośrednictwem podległych im centrów zarządzania kryzysowego.

WYSTĘPUJE W GRANICACH ADMINISTRACYJNYCH MIASTA, LECZ PRZEKRACZA MOŻLIWOŚCI JEGO SKUTECZNEGO REAGOWANIA

- Organem właściwym w sprawach reagowania kryzysowego na terenie miasta jest Burmistrz Miasta Darłowo.
 - Zadania reagowania kryzysowego Burmistrz realizuje przy pomocy referatu Zarządzania Kryzysowego i innych komórek organizacyjnych Urzędu Miejskiego oraz właściwych jednostek podporządkowanych.
 - Organem pomocniczym Burmistrza w zapewnieniu wykonywania zadań reagowania kryzysowego jest GZZK.
 - Wniosek o wsparcie działań reagowania kryzysowego Burmistrz składa Staroście, który współdziała w tym zakresie Burmistrzem Miasta i/lub wojewodą Zachodniopomorskim(np. użycie sił i środków Sił Zbrojnych).
 - Informacja o wystąpieniu zagrożenia w granicach administracyjnych miasta będzie odebrana przez służbę dyżurną: Komendy Powiatowej Państwowej Straży Pożarnej lub Policji, albo przez dyspozytora Pogotowia Ratunkowego.
 - Służba dyżurna Powiatowego Stanowiska Kierowania PSP zadysponuje siły i środki Zintegrowanego Systemu Ratowniczego i skieruje je do akcji.
 - Służba dyżurna KP PSP powiadomi o wystąpieniu zagrożenia burmistrza Miasta lub jego Zastępcę.
 - Zastępca Przewodniczącego GZZK powiadomi Burmistrza Miasta Szefa GZZK o konieczności zwołania posiedzenia GZZK.
 - Na polecenie Przewodniczącego Gminnego Zespołu Zarządzania Kryzysowego , na Stanowisko Kierowania, zwołane zostanie posiedzenie członków Gminnego Zespołu Zarządzania Kryzysowego.
 - Na posiedzeniu wykonawca wiodący referuje dotychczasowy stopień zagrożenia danego zjawiska oraz prognozy rozwoju tego zagrożenia.
 - Gminny Zespół Zarządzania Kryzysowego wypracuje koncepcję działania w zakresie monitorowania danego zagrożenia, sposobów działania w celu przejęcia kontroli nad klęską żywiołową lub zminimalizowania jej skutków.
 - Wnioski oraz zadania do dalszego działania po zaakceptowaniu przez Przewodniczącego GZZK zostaną przekazane polecenia wiążące kierownikom jednostek organizacyjnych utworzonych przez miasto, oraz kierownikom jednostek organizacyjnych czasowo przekazanych przez właściwe organy do jego dyspozycji i skierowanych do wykonywania zadań na obszarze miasta
 - Przewodniczący GZZK w ramach współdziałania powiadamia Starostę Sławieńskiego o wystąpieniu danego zagrożenia.
 - Przewodniczący GZZK zarządza rozwinięcie, uzupełnienie stanu osobowego i ciągły tryb pracy na Stanowisku Kierowania wyznaczenie zmian dyżurnych.
 - Wydzielona zostanie Grupa operacyjna w celu koordynowania działań i właściwego wykonania zadań wypracowanych przez GZZK.
 - GZZK przeanalizuje stan sił i środków potrzebnych do walki z zagrożeniem, a w razie potrzeby użycia większych sił i środków w celu skutecznego reagowania przygotowuje wniosek do Starosty Sławieńskiego o wsparcie w tym zakresie.
 - Rzecznik Prasowy Burmistrza Miasta przeprowadzi informowanie społeczeństwa oraz zorganizuje kontakt z mediami.
 - Zastępca Przewodniczącego GZZK powiadomi PCZK w Sławnie o wystąpieniu zagrożenia i działań dotychczas podjętych.
- Raporty doraźne i okresowe Burmistrz Miasta Darłowo przekazuje Staroście Sławieńskiemu za pośrednictwem Powiatowego Centrum Zarządzania Kryzysowego oraz wójtom sąsiednich gmin za pośrednictwem podległych im centrów zarządzania kryzysowego.

WYSTĘPUJE W OBIEKCIE LUB NA TERENIE UZNAWANYM LUB MAJĄCYM STATUS WYŁĄCZONEGO Z PUBLICZNEGO DOSTĘPU

Do obiektów na terenie miasta Darłowo mających status wyłączzonego z publicznego dostępu należą:

Jednostki Wojskowe – ul. Zwycięstwa oraz Straż Graniczna – ul. o. D. Tynieckiego 33

- Informacja o wystąpieniu zagrożenia w obiekcie mającym status wyłączzonego z publicznego dostępu będzie odebrana przez służbę dyżurną: Komendy Powiatowej Państwowej Straży Pożarnej lub Policji, albo przez dyspozytora Pogotowia Ratunkowego.
- Wszystkie działania służb ratowniczych w wyżej wymienionych obiektach będą odbywały się w ścisłej współpracy z funkcjonariuszami powyższych instytucji zgodnie z Planami postępowania na wypadek zagrożeń tych obiektów.
- W uzasadnionych wypadkach zostanie rozwinięte Miejskie Stanowisko Kierowania. Organem pomocniczym Burmistrza w zapewnieniu wykonywania zadań reagowania kryzysowego będzie GZZK.

TRYB URUCHAMIANIA DZIAŁAŃ W OBLICZU ZAGROŻEŃ DETERMINOWANYCH POTRZEBĄ WPROWADZENIA OKREŚLONEGO STOPNIA ALARMOWEGO

Stosowanie stopni alarmowych

1. Zadania określone w katalogu stopni alarmowych są realizowane w celu ochrony przed atakiem i przeciwdziałania zagrożeniu atakiem terrorystycznym lub sabotażowym i polegają na skoordynowanym działaniu zarówno całego sojuszu Północnoatlantyckiego, jak i instytucji i organów krajowych.
2. Stopnie alarmowe mogą być wprowadzane i zmieniane w drodze zarządzenia przez:
 - Prezesa Rady Ministrów, na obszarze kilku województw lub na całym terytorium Rzeczypospolitej Polskiej
 - ministra lub kierownika urzędu centralnego w odniesieniu do wszystkich lub wybranych kierowników podległych, podporządkowanych i nadzorowanych jednostek organizacyjnych, formacji i urzędów,
 - wojewodę na obszarze lub części jednego obszaru województwa
3. Wprowadzenie i zmiana stopnia alarmowego przez organy inne niż Prezes Rady Ministrów, powinna wynikać z zaleceń Szefa Agencji Bezpieczeństwa Wewnętrznego
4. Stopnie alarmowe są jawne i można je ogłaszać przy użyciu powszechnie dostępnych środków łączności, poprzez podanie komunikatu (np. „Wprowadzić stopień alarmowy...”). Uzupełnieniem komunikatu może być szczegółowa informacja przekazana wykonawcom, której klauzula niejawności będzie zależała od rodzaju zawartych w niej danych.
5. Organ wprowadzający stopień alarmowy może przekazać społeczeństwu komunikat o wprowadzeniu obowiązującego stopnia przez wykorzystanie funkcjonujących na danym terenie środków masowej komunikacji,
6. Organy inne niż Prezes Rady Ministrów, niezwłocznie po wprowadzeniu stopnia alarmowego powiadamia KCZK oraz właściwych terytorialnie kierowników jednostek organizacyjnych, instytucji służb zaangażowanych w realizację planowych zadań.
7. Wyższy stopień alarmowy może być wprowadzony z pominięciem niższego stopnia.
8. W każdym ze stopni alarmowych wszystkie służby odpowiedzialne za zapewnienie bezpieczeństwa realizują dodatkowe przedsięwzięcia wynikające z ich kompetencji ustawowych.
9. Kierownicy organów administracji publicznej oraz kierownicy służb i jednostek właściwych w sprawach bezpieczeństwa i zarządzania kryzysowego są zobowiązani do zapewnienia wzajemnego współdziałania, wymiany informacji koordynacji realizowanych przedsięwzięć.

Pierwszy stopień alarmowy (stopień ALFA według terminologii NATO) ma zastosowanie w przypadku uzyskania informacji o możliwości wystąpienia działań terrorystycznych lub sabotażowych, których rodzaj i zakres jest trudny do przewidzenia. Jego wprowadzenie ma charakter ogólnego ostrzeżenia, a okoliczności nie usprawiedliwiają uruchomienia przedsięwzięć zawartych w wyższych stopniach alarmowych. W następstwie otrzymanych danych od służb odpowiedzialnych za rozpoznanie zagrożeń terrorystycznych lub jako środek odstraszenia może się jednak okazać konieczne wprowadzenie wybranych przedsięwzięć drugiego stopnia alarmowego. Wszystkie organy administracji publicznej i służby odpowiedzialne za bezpieczeństwo powinny być w stanie wprowadzić i utrzymywać przedsięwzięcia tego stanu alarmowego na czas nieograniczony.

Zadania do realizacji przez organy administracji publicznej oraz kierowników służb i jednostek właściwych w sprawach bezpieczeństwa i zarządzania kryzysowego po wprowadzeniu pierwszego stopnia alarmowego:

- na rzecz zagrożonej infrastruktury:

- Regularnie informować podległy personel o konieczności zachowania wzmożonej czujności w stosunku do osób obcych posiadających podejrzane przedmioty,
- Zapewnić dostępność w trybie alarmowym członków personelu niezbędnego do wprowadzenia w życie planów wzmocnienia ochrony
- Przeprowadzać wzmożone kontrole pojazdów oraz osób wchodzących na teren obiektów
- Ograniczyć w obrębie instytucji ruch pojazdów i osób do niezbędnego minimum
- Regularnie sprawdzać na zewnątrz i od wewnątrz budynki będące w stałym użyciu, pod względem podejrzanej działalności oraz w poszukiwaniu podejrzanych przedmiotów
- Sprawdzać wszystkie dostawy zaopatrzenia
- Sprawdzać działanie środków łączności funkcjonujących w systemie kierowania
- Dokonać przeglądu wszystkich planów, procedur, rozkazów, szczegółowych wymagań osobowych i logistycznych związanych z wprowadzeniem wyższych stopni alarmowych

- na rzecz ochrony ludności:

- W miarę dostępności środków prowadzić wzmożoną kontrolę miejsc dużych skupisk ludzkich, obiektów użyteczności publicznej, ważnych obiektów oraz innych potencjalnych pozamilitarnych obiektów ataku, w celu wzmocnienia środków zapobiegania, ochrony i zwiększenia zaufania wśród personelu i społeczeństwa
- Informować odpowiednie służby w przypadku zauważenia: nieznanymi pojazdami na terenie instytucji publicznych lub innych ważnych obiektów, porzuconych paczek i bagaży lub w przypadku zaobserwowania jakichkolwiek innych oznak nietypowej działalności.

Drugi stopień alarmowy (stopień BRAVO) 2według terminologii NATO) ma zastosowanie w przypadku uzyskania informacji o możliwości wystąpienia zdarzenia o charakterze terrorystycznym lub sabotażowym mogącego mieć wpływ na bezpieczeństwo Rzeczypospolitej Polskiej. Stopień ten jest wprowadzany w przypadku zaistnienia zwiększonego zaistnienia i bardziej przewidywalnego zagrożenia działalnością terrorystyczną lub atakiem sabotażu, jednakże konkretny cel ataku nie został zidentyfikowany. Wszystkie organy administracji publicznej i służby odpowiedzialne za bezpieczeństwo powinny posiadać możliwość utrzymania tego stopnia do chwili ustąpienia zagrożenia, nie naruszając swoich zdolności do bieżącego działania..

Zadania do realizacji przez organy administracji publicznej oraz kierowników służb i jednostek właściwych w sprawach bezpieczeństwa i zarządzania kryzysowego po wprowadzeniu drugiego stopnia alarmowego:

- na rzecz zagrożonej infrastruktury:

- Ostrzec personel o możliwych formach ataku, które potencjalnie mogą zastosować terroryści
- Zapewnić dostępność w trybie alarmowym członków personelu wyznaczonego do wdrażania planów działań na wypadek ataków terrorystycznych i sabotażowych
- Dokonać przeglądu procedur realizacji zadań w wyższych stanach alarmowych
- Odsunąć pojazdy oraz wszelkie ruchome obiekty od budynków, a zwłaszcza od budynków o szczególnie wrażliwym lub prestiżowym charakterze, rozważyć możliwość wprowadzenia kontroli systemu parkowania
- Wzmocnić ochronę ważnych obiektów publicznych oraz sprawdzić systemy ochrony obiektów ochraniających przez specjalistyczne uzbrojone formacje ochronne
- Wzmocnić kontrolę wszystkich przesyłek pocztowych
- Dokonać przeglądu stanu posiadanych zapasów materiałowych i sprzętu, pod względem sprawności i dostosowania do szacowanych potrzeb
- Poddać kontroli przy wejściu osoby wchodzące na teren obiektu oraz ich bagaże, paczki i inne pojemniki
- Zapewnić ochronę środków transportu służbowego poza terenem obiektu, wprowadzić kontrolę pojazdu przed wejściem do samochodu i jego uruchomieniem

- na rzecz ochrony ludności:

- W miarę możliwości wprowadzić nieregularne patrole do kontrolowania pojazdu, ludzi oraz budynków
- Prowadzić akcję instruktazowo-informacyjną dla społeczeństwa dotyczącą potencjalnego zagrożenia, jego skutków i sposobu postępowania, tak aby nie dopuścić do powstania plotek oraz zapobiec panice.

Trzeci stopień alarmowy (stopień CHARLIE) według terminologii NATO) ma zastosowanie w przypadku jeżeli zaistniało konkretne zdarzenie, potwierdzające cel potencjalnego ataku terrorystycznego lub w przypadku uzyskania informacji o osobach (grupach) przygotowujących działania terrorystyczne lub sabotażowe godzące w bezpieczeństwo Rzeczypospolitej Polskiej, albo też wystąpiły akty terroru godzące w bezpieczeństwo innych państw i stwarzające potencjalne zagrożenie dla Polski. Wprowadzenie przedsięwzięć tego stopnia na dłuższy czas może spowodować utrudnienia i będzie miało wpływ na funkcjonowanie służb odpowiedzialnych za zapewnienie bezpieczeństwa.

Zadania do realizacji przez organy administracji publicznej oraz kierowników służb i jednostek właściwych w sprawach bezpieczeństwa i zarządzania kryzysowego po wprowadzeniu trzeciego stopnia alarmowego:

- na rzecz zagrożonej infrastruktury:

- Wprowadzić dyżury na wyznaczonych stanowiskach osób funkcyjnych odpowiedzialnych za wprowadzenie procedur działań na wypadek ataków terrorystycznych lub sabotażu
- Ograniczyć ilość miejsc ogólnodostępnych w obiekcie (rejonie) do absolutnego minimum
- W uzasadnionych wypadkach wprowadzić ścisłą kontrolę osób i pojazdów przy wejściu/ wjeździe na teren obiektu
- Wprowadzić scentralizowane parkowanie, w dużej odległości od najważniejszych budynków
- Wydać broń i amunicję oraz środki ochrony osobistej uprawnionym osobom wyznaczonym do wykonywania zadań ochronnych
- Wzmocnić służbę ochronną oraz częstotliwość patrolowania obiektów
- Wprowadzić całodobowy nadzór miejsc podlegających szczególnej ochronie
- Przygotować podjazdy i punkty kontrolne dla samochodów
- Wdrożyć dodatkowe procedury kontrwywiadowczej ochrony i osłony personelu i obiektów

- na rzecz ochrony ludności:

- Wzmocnić ochronę organizowanych imprez masowych lub odwołać organizację imprez, jeżeli nie ma możliwości wzmocnienia ochrony lub wzmocnienie nie gwarantuje zapobieżenia atakowi
- Dokonać przeglądu posiadanego zapasu środków medycznych i bazy medycznej

Czwarty stopień alarmowy (stopień DELTA według terminologii NATO) ma zastosowanie w przypadku wystąpienia działań terrorystycznych lub sabotażowych, powodujące zagrożenie bezpieczeństwa Rzeczypospolitej Polskiej, lub bezpieczeństwa innych państw i stwarzające zagrożenie dla Polski..

Zadania do realizacji przez organy administracji publicznej oraz kierowników służb i jednostek właściwych w sprawach bezpieczeństwa i zarządzania kryzysowego po wprowadzeniu czwartego stopnia alarmowego:

- na rzecz zagrożonej infrastruktury:

- Zapewnić ciągłość pracy centrów zarządzania kryzysowego i zespołów zarządzania kryzysowego (sztabów)
- Zapewnić zaplecze logistyczne oraz medyczno-sanitarne, odpowiednio do rozmiaru przewidywanych do zaangażowanych sił
- Przeprowadzić identyfikację wszystkich pojazdów znajdujących się już na terenie obiektu
- Przeszukiwać wszystkie pojazdy wjeżdżające na teren obiektu i ich ładunek
- Wprowadzić pełną kontrolę dostępu do obiektu
- Przeszukiwać wszystkie wnoszone na teren obiektu walizki, torebki i paczki
- Przeprowadzać częste kontrole na zewnątrz budynku i na parkingach
- Zminimalizować wszelkie podróże służbowe i wizyty

- na rzecz ochrony ludności:

- Przeprowadzić konsultacje z lokalnymi władzami w sprawie możliwości wprowadzenia ograniczeń komunikacyjnych w rejonach zagrożonych
- Wprowadzić zakaz przeprowadzania imprez masowych
- Zapewnić zaplecze logistyczne oraz medyczno-sanitarne, odpowiednio do możliwego zagrożenia

TRYB WPROWADZANIA I REGUŁY OBOWIĄZUJĄCE W RAMACH STANÓW NADZWYCZAJNYCH

STAN KLĘSKI ŻYWIŁOWEJ

- Stan klęski żywiłowej wprowadza się w sytuacji, gdy likwidacja zagrożenia i jego skutków wykracza poza możliwości organizacyjno-operacyjne stosowne do sytuacji kryzysowej, a także konieczne jest :
- podporządkowanie służbowe Wojewodzie Zachodniopomorskiemu,
- wprowadzenie ograniczeń wolności i praw człowieka i obywatela,
- uruchomienie świadczeń osobistych i rzeczowych.
- Jeżeli z przeprowadzonej analizy sytuacji jednoznacznie wynika, że najskuteczniejszym sposobem zapobieżenia lub likwidacji skutków zagrożenia, będzie wprowadzenie stanu klęski żywiłowej na terenie miasta Darłowo, Burmistrz Miasta Darłowa występuje z propozycją do Starosty Sławieńskiego, o podjęcie stosownych działań w tym zakresie. W dokumencie tym powinny znaleźć się:
 - uzasadnienie przyczyny wprowadzenia stanu klęski żywiłowej,
 - wskazanie daty wprowadzenia,
 - określenie obszaru, którego stan ten powinien dotyczyć,
 - określenie czasu jego obowiązywania,
 - sugestie dotyczące rodzaju niezbędnych ograniczeń wolności i praw człowieka i obywatela.
- Projekt dokumentu zawierającego propozycję wprowadzenia stanu klęski żywiłowej, opracowuje Kierownik Referatu Zarządzania Kryzysowego wspólnie z Radcą Prawnym.
- W czasie obowiązywania stanu klęski żywiłowej, działaniami prowadzonymi w celu zapobieżenia skutkom klęski żywiłowej lub ich usunięcia kieruje Burmistrz Miasta Darłowo.
- W czasie obowiązywania stanu klęski żywiłowej, prowadząc działania reagowania kryzysowego mające na celu zapobieżenia skutkom klęski żywiłowej lub ich usunięcie:
 - Burmistrz Miasta Darłowo podlega Staroście Sławieńskiemu,
 - Burmistrz Miasta Darłowo wykonuje zadania reagowania kryzysowego przy pomocy Gminnego Zespołu Zarządzania Kryzysowego,
 - Burmistrz Miasta Darłowo wydaje polecenia wiążące, kierownikom jednostek organizacyjnych utworzonych przez miasto , oraz kierownikom jednostek organizacyjnych czasowo przekazanych przez właściwe organy do jego dyspozycji i skierowanych do wykonywania zadań na obszarze miasta,
 - Burmistrz Miasta Darłowo ponadto współdziała z burmistrzem/wójtem gmin: Darłowo, Postomino, Sławno, Malechowo,
 - jeżeli posiadane siły i środki są niewystarczające, Burmistrz Miasta Darłowo może wprowadzić obowiązek świadczeń osobistych i rzeczowych,

- Burmistrz Miasta Darłowo kieruje wykorzystaniem sił i środków wsparcia przydzielonych przez Starostę Sławieńskiego,
- Burmistrz Miasta Darłowo zarządza rozwinięcie, uzupełnienie stanu osobowego i ciągły tryb pracy Stanowiska Kierowania,
- raporty doraźne i okresowe Burmistrz Miasta Darłowo przekazuje Staroście Sławieńskiemu za pośrednictwem Powiatowego Centrum Zarządzania Kryzysowego oraz wójtom gmin: Darłowo, Postomino, Sławno, Malechowo i burmistrzowi m. Sławno,
- Burmistrz Miasta Darłowo współdziała z:
 - * Starostwem Powiatowym
 - * Sąsiednimi gminami,
 - * Dowódcą Jednostki Wojskowej,
 - * Kapitanem Portu
 - * Dyrektorem Zarządu Portu Morskiego
 - * Delegaturą w Koszalinie Wojewódzkiego Inspektoratu Ochrony Środowiska w Szczecinie,
 - * Szpitalem Powiatowym w Sławnie
 - * OT Zarządu Melioracji i Urządzeń Wodnych w Sławnie
 a na wniosek lub za zgodą tych podmiotów, koordynuje ich działania.
- W czasie obowiązywania stanu klęski żywiołowej, jeżeli użycie innych sił i środków jest niemożliwe lub niewystarczające, system reagowania kryzysowego miasta Darłowo może być wsparty przez pododdziały lub oddziały Sił Zbrojnych RP:
 - w trybie alarmowym (w czasie do 4 h od chwili przekazania informacji) – na wniosek Burmistrza Miasta Darłowo, skierowany bezpośrednio do dowódcy miejscowej jednostki wojskowej, potwierdzony pisemną informacją Burmistrza Miasta Darłowo skierowaną do Wojewody Zachodniopomorskiego,
 - w trybie podstawowym (w czasie do 24 h od chwili przekazania informacji) – na podstawie pisemnej prośby Burmistrza Miasta Darłowo skierowanej do Wojewody Zachodniopomorskiego.
- Kartę zdarzenia zakłada i prowadzi Stanowisko Kierowania.
- Harmonogram odbudowy opracowuje Referat GG i po zatwierdzeniu przez Burmistrza Miasta Darłowo nadzoruje jego realizację.

STAN WYJĄTKOWY

- W czasie stanu wyjątkowego, organy samorządu miasta działają w dotychczasowych strukturach organizacyjnych państwa i w ramach przysługujących im kompetencji, z zastrzeżeniem przepisów ustawy o stanie wyjątkowym.
- W czasie stanu wyjątkowego, wszelkie działania reagowania kryzysowego podejmowane przez Burmistrza Miasta Darłowo, podlegają akceptacji Wojewody Zachodniopomorskiego w ramach pełnionej przez niego funkcji kontrolno – koordynacyjnej.
- W przypadku, gdy w czasie obowiązywania stanu wyjątkowego, na terenie miasta Darłowo dojdzie do zagrożenia wywołującego sytuację kryzysową wymagającą uruchomienia działań reagowania kryzysowego, Burmistrz Miasta Darłowo uruchamia je zgodnie z uwarunkowaniami stosownymi do czasu zaistnienia i skali wystąpienia tego zagrożenia.
- W czasie obowiązywania stanu wyjątkowego, prowadząc działania reagowania kryzysowego mające na celu zapobieżenia sytuacji kryzysowej i likwidacji jej skutków:
 - Burmistrz Miasta Darłowo wykonuje zadania reagowania kryzysowego przy pomocy GZZK,
 - Burmistrz Miasta Darłowo współdziała z wójtami gmin: Darłowo, Sławno, Postomino, Malechowo i burmistrzem m. Sławno,
 - Burmistrz Miasta Darłowo kieruje wykorzystaniem sił i środków wsparcia przydzielonych przez Starostę Sławieńskiego,
 - Burmistrz Miasta Darłowo zarządza rozwinięcie, uzupełnienie stanu osobowego i ciągły tryb pracy Stanowiska Kierowania,
 - raporty doraźne i okresowe Burmistrz Miasta Darłowo przekazuje Wojewodzie Zachodniopomorskiemu za pośrednictwem Wojewódzkiego Centrum Zarządzania Kryzysowego oraz staroście sławieńskiemu za pośrednictwem PCZK,
- W sytuacji, gdy do przywrócenia normalnego funkcjonowania państwa, użyte zostaną pododdziały i oddziały Sił Zbrojnych RP, Burmistrz Miasta Darłowo realizując wydawane w tym zakresie polecenia Wojewody Zachodniopomorskiego, zabezpiecza działania wojska na terenie miasta.
- W czasie stanu wyjątkowego, w celu poszerzenia obszaru działań reagowania kryzysowego, Wojewoda Zachodniopomorski może nakazać Burmistrzowi Miasta Darłowo:
 - wykonywanie na terenie miasta czynności technicznych niezbędnych do prowadzenia kontroli i cenzury,
 - ograniczenie działalności edukacyjnej w podległych placówkach oświatowych,
 - ograniczenie dostępu do towarów konsumpcyjnych,
 - ograniczenie wolności działalności gospodarczej,
 - ograniczenie funkcjonowania transportu.

STAN WOJENNY

- W czasie stanu wojennego, organy samorządu miasta działają w dotychczasowych strukturach organizacyjnych państwa i w ramach przysługujących im kompetencji, z zastrzeżeniem przepisów ustawy o stanie oraz o kompetencjach Naczelnego Dowódcy Sił Zbrojnych i zasadach jego podległości konstytucyjnym organom Rzeczypospolitej Polskiej.
- W przypadku, gdy w czasie obowiązywania stanu wojennego, na terenie miasta Darłowo dojdzie do zagrożenia wywołującego sytuację kryzysową wymagającą uruchomienia działań reagowania kryzysowego, Burmistrz Miasta Darłowo uruchamia je zgodnie z uwarunkowaniami stosownymi do czasu zaistnienia i skali wystąpienia tego zagrożenia.
- W czasie stanu wojennego, wszelkie działania reagowania kryzysowego podejmowane przez Burmistrz Miasta Darłowo, podlegają akceptacji Wojewody Zachodniopomorskiego w ramach pełnionej przez niego funkcji kontrolno – koordynacyjnej.
- W trakcie obowiązywania stanu wojennego, do działań reagowania kryzysowego Burmistrz Miasta Darłowo wykorzystuje siły i środki obrony cywilnej miasta Darłowo zgodnie z Gminnym Planem Obrony Cywilnej.
- W czasie obowiązywania stanu wojennego, prowadząc działania reagowania kryzysowego mające na celu zapobieżenia skutkom klęski żywiołowej lub ich usunięcie:
 - Burmistrz Miasta Darłowo podlega Wojewodzie Zachodniopomorskiemu,
 - Burmistrz Miasta Darłowo wykonuje zadania reagowania kryzysowego przy pomocy Gminnego Zespołu Zarządzania Kryzysowego,
 - Burmistrz Miasta Darłowo współdziała ze starostą sławieńskim oraz wójtami gmin Darłowo, Sławno, Postomino, Malechowo i burmistrzem Sławna
 - Burmistrz Miasta Darłowo kieruje wykorzystaniem sił i środków wsparcia przydzielonych przez Wojewodę Zachodniopomorskiego, i Starostę Sławieńskiego,
 - Burmistrz Miasta Darłowo występuje z prośbą do Wojewody zachodniopomorskiego o wprowadzenie stosownych ograniczeń wolności i praw człowieka i obywatela,
 - Burmistrz Miasta Darłowo zarządza rozwinięcie, uzupełnienie stanu osobowego i ciągły tryb pracy Stanowiska Kierowania,
 - raporty doraźne i okresowe Burmistrz Miasta Darłowo przekazuje Wojewodzie Zachodniopomorskiemu za pośrednictwem Wojewódzkiego Centrum Zarządzania Kryzysowego oraz Staroście Sławieńskiemu za pośrednictwem PCZK,
- W czasie stanu wojennego, w celu poszerzenia obszaru działań reagowania kryzysowego, Wojewoda Zachodniopomorski może nakazać Burmistrzowi Miasta Darłowo:
 - wykonywanie na terenie miasta czynności technicznych niezbędnych do prowadzenia cenzury i kontroli,
 - ograniczenie działalności edukacyjnej w podległych placówkach oświatowych.
 - ograniczenie dostępu do towarów konsumpcyjnych,
 - ograniczenie wolności działalności gospodarczej,
 - ograniczenie funkcjonowania transportu

– **Działania wynikające z realizacji Narodowego Systemu Pogotowia Kryzysowego.**

1. Organy samorządu terytorialnego mogą uczestniczyć w działaniach reagowania kryzysowego prowadzonych w ramach Narodowego Systemu Pogotowia Kryzysowego.
2. Narodowy System Pogotowia Kryzysowego jest wykorzystywany w przypadku wystąpienia zagrożeń o charakterze terrorystycznym lub godzących w bezpieczeństwo Rzeczypospolitej Polskiej lub innych państw sojusznicych.
3. Narodowy System Pogotowia Kryzysowego uruchamia Prezes Rady Ministrów, a w jego wykonaniu uczestniczą również Siły Zbrojne RP.
4. W tym wariantcie, działania reagowania kryzysowego mogą być przygotowywane w ramach kolejno wprowadzanych czterech stopni alarmowych, bądź podejmowane bez przygotowania w przypadku, gdy zagrożenie nastąpi w sposób nieprognozowalny i konieczne będzie wprowadzenie czwartego stopnia alarmowego z pominięciem niższych stopni.
5. Zadania działania reagowania kryzysowego określone w wykazie przedsięwzięć Narodowego Systemu Pogotowia Kryzysowego, Starosta Sławieński przekazuje do wykonania Burmistrzowi Miasta Darłowo wykorzystując systemy łączności Powiatowego Centrum Zarządzania Kryzysowego.
6. Burmistrz Miasta Darłowo po otrzymaniu zadania, w trybie alarmowym wzywa niezbędne do jego wykonania osoby funkcyjne i zgodnie z procedurą zawartą w Gminnym Planie Zarządzania Kryzysowego, uruchamia działania reagowania kryzysowego. W celu ich koordynacji, wprowadza całodobowy dyżur na Stanowisku Kierowania.

PROCEDURY REAGOWANIA KRYZYSOWEGO

/URUCHAMIANIE DZIAŁAŃ REAGOWANIA KRYZYSOWEGO

Organem właściwym w sprawie zarządzania kryzysowego na terenie miasta jest Burmistrz Miasta Darłowo. Kieruje on monitorowaniem, reagowaniem i usuwaniem skutków zagrożeń na terenie gminy oraz realizuje zadania z zakresu ochrony infrastruktury krytycznej. Wszystkie te przedsięwzięcia realizowane są zgodnie z opracowanymi procedurami. Uruchamianie poszczególnych procedur reagowania kryzysowego odbywa się według właściwości i kompetencji poszczególnych organów uczestniczących w reagowaniu kryzysowym.

Plan Reagowania Kryzysowego opisuje zależności pomiędzy odpowiedzialnym za realizację procedury a organem który kieruje całym reagowaniem na katastrofę. Określa co zrobić w określonej sytuacji :dla wielu obowiązków wystarczy w planie przydział dla konkretnej osoby (organizacji) i określenie, komu ona podlega i z kim współdziała.

Szczegóły działania winny znaleźć się w procedurach reagowania kryzysowego właściwych dla danego zagrożenia. Procedura opisuje sposób realizacji tych procesów – jak, kto, czym i kiedy .

Procedury reagowania kryzysowego określają zespół przedsięwzięć na wypadek sytuacji kryzysowych, w czasie stanów nadzwyczajnych i w czasie wojny.

Zarządzanie kryzysowe to działalność organów administracji publicznej gminy będąca elementem kierowania bezpieczeństwem narodowym, która polega na zapobieganiu sytuacjom kryzysowym, przygotowaniu do przejmowania nad nimi kontroli w drodze zaplanowanych działań, reagowaniu w przypadku wystąpienia sytuacji kryzysowych, usuwaniu ich skutków oraz odtwarzaniu zasobów i infrastruktury krytycznej. Obszar realizowanych zadań obejmuje zadania o charakterze operacyjno – planistycznym, prewencyjnym i wykonawczym.

W dokumencie zidentyfikowano wszystkie znaczące dla systemu bezpieczeństwa powszechnego i porządku publicznego miasta, podmioty właściwe do podejmowania określonych zadań z zakresu reagowania kryzysowego, w tym ochrony systemów oraz wchodzących w ich skład, powiązanych ze sobą funkcjonalnie obiektów, w tym obiektów budowlanych, urządzeń, instalacji, usług kluczowych dla bezpieczeństwa miasta i jej mieszkańców oraz służących zapewnieniu sprawnego funkcjonowania organów administracji publicznej, a także jednostek organizacyjnych i przedsiębiorstw, które tworzą infrastrukturę organizacyjno – techniczną, która to po uzyskaniu określonych stosownymi przepisami parametrów, może tworzyć infrastrukturę krytyczną.

W załączniku tym zawarto stosowne odnośniki (adnotacje), pozwalające na kojarzenie wymienionych tu podmiotów z realizacją zadań w zakresie reagowania kryzysowego na określone zagrożenia, zdarzenia i działania operacyjne.

W związku z brakiem w chwili opracowywania MPZK, wyciągu z Narodowego Programu Ochrony Infrastruktury Krytycznej, do przekazania którego na mocy art. 5b, ust. 8 ustawy o zarządzaniu kryzysowym (Dz. U. Nr 89, poz. 590 z późn. zm.) zobowiązany jest Wojewoda Zachodniopomorski, a tym samym brakiem stosownej wiedzy, odstąpiono od usystematyzowania reguł organizacji wykonania zadań z zakresu ochrony infrastruktury krytycznej.

Podejmowane procedury zarządzania kryzysowego będą miały charakter działań:

- ciągłych (C),
- sezonowych (S),
- doraźnych (D).

Na potrzeby niniejszego planu przyjęto następujący tabelaryczny schemat procedur uruchamiania działań:

**PROCEDURY REAGOWANIA
KRYZYSOWEGO, OKREŚLAJĄCE
SPOSÓB POSTĘPOWANIA
W SYTUACJACH KRYZYSOWYCH ORAZ
WSPÓŁDZIAŁANIE POMIĘDZY SIŁAMI
UCZESTNICZĄCYMI W TYCH
SYTUACJACH**

WYKAZ PROCEDUR URUCHAMIANIA DZIAŁAŃ REAGOWANIA KRYZYSOWEGO

INDEKS	NAZWA PROCEDURY
W RAMACH STANDARDÓW OPERACYJNYCH	
UDZ - 0	PRZEKAZYWANIE ZGŁOSZEŃ O ZAGROŻENIACH I ZDARZENIACH WG GRYFU KOMPETENCYJNEGO
UDZ - 1	URUCHOMIENIE WZMOŻONEJ GOTOWOŚCI DO PRACY GMINNEGO CENTRUM ZARZĄDZANIA KRYZYSOWEGO
UDZ - 2	URUCHOMIENIE PODWYŻSZONEJ GOTOWOŚCI DO PRACY GMINNEGO CENTRUM ZARZĄDZANIA KRYZYSOWEGO
UDZ - 3	URUCHOMIENIE PEŁNEJ GOTOWOŚCI DO PRACY GMINNEGO CENTRUM ZARZĄDZANIA KRYZYSOWEGO
UDZ - 4	URUCHOMIENIE DZIAŁAŃ W OBLICZU ZAGROŻEŃ NAGŁYCH I NIE DAJĄCYCH SIĘ PROGNOZOWAĆ
UDZ - 5	URUCHOMIENIE DZIAŁAŃ W OBLICZU ZAGROŻEŃ NAGŁYCH I DAJĄCYCH SIĘ PROGNOZOWAĆ
UDZ - 6	URUCHOMIENIE DZIAŁAŃ W OBLICZU ZAGROŻEŃ WYSTĘPUJĄCYCH STOPNIOWO I DAJĄCYCH SIĘ PROGNOZOWAĆ
UDZ - 7	SYSTEMATYKA DZIAŁAŃ W OBLICZU SYTUACJI KRYZYSOWEJ WYSTĘPUJĄCEJ W GRANICACH MIASTA
UDZ - 8	SYSTEMATYKA DZIAŁAŃ W OBLICZU SYTUACJI KRYZYSOWEJ WYKRACZAJĄCEJ POZA GRANICE MIASTA
UDZ - 9	SYSTEMATYKA DZIAŁAŃ W OBLICZU SYTUACJI KRYZYSOWEJ WYKRACZAJĄCEJ POZA GRANICE WOJEWÓDZTWA I POZA GRANICĘ LĄDOWĄ RP - nie dotyczy
UDZ - 10	SYSTEMATYKA DZIAŁAŃ W OBLICZU SYTUACJI KRYZYSOWEJ WYSTĘPUJĄCEJ W GRANICACH MIASTA , LECZ PRZEKRACZAJĄCEJ MOŻLIWOŚCI JEGO SKUTECZNEGO REAGOWANIA
UDZ - 11	SYSTEMATYKA DZIAŁAŃ W OBLICZU SYTUACJI KRYZYSOWEJ WYSTĘPUJĄCEJ W OBIEKCIE LUB NA TERENIE UZNANYM LUB POSIADAJĄCYM STATUS WYŁĄCZONEGO Z PUBLICZNEGO DOSTĘPU
UDZ - 12	REALIZACJA ZADAŃ STAŁEGO DYŻURU NA POTRZEBY PODWYŻSZONEJ GOTOWOŚCI OBRONNEJ PAŃSTWA
UDZ - 13	INFORMOWANIE LUDNOŚCI
UDZ - 14	URUCHAMIANIE OSŁONY PSYCHOLOGICZNEJ W FAZIE REAGOWANIA NA POWSTAŁĄ SYTUACJĘ KRYZYSOWĄ
UDZ - 15	WYDANIE / PRZYJĘCIE OSTRZEŻENIA W RAMACH WSPÓŁPRACY Z NIEMIECKIMI LANDAMI NADGRANICZNYMI
W RAMACH FUNKCJONOWANIA OGNIW KIEROWNICZYCH / KOORDYNACYJNYCH	
UDZ - 16	URUCHOMIENIE DORAŻNYCH DZIAŁAŃ STAŁYCH CZŁONKÓW GMINNEGO ZESPOŁU ZARZĄDZANIA KRYZYSOWEGO
UDZ - 17	URUCHOMIENIE DORAŻNYCH DZIAŁAŃ GMINNEGO ZESPOŁU ZARZĄDZANIA KRYZYSOWEGO

UDZ – 18	URUCHOMIENIE DZIAŁAŃ GRUPY OPERACYJNEJ GMINNEGO ZESPOŁU ZARZĄDZANIA KRYZYSOWEGO	
W RAMACH CHARAKTERYSTYCZNYCH ZAGROŻEŃ		
UDZ – 19	DZIAŁANIA WYNIKAJĄCE ZE STANU POGOTOWIA PRZECIWPOWODZIOWEGO	
UDZ – 20	DZIAŁANIA WYNIKAJĄCE ZE STANU ALARMU PRZECIWPOWODZIOWEGO	
UDZ – 21	DZIAŁANIA W OBLICZU ZAGROŻENIA WYSTĄPIENIA CHOROBY ZAKAŻNEJ ZWIERZĄT	
UDZ – 22	DZIAŁANIA W OBLICZU WYSTĄPIENIA CHOROBY ZAKAŻNEJ ZWIERZĄT	
UDZ – 23	DZIAŁANIA W OBLICZU STANU ZAGROŻENIA EPIDEMICZNEGO	
UDZ – 24	DZIAŁANIA W OBLICZU STANU EPIDEMII	
W RAMACH SYSTEMU WYKRYWANIA, OSTRZEGANIA I ALARMOWANIA		
UDZ – 25	URUCHOMIENIE DZIAŁAŃ INTERWENCYJNYCH W OBLICZU ZAGROŻENIA RADIACYJNEGO	
UDZ – 26	URUCHOMIENIE DZIAŁAŃ W OBLICZU ZAGROŻENIA SKAŻENIEM CHEMICZNYM	
UDZ – 27	URUCHOMIENIE SYSTEMU WCZESNEGO OSTRZEGANIA	
UDZ – 28	URUCHOMIENIE SYSTEMU WYKRYWANIE I ALARMOWANIE	
UDZ – 29	DZIAŁANIA ZWIĄZANE Z WPROWADZENIEM LUB OGŁOSZENIEM SYGNAŁU LUB KOMUNIKATU OSTRZEGAWCZEGO POWSZECHNIE OBOWIĄZUJĄCEGO NA TERYTORIUM RP	
UDZ – 30	POSTĘPOWANIA Z MATERIAŁAMI I SUBSTANCJAMI NIEBEZPIECZNYMI BĘDĄCYMI SKUTKIEM KLĘSKI ŻYWIOŁOWEJ	
UDZ – 31	POSTĘPOWANIA Z MATERIAŁAMI I SUBSTANCJAMI NIEBEZPIECZNYMI BĘDĄCYMI SKUTKIEM PRZESTĘPSTWA	
UDZ – 32	POSTĘPOWANIA Z MATERIAŁAMI I SUBSTANCJAMI NIEBEZPIECZNYMI BĘDĄCYMI ZNALEZISKIEM	
UDZ – 33	DZIAŁANIA W OBLICZU ZAGROŻENIA SKAŻENIEM CHEMICZNYM BRZEGU MORSKIEGO	
W RAMACH OCHRONY INFRASTRUKTURY KRYTYCZNEJ		
UDZ – 34	DZIAŁANIA W OBLICZU AWARII ELEKTROENERGETYCZNEJ	
UDZ – 35	DZIAŁANIA W OBLICZU AWARII SYSTEMU ENERGETYCZNEGO	
UDZ – 36	DZIAŁANIA W OBLICZU KATASTROFY KOMUNIKACYJNEJ	
UDZ – 37	DZIAŁANIA W OBLICZU ZACHWIANIA SYSTEMU USŁUG SPOŁECZNYCH	
UDZ – 38	DZIAŁANIA PO WPROWADZENIU TRZECIEGO POZIOMU ZAGROŻENIA OBIEKTU PORTOWEGO LUB STATKU	

W RAMACH WSPÓŁPRACY Z SIŁAMI ZBROJNYMI RP		
UDZ – 39	URUCHOMIENIE WSPARCIA PRZEZ SIŁY ZBROJNE RP	
UDZ – 40	URUCHOMIENIE WSPARCIA DLA SIŁ ZBROJNYCH RP	
UDZ – 41	DZIAŁANIA PO OGŁOSZENIU SYGNAŁU „RENEGADE”	
UDZ – 42	DZIAŁANIA W OBLICZU ZNALEZIENIA PRZEDMIOTU NIEBEZPIECZNEGO POCHODZENIA WOJSKOWEGO	
W RAMACH SYSTEMU BEZPIECZEŃSTWA I PORZĄDKU PUBLICZNEGO		
UDZ – 43	SYSTEMATYKA DZIAŁAŃ W OBLICZU ZAGROŻENIA TERRORYSTYCZNEGO	
UDZ – 44	DZIAŁANIA W OBLICZU MASOWEGO NAPŁYWU CUDZOZIEMCÓW NA TEREN WOJEWÓDZTWA ZACHODNIOPOMORSKIEGO	
UDZ – 45	DZIAŁANIA W OBLICZU ZGROMADZENIA DUŻEJ ILOŚCI UCZESTNIKÓW	
UDZ – 46	DZIAŁANIA POMOCOWE DLA OSÓB BEZDOMNYCH I POTRZEBUJĄCYCH	
W RAMACH SYSTEMU PAŃSTWOWEGO RATOWNICTWA MEDYCZNEGO		
UDZ – 47	DZIAŁANIA W RAMACH BRAKU ZDARZEŃ CHARAKTERYZUJĄCYCH SIĘ MASOWĄ LICZBĄ POSZKODOWANYCH OSÓB	
UDZ – 48	DZIAŁANIA W OBLICZU ZDARZENIA Z MASOWĄ LICZBĄ POSZKODOWANYCH OSÓB	
UDZ – 49	WYDANIE DECYZJI ADMINISTRACYJNEJ O POSTAWIENIU W STAN PODWYŻSZONEJ GOTOWOŚCI DO DZIAŁANIA SZPITALA	
UDZ – 50	AKCJA PROWADZENIA MEDYCZNYCH CZYNNOŚCI RATUNKOWYCH W OBIEKTACH I NA TERENACH ZAMKNIĘTYCH	
UDZ – 51	UDZIELANIE MEDYCZNEJ OSŁONY DLA UCZESTNIKÓW AKCJI RATUNKOWEJ	
UDZ – 52	MEDYCZNA OSŁONA SPONTANICZNIE UTWORZONYCH SKUPISK LUDZI	
UDZ – 53	MEDYCZNA OSŁONA EWAKUACJI LUDZI	
UDZ – 54	KONTYNUOWANIE AKCJI RATUNKOWEJ ZAINICJOWANEJ NA MORZU	
UDZ – 55	BEZPIECZEŃSTWO FARMACEUTYCZNE	
UDZ – 56	URUCHAMIANIE JEDNOSTEK WSPÓŁPRACUJĄCYCH Z SYSTEMEM PRM	
W RAMACH WPROWADZANYCH STOPNI ALARMOWYCH		
UDZ – 57	DZIAŁANIA ZWIĄZANE Z WPROWADZENIEM PIERWSZEGO STOPNIA ALARMOWEGO (ALFA)	
UDZ – 58	DZIAŁANIA ZWIĄZANE Z WPROWADZENIEM DRUGIEGO STOPNIA ALARMOWEGO (BETA)	
UDZ – 59	DZIAŁANIA ZWIĄZANE Z WPROWADZENIEM TRZECIEGO STOPNIA ALARMOWEGO (CHARLIE)	

UDZ - 60	DZIAŁANIA ZWIĄZANE Z WPROWADZENIEM CZWARTEGO STOPNIA ALARMOWEGO	
UDZ - 61	POWIADAMIANIE WYKONAWCÓW ZADAŃ CHARAKTERYSTYCZNYCH DLA STOPNIA ALARMOWEGO	
W RAMACH SYTUACJI NADZWYCZAJNYCH		
UDZ – 62	SYSTEMATYKA DZIAŁAŃ W OBLICZU STANU KLĘSKI ŻYWIOŁOWEJ	
UDZ – 63	SYSTEMATYKA DZIAŁAŃ W OBLICZU STANU WYJĄTKOWEGO	
UDZ – 64	SYSTEMATYKA DZIAŁAŃ W OBLICZU STANU WOJENNEGO	

Opracowano	URUCHAMIANIE DZIAŁAŃ	UDZ - 0
MCZK		
W RAMACH STANDARDÓW OPERACYJNYCH		
Aktualizowano 25.04.2014r.	PRZEKAZYWANIE ZGŁOSZEŃ O ZAGROŻENIACH I ZDARZENIACH WG GRYFU KOMPETENCYJNEGO	
Cel przedsięwzięcia:	<ul style="list-style-type: none"> - Doprowadzenie informacji o sytuacji kryzysowej do Burmistrza Miasta Darłowo, Kierownika Referatu Zarządzania Kryzysowego i osób kompetentnych do operowania działaniami stosownymi dla danej sytuacji. - Usprawnienie przedsięwzięć z zakresu reagowania kryzysowego. 	
Podstawy prawne:	<ul style="list-style-type: none"> ▪ Miejski Plan Zarządzania Kryzysowego. ▪ Regulamin pracy Miejskiego Centrum Zarządzania Kryzysowego. 	
Zainicjowanie procedury:	Kierownik Referatu Zarządzania Kryzysowego w uzgodnieniu z Burmistrzem Miasta Darłowo	
Zamknięcie procedury:	Po dostarczeniu informacji do ostatniej osoby ze stosownego gryfu kompetencyjnego.	

URUCHOMIENIE DZIAŁAŃ		
PRZEDSIĘWZIĘCIE	OCZEKIWANIA	UWAGI
Informowanie osób funkcyjnych bez względu na rodzaj zagrożenia bądź zdarzenia, w tym również o wprowadzeniu określonego stopnia alarmowego:	<ul style="list-style-type: none"> - Doprowadzenie informacji do wykonawców - Zapoznanie osoby funkcyjnej z zaistniałą sytuacją 	
<i>Burmistrza Miasta o zagrożeniu i potrzebie natychmiastowego rozwinięcia MCZK oraz zwołaniu Sztabu GZZK</i>		
<i>Kierownika Referatu Zarządzania Kryzysowego o zagrożeniu i rozwinięciu do działania MCZK</i>		
<i>Komendanta Powiatowego Państwowej Straży Pożarnej o zagrożeniu i potrzebie natychmiastowego udziału w posiedzeniu GZZK</i>		
<i>Powiadomienie Komendanta Powiatowego Policji o zagrożeniu i</i>		

<i>potrzebie natychmiastowego udziału w posiedzeniu GZZK</i>	
<i>Na polecenie kierownika MCZK – wyznaczeni dyżurni o potrzebie natychmiastowego przybycia do MCZK</i>	
<i>Inne osoby na prawach członka GZZK, wskazane przez przewodniczącego w zależności od potrzeb</i>	

URUCHOMIENIE DZIAŁAŃ		
SYTUACJA KRYZYSOWA	OSOBA WIODĄCA	UWAGI
Pożar	Dyżurny MCZK ↔ dyżurny SK KP PSP	
Pożar połączony z wybuchem	Dyżurny MCZK ↔ dyżurny SK KP PSP	
Powódź roztopowa	Dyżurny MCZK - Zastępca Burmistrza Miasta	
Powódź opadowa		
Powódź zatorowa		
Powódź sztormowa		
Powódź zalewowa		
Silny wiatr	Dyżurny MCZK - Zastępca Burmistrza Miasta	
Wysoka temperatura powietrza		
Niska temperatura powietrza		
Intensywny opad śniegu		
Intensywny opad deszczu / gradu		
Intensywne zjawisko burzowe		
Trzęsienie ziemi	Dyżurny MCZK ↔ dyżurny SK KP PSP	
Osuwisko ziemi	Dyżurny MCZK dyżurny SK KP PSP	
Zakażenie ludzi	Dyżurny MCZK ↔ PPIS	
Zakażenie zwierząt	Dyżurny MCZK ↔ PPIW	
Zakażenie środowiska roślinnego	Dyżurny MCZK ↔ Woj. Insp. Ochrony Roślin i Nasiennictwa Oddział w Sławnie	
Plaga szkodników	Dyżurny MCZK ↔ Woj. Insp. Ochrony Środowiska Delegatura w Koszalinie	
Awaria systemu energetycznego	Pracownik ds. infrastruktury krytycznej Zakładu Energetycznego	

Awaria systemu dostaw paliw		
Awaria systemu dystrybucji gazu	Pracownik ds. infrastruktury krytycznej Zakładu Gazowniczego	
Awaria systemu łączności	Informatyk	
Awaria systemu teleinformatycznego	Informatyk	
Awaria z uwolnieniem NSCh	Pracownik ds. systemu wykrywania i alarmowania oraz systemu wczesnego ostrzegania PSP	
Awaria z uwolnieniem substancji promieniotwórczej	PIS	
Katastrofa budowlana	Pracownik ds. infrastruktury krytycznej	
Awaria budowli hydrotechnicznej	ZMIUW	
Znalezisko przedmiotu niebezpiecznego	Pracownik ds. infrastruktury krytycznej PSP	
Zagrożenia w ruchu drogowym	Policja	
Zagrożenia w ruchu kolejowym	PSP	
Zagrożenia w żegludze morskiej	SAR	
Zagrożenia w żegludze powietrznej	PSP	
Zagrożenia systemu finansowego	Pracownik ds. finansowych- Skarbnik Miasta	BM
Zagrożenia systemu zaopatrzenia w żywność	Pracownik ds. zaopatrzenia i gospodarki materiałowej	BM
Zagrożenia systemu zaopatrzenia w wodę	Pracownik ds. zaopatrzenia w wodę- referat GKM	BM
Zagrożenia systemu ochrony zdrowia	Pracownik OSS we współpracy z jednostkami związanymi z funkcjonowaniem systemu Państwowego Ratownictwa Medycznego	BM
Zagrożenia sprawności działania administracji publicznej	Sekretarz Miasta	BM
Zagrożenia sprawności działania służb ratowniczych	Naczelnik SO, Kierownik OC	BM
Zagrożenie terrorystyczne	Policja	
Zamieszki	Policja	
Migracja ludności	Policja	
Zagrożenie bezpieczeństwa imprezy masowej	Policja	
Zgromadzenie z dużą liczbą uczestników	Policja	
Niepokoje społeczne	Policja	
Zagrożenia strukturalne	Kierownik OSS, Straż Miejska	BM
Powiadomienie o konieczności przybycia do MCZK i doprowadzaniu do wykonawców informacji o wprowadzeniu określonego stopnia alarmowego	Dyżurny MCZK - Burmistrz Miasta	

WSPÓŁDZIAŁANIE	
Główny wykonawca:	
Dyżurny MCZK	Odpowiedzialny za precyzyjne przekazanie informacji
Wspiera:	
Pracownicy Referatu OC	Odpowiedzialni za precyzyjne przekazanie informacji
Pomaga:	

OGRANICZANIE STRAT	
ZADANIA	ODPOWIEDZIALNI
Nie występują	

LIKWIDACJA SKUTKÓW	
ZADANIA	ODPOWIEDZIALNI
Nie występują	

Opracowano	URUCHAMIANIE DZIAŁAŃ	UDZ - 1
MCZK		
W RAMACH STANDARDÓW OPERACYJNYCH		
Aktualizowano 25.04.2014r.	URUCHOMIENIE WZMOŻONEJ GOTOWOŚCI DO PRACY MIEJSKIEGO CENTRUM ZARZĄDZANIA KRYZYSOWEGO	
Cel przedsięwzięcia:	Reakcja na zagrożenie i rozpoczęcie pracy przez grupę inicjującą. Dokonanie oceny sytuacji, analizy i oceny położenia w obliczu zagrożenia miasta Darłowo. Zdynamizowanie procesu uruchamiania działań reagowania kryzysowego.	
Podstawy prawne:	<ul style="list-style-type: none"> ▪ Miejski Plan Zarządzania Kryzysowego. ▪ Regulamin pracy Miejskiego Centrum Zarządzania Kryzysowego. 	
Zainicjowanie procedury:	Na polecenie Burmistrza Miasta Darłowo	
Zamknięcie procedury:	Po przybyciu do MCZK wezwanych osób	

URUCHOMIENIE DZIAŁAŃ		
PRZEDSIĘWZIĘCIE	OCZEKIWANIA	UWAGI
<i>Powiadomienie Burmistrza o zagrożeniu i potrzebie natychmiastowego przybycia do MCZK</i>	1. <i>Analizuje zaistniałą sytuację i prognozuje jej przebieg.</i>	
<i>Powiadomienie Kierownika Referatu Zarządzania Kryzysowego o zagrożeniu i potrzebie natychmiastowego przybycia do MCZK</i>	1. <i>Analizuje zaistniałą sytuację i prognozuje jej przebieg.</i> 2. <i>Przygotowuje raport doraźny.</i> 3. <i>Przygotowuje Burmistrzowi propozycje dalszych działań</i>	
<i>Powiadomienie Sekretarza Miasta o zagrożeniu i potrzebie natychmiastowego przybycia do MCZK</i>	- " -	<i>Jako dubler</i>
<i>Powiadomienie Komendanta Powiatowej Państwowej Straży Pożarnej o zagrożeniu i potrzebie natychmiastowego przybycia do MCZK</i>	1. <i>Analizuje stan użytych sił i środków reagowania,</i> 2. <i>Przygotowuje raport doraźny,</i> 3. <i>Przedstawia swoje stanowisko dotyczące sposobu i zakresu reagowania.</i>	
<i>Powiadomienie Komendanta Powiatowej Policji o zagrożeniu i potrzebie natychmiastowego przybycia do MCZK</i>	- " -	

Powiadomienie pracownika wskazanego przez Kierownika MCZK o zagrożeniu i potrzebie natychmiastowego przybycia do MCZK	- " -	
Powiadomienie Burmistrza Miasta o zagrożeniu i jego skutkach	Przedstawia wypracowane stanowisko dotyczące sposobu i zakresu dalszego postępowania.	

WSPÓŁDZIAŁANIE	
Główny wykonawca:	
Kierownik Referatu Zarządzania Kryzysowego , a pod jego nieobecność Sekretarz Miasta	Odpowiedzialny za realizację przy założeniu, że urządzenia łączności funkcjonują normalnie.
Wspiera:	
Kierowca ze zmiany dyżurnej MCZK – jako łącznik	W przypadku awarii urządzeń łączności.
Pomaga:	
Nie przewiduje się	

OGRANICZANIE STRAT	
ZADANIA	ODPOWIEDZIALNI
Nie występują	

LIKWIDACJA SKUTKÓW	
ZADANIA	ODPOWIEDZIALNI
Nie występują	

Opracowano	URUCHAMIANIE DZIAŁAŃ	UDZ - 2	
MCZK			W RAMACH STANDARDÓW OPERACYJNYCH
Aktualizowano 25.04.2014r.			URUCHOMIENIE PODWYŻSZONEJ GOTOWOŚCI DO PRACY MIEJSKIEGO CENTRUM ZARZĄDZANIA KRYZYSOWEGO
Cel przedsięwzięcia:	<ul style="list-style-type: none"> ▪ Dokonanie oceny sytuacji, analizy i oceny położenia w obliczu zagrożenia miasta ▪ Zdynamizowanie procesu uruchamiania działań reagowania kryzysowego. ▪ Zagwarantowanie warunków do szybkiego uruchomienia działań Grupy Operacyjnej GZZK. ▪ Przygotowanie warunków do szybkiego zorganizowania doraźnego posiedzenia członków GZZK. 		
Podstawy prawne:	<ul style="list-style-type: none"> ▪ Miejski Plan Zarządzania Kryzysowego. ▪ Regulamin pracy Miejskiego Centrum Zarządzania Kryzysowego. ▪ Regulamin pracy GZZK. 		
Zainicjowanie procedury:	Na polecenie Burmistrza Miasta		
Zamknięcie procedury:	Po przybyciu do MCZK wezwanych osób.		

URUCHOMIENIE DZIAŁAŃ		
PRZEDSIĘWZIĘCIE	OCZEKIWANIA	UWAGI
<i>Przybycie Burmistrza do MCZK</i>	<ol style="list-style-type: none"> 1. Analizuje zaistniałą sytuację i prognozuje jej przebieg. 2. Poleca opracowanie projektu planu pracy ciągłej. 3. Poleca przygotowanie wyposażenia do pracy w trybie operacyjnym. 	
<i>Przybycie Kierownika Referatu Zarządzania Kryzysowego do MCZK</i>	<ol style="list-style-type: none"> 1. Analizuje zaistniałą sytuację i prognozuje jej przebieg. 2. Przygotowuje raport doraźny. 	
<i>Przybycie Komendanta Powiatowej Państwowej Straży Pożarnej do MCZK</i>	<ol style="list-style-type: none"> 1. Analizuje zaistniałą sytuację i prognozuje jej przebieg. 2. Analizuje stan użytych sił i środków reagowania, 3. Przedstawia swoje stanowisko dotyczące sposobu i zakresu reagowania. 	

<i>Przybycie Komendanta Powiatowego Policji do MCZK</i>	1. Analizuje zaistniałą sytuację i prognozuje jej przebieg. 2. Analizuje stan użytych sił i środków reagowania, 3. Przedstawia swoje stanowisko dotyczące sposobu i zakresu reagowania.	
<i>Powiadomienie Rzecznika Prasowego Burmistrza Miasta o zaistniałej sytuacji i potrzebie przygotowania informacji prasowej.</i>	1. Przygotowanie treści informacji publicznej o zaistniałej sytuacji kryzysowej.	
<i>Na polecenie Burmistrza Miasta , powiadomienie Starosty Sławieńskiego poprzez PCZK o zagrożeniu i jego skutkach.</i>	1. Przedstawia swoje stanowisko dotyczące sposobu i zakresu dalszego postępowania.	

WSPÓŁDZIAŁANIE	
Główny wykonawca:	
Burmistrz Miasta, a pod jego nieobecność zastępca Burmistrza.	Kieruje podejmowanymi działaniami o charakterze operacyjnym.
Wspiera:	
Kierownik Referatu Zarządzania Kryzysowego, a pod jego nieobecność Sekretarz Miasta.	Analizuje zaistniałą sytuację i prognozuje jej przebieg.
Pomaga:	
Pracownik MCZK w uzgodnieniu z Kierownikiem Referatu Zarządzania Kryzysowego	Przygotowuje harmonogram pracy MCZK w trybie ciągłym.

OGRANICZANIE STRAT	
ZADANIA	ODPOWIEDZIALNI
Nie występują	

LIKWIDACJA SKUTKÓW	
ZADANIA	ODPOWIEDZIALNI
Nie występują	

Opracowano	URUCHAMIANIE DZIAŁAŃ	UDZ - 3	
MCZK			W RAMACH STANDARDÓW OPERACYJNYCH
Aktualizowano 25.04.2014r.			URUCHOMIENIE PEŁNEJ GOTOWOŚCI DO PRACY MIEJSKIEGO CENTRUM ZARZĄDZANIA KRYZYSOWEGO
Cel przedsięwzięcia:	<ul style="list-style-type: none"> ▪ Dokonanie oceny sytuacji, analizy i oceny położenia w obliczu zagrożenia miasta oraz wysnucie stosownych wniosków. ▪ Zdynamiczowanie procesu uruchamiania działań reagowania kryzysowego. ▪ Przygotowanie warunków do podjęcia pracy w trybie całodobowym. 		
Podstawy prawne:	<ul style="list-style-type: none"> ▪ Miejski Plan Zarządzania Kryzysowego. ▪ Regulamin pracy Miejskiego Centrum Zarządzania Kryzysowego. ▪ Regulamin pracy GZZK. 		
Zainicjowanie procedury:	Na polecenie Burmistrza Miasta Darłowo		
Zamknięcie procedury:	Na polecenie Burmistrza Miasta Darłowo		

ZASADNICZE PRZEDSIĘWZIĘCIA		
PRZEDSIĘWZIĘCIE	OCZEKIWANIA	UWAGI
<i>Monitorowanie zagrożenia.</i>	<ol style="list-style-type: none"> 1. Dostarczanie aktualnych danych i prognoz dotyczących zagrożenia. 2. Utrzymanie pionowej i poziomej współpracy informacyjnej. 	<i>(MZ - ...)</i>
<i>Opracowanie treści raportu sytuacyjnego / doraźnego i przesłanie go do PCZK i innych odbiorców właściwych dla zaistniałej sytuacji kryzysowej.</i>	<ol style="list-style-type: none"> 1. Utrzymanie bieżącego informowania o powstałej sytuacji kryzysowej. 	<i>(PRDS)</i>
<i>Odizolowanie i ochrona pomieszczeń MCZK i innych pomieszczeń wykorzystywanych do operowania działaniami reagowania kryzysowego.</i>	<ol style="list-style-type: none"> 1. Uniemożliwienie dostępu osób postronnych do miejsc pracy. 	

<i>Stosownie do powstałej sytuacji kryzysowej, zidentyfikowanie przedstawicieli referatów Urzędu oraz powiatowych straży, służb i inspekcji, którzy wzmocnią będą obsadę MCZK.</i>	1. Zapewnienie stosownej obsady zdolnej do podjęcia pracy w trybie 12 – godzinnym.	
<i>Uruchomienie stanowisk pracy w pokoju Urzędu</i>	1. Uruchomienie 2 stanowisk komputerowych, w tym 2 włączonych do sieci internetowej, 2 połączeń telefonicznych i 1 połączenia telefaksowego. 2. Uruchomienie łączności w sieci radiowej .	
<i>Zapewnienie zaplecza socjalnego dla poszerzonej obsady MCZK.</i>	1. Przygotowanie miejsc odpoczynku w pomieszczeniach Urzędu oraz zamówienie posiłków dla pracowników MCZK.	
<i>Przygotowanie nowego harmonogramu pracy MCZK wg standardu 12 – godzinnego</i>	1. Zaplanowanie dyżurów z uwzględnieniem pełnego zabezpieczenia merytorycznego obsługiwanej sytuacji kryzysowej.	
<i>Poinformowanie osób zaplanowanych do pracy w MCZK</i>	1. Poinformowanie osób i ich przełożonych.	
<i>Systematyzowanie w raporcie dobowym, danych o przebiegu sytuacji kryzysowej i podejmowanych działaniach, a także informacji o stanie bezpieczeństwa powszechnego i porządku publicznego miasta.</i>	1. Utrzymanie bieżącego informowania o stanie bezpieczeństwa powszechnego i porządku publicznego miasta .	(RD)

WSPÓLDZIAŁANIE	
Główny wykonawca:	
Kierownik Referatu Zarządzania Kryzysowego	Odpowiedzialny za opracowanie nowego harmonogramu pracy i treści raportu sytuacyjnego.
Wspiera:	
-Sekretarz Miasta; - Komendanci stosownych powiatowych straży, służb i inspekcji.	Typują podległych pracowników do wzmocnienia obsady kadrowej MCZK.
- Kierownik Referatu Kadr i Organizacji.	Nakazuje ochronę miejsc pracy MCZK. Przygotowuje pomieszczenia socjalne, organizuje wyżywienie, zaplecze sanitarne i miejsca wypoczynku.
Pomaga:	
Dyżurni MCZK	Informują osoby ujęte w planie pracy i ich przełożonych. Systematyzują dane o przebiegu sytuacji kryzysowej i podejmowanych działaniach, w raporcie dobowym.

OGRANICZANIE STRAT	
ZADANIA	ODPOWIEDZIALNI
Nie występują	

LIKWIDACJA SKUTKÓW	
ZADANIA	ODPOWIEDZIALNI
Nie występują	

Opracowano	URUCHAMIANIE DZIAŁAŃ	UDZ - 4	
MCZK			W RAMACH STANDARDÓW OPERACYJNYCH
Aktualizowano 25.04.2014r.			URUCHOMIENIE DZIAŁAŃ W OBLICZU ZAGROZEŃ NAGŁYCH I NIE DAJĄCYCH SIĘ PROGNOZOWAĆ
Cel przedsięwzięcia:	<ul style="list-style-type: none"> ▪ Przedstawienie trybu uruchamiania działań reagowania kryzysowego w obliczu zagrożeń charakterystycznych dla obszaru miasta , nie będących jednocześnie przedmiotem opisu „Katalogu zagrożeń” oraz usystematyzowanie w ramach lokalnych rozstrzygnięć proceduralnych w zakresie ochrony przed nimi. 		
Podstawy prawne:	<ul style="list-style-type: none"> ▪ Ustawa z dnia 26 kwietnia 2007 r. o zarządzaniu kryzysowym (t.j. Dz. U.z 2013r., poz. 1166). ▪ Miejski Plan Zarządzania Kryzysowego. ▪ Regulamin pracy Miejskiego Centrum Zarządzania Kryzysowego. ▪ Regulamin pracy GZZK. 		
Zainicjowanie procedury:	Pracownik MCZK, który jako pierwszy odebrał informację o zagrożeniu, po uzyskaniu akceptacji Burmistrza Miasta.		
Zamknięcie procedury:	Po poinformowaniu o zagrożeniu wszystkich osób właściwych dla danej sytuacji kryzysowej, wymienionych w siatce bezpieczeństwa.		

URUCHOMIENIE DZIAŁAŃ		
PRZEDSIĘWZIĘCIE	OCZEKIWANIA	UWAGI
<p><i>Przy założeniu, że bieżący monitoring stanu bezpieczeństwa powszechnego i porządku publicznego miasta , nie dostarczył jakichkolwiek danych mogących świadczyć o możliwości powstania sytuacji kryzysowej, pierwotnym źródłem informacji o zdarzeniu będzie świadek lub uczestnik zdarzenia a jej przekazicielem do MCZK:</i></p> <ul style="list-style-type: none"> - Gminne / Miejskie Centra Zarządzania Kryzysowego, - Oficer dyżurny KP PSP, KP Policji. 	<ol style="list-style-type: none"> 1. <i>Odbiór zgłoszenia o zdarzeniu przy założeniu, że informacja ta będzie obciążona ograniczoną ilością danych, głównie o ilości i stanie poszkodowanych ludzi.</i> 	
<p><i>Zweryfikowanie uzyskanej informacji w ogniwie organizacyjnym, w środowisku (strukturze, sieci, systemie, obiekcie, terenie) którego doszło do domniemanego zdarzenia.</i></p>	<ol style="list-style-type: none"> 1. <i>Potwierdzenie powstania sytuacji kryzysowej.</i> 2. <i>Precyzowanie dostępnych parametrów charakteryzujących zdarzenie, głównie o dane dotyczące poszkodowanych osób.</i> 	

Stosownie dla fazy początkowej, zainicjowanie spontanicznych działań reagowania kryzysowego przez siły i środki reagowania kryzysowego zlokalizowane na terenie miasta	1. Uruchomienie początkowych czynności ratunkowych.	
Wobec braku możliwości przeprowadzenia dokładnej analizy sytuacji, włączenie do działań reagowania kryzysowego, sił i środków ratowniczych miasta w ilości nie gwarantującej skutecznego opanowania sytuacji.	1. Rozszerzenie ilościowego i jakościowego zakresu reagowania kryzysowego.	
Przystąpienie do ograniczonego planowania działań operacyjnych i osłonowych na poziomie miejskiego systemu zarządzania kryzysowego.	1. Usystematyzowanie podejmowanych działań. 2. Ocena skuteczności dotychczasowych działań. 3. Bilansowanie potrzeb.	
Koordynowanie i w ograniczonym zakresie kompetencyjnym kierowanie działaniami reagowania kryzysowego, zgodnie z siatką bezpieczeństwa, tymczasowo przejmuje główny wykonawca sektora zadaniowego lub jego przedstawiciel, właściwy dla zaistniałego zdarzenia wiodącego.	1. Zainicjowanie trybu jednoosobowego kierowania.	
Uruchomienie ostrzegania i alarmowania społeczeństwa przy zastosowaniu niekonwencjonalnych sposobów przekazu informacji.	1. Informowanie społeczeństwa o zagrożeniu i o stosownych sposobach zachowania się.	(UDZ - 13) (UDZ - 27)
Przesłanie do PCZK, raportu sytuacyjnego / doraźnego.	1. Precyzowanie danych opisujących zdarzenie.	(RDS)
W przypadku, gdy analiza sytuacji prowadzona w MCZK wskazuje, że opanowanie zagrożenia i likwidacja jego skutków mogą przekroczyć możliwości skutecznego reagowania kryzysowego miasta, na polecenie Burmistrza Miasta, zostaje zwołane doraźne posiedzenie stałych członków GZZK.	1. Ocena sytuacji. 2. Przejęcie kompetencji kierowniczych przez Burmistrza Miasta 3. Usystematyzowanie działań reagowania kryzysowego.	(UDZ – 16)
Przesłanie z MCZK do PCZK raportu sytuacyjnego / doraźnego.	1. Precyzowanie danych opisujących zdarzenie.	(PRDS)
Uruchomienie działań reagowania kryzysowego, charakterystycznych dla fazy skoordynowanej.	1. Pełne usystematyzowanie działań reagowania kryzysowego. 2. Przystąpienie do likwidacji skutków zdarzenia.	
Kontynuacja przez obsadę MCZK i PCZK, monitorowania, analizowania i prognozowania sytuacji, a także uruchomienie komplementarnego informowania zarówno w układzie poziomym, jak i pionowym.	1. Precyzowanie danych opisujących zdarzenie. 2. Informowanie o przebiegu i skuteczności prowadzonych działań reagowania kryzysowego.	
W przypadku, gdy z analizy sytuacji wynika, że opanowanie zagrożenia i likwidacja skutków mogą przekroczyć możliwości skutecznego reagowania kryzysowego miasta : - Starosta Sławieński przejmuje proces decyzyjny i koordynowanie przebiegiem działań reagowania kryzysowego, - zgodnie z powiatową siatką bezpieczeństwa, wskazany zostanie	1. Ugruntowanie trybu jednoosobowego kierowania.	

<p>główny wykonawca działań reagowania kryzysowego oraz osoby go wspierające i pomagające,</p> <p>- główny wykonawca działań reagowania kryzysowego przeprowadza szczegółową analizę położenia, bilans skuteczności podjętych działań oraz bilans ewentualnych potrzeb,</p> <p>- Zastępca Przewodniczącego PZZK zapewnia planowanie właściwych działań operacyjnych i osłonowych.</p>		
<p>Ze składu PZZK, w rejon zdarzenia wysyłana zostaje Grupa Operacyjna.</p>	<p>1. Wzmocnienie i usprawnienie działań reagowania kryzysowego, realizowanych przez Starostę Sławieńskiego i PZZK.</p>	<p>(UDZ – 18)</p>
<p>Jeżeli wystąpi taka potrzeba, zgodnie z decyzją Burmistrza Miasta, zaplanowanie i uruchomienie pracy w trybie ciągłym przez obsadę MCZK i członków GZZK.</p>	<p>1. Zapewnienie ciągłości prowadzonych działań operacyjnych, koordynacyjnych i analitycznych.</p>	
<p>Uruchomienie skoordynowanego informowania publicznego w ramach planowanych spotkań Burmistrza Miasta z dziennikarzami.</p>	<p>1. Informowanie społeczeństwa o zagrożeniu, podjętych i planowanych działaniach, o możliwym dalszym przebiegu zdarzenia, o jego skutkach oraz o zakresie pomocy dla poszkodowanych.</p>	<p>(UDZ – 13)</p>
<p>W zależności od potrzeb, przygotowanie stosownych projektów wniosków Burmistrza Miasta do Starosty, Starosty do Wojewody dotyczących wsparcia prowadzonych działań oraz wprowadzenia określonego stanu lub poziomu gotowości, w tym stanu klęski żywiołowej.</p>	<p>1. Zagwarantowanie szybkiego wzmocnienia działań reagowania kryzysowego.</p>	
<p>W zależności od potrzeb, uruchomienie pomocy społecznej i humanitarnej dla poszkodowanych.</p>	<p>1. Zaspokojenie podstawowych potrzeb życiowych osób poszkodowanych.</p>	
<p>Przesyłanie z MCZK do PCZK raportu dobowego.</p>	<p>1. Precyzowanie danych opisujących zdarzenie.</p>	<p>(RD)</p>

WSPÓLDZIAŁANIE

Główny wykonawca:

Organ samorządu terytorialnego, na obszarze którego doszło do zdarzenia – Burmistrz Miasta	W fazie początkowej kierowanie przebiegiem działań reagowania kryzysowego do chwili przejęcia tej funkcji przez Starostę Sławieńskiego lub przez Wojewodę Zachodniopomorskiego.
Główny wykonawca sektora zadaniowego.	W fazie początkowej kierownik powiatowej straży, służby lub inspekcji, dla którego zaistniałe zdarzenie mieści się w statutowym zakresie zadań, koordynowanie przebiegu działań reagowania kryzysowego.
Starosta Sławieński	W fazie skoordynowanej kierowanie przebiegiem działań reagowania kryzysowego.
Wspiera:	

Odpowiednio stały skład GZZK i PZZK.	<ul style="list-style-type: none"> - Analizowanie zaistniałej sytuacji kryzysowej. - Koordynowanie działań podległych pionów funkcjonalnych. - Przygotowywanie propozycji decyzji podejmowanych przez Burmistrza Miasta .
Pomaga:	
Zgodnie z siatką bezpieczeństwa pozostali członkowie GZZK właściwi dla zaistniałej sytuacji kryzysowej. Zaproszeni przez Przewodniczącego Zespołu eksperci, doradcy lub specjaliści.	<ul style="list-style-type: none"> - Analizowanie zaistniałej sytuacji kryzysowej. - Koordynowanie działań podległych pionów funkcjonalnych. - Przygotowywanie propozycji decyzji podejmowanych odpowiednio przez Burmistrza/ Starostę Sławieńskiego.

OGRANICZANIE STRAT	
ZADANIA	ODPOWIEDZIALNI
Natychmiastowe zweryfikowanie otrzymanej informacji o zdarzeniu.	Ogniwo organizacyjne odbierające zgłoszenie.
Uruchomienie niezbędnych sił i środków reagowania kryzysowego.	Ogniwo organizacyjne lub organ, posiadający kompetencje wykonawcze oraz podporządkowane, stosowne siły i środki reagowania.
Monitorowanie i analizowanie sytuacji, a w ich konsekwencji zaspokajanie potrzeb wykonawczych, operacyjnych, logistycznych i pomocowych.	Organ kierujący działaniami reagowania kryzysowego.
Zarządzenie ewakuacji zagrożonych osób i ich mienia.	Organ samorządu gminnego lub inny kompetentny organ kierujący.
Izolacja i zamykanie obszarów (obiektów) zagrożonych.	Właściciel obszaru (objektu) lub inny kompetentny organ kierujący.

LIKWIDACJA SKUTKÓW	
ZADANIA	ODPOWIEDZIALNI
Udzielanie pomocy medycznej poszkodowanym.	Służba zdrowia.
Udzielanie pomocy psychologicznej poszkodowanym i ich bliskim.	Komendant powiatowy Policji lub PSP, a także Kierownik Powiatowej Poradni Psychologicznej.
Udzielanie pomocy społecznej poszkodowanym.	PCPR, MOPS i pozarządowe ośrodki pomocy społecznej i humanitarnej.
Odtwarzanie zdolności do działań przez siły i środki reagowania kryzysowego.	Organy kierujące poszczególnymi pionami funkcjonalnymi.

Opracowano	URUCHAMIANIE DZIAŁAŃ	UDZ - 5	
MCZK			W RAMACH STANDARDÓW OPERACYJNYCH
Aktualizowano 25.04.2014r.			URUCHOMIENIE DZIAŁAŃ W OBLICZU ZAGROZEŃ NAGŁYCH I DAJĄCYCH SIĘ PROGNOZOWAĆ
Cel przedsięwzięcia:	<ul style="list-style-type: none"> ▪ Przedstawienie trybu uruchamiania działań reagowania kryzysowego w obliczu zagrożeń charakterystycznych dla obszaru miasta , nie będących jednocześnie przedmiotem opisu „Katalogu zagrożeń” oraz usystematyzowanie w ramach lokalnych rozstrzygnięć proceduralnych w zakresie ochrony przed nimi. 		
Podstawy prawne:	<ul style="list-style-type: none"> ▪ Ustawa z dnia 26 kwietnia 2007 r. o zarządzaniu kryzysowym (t.j. Dz. U. Nr z 2013r. poz.1166). ▪ Miejski Plan Zarządzania Kryzysowego. ▪ Regulamin pracy Miejskiego Centrum Zarządzania Kryzysowego. ▪ Regulamin pracy GZZK. 		
Zainicjowanie procedury:	Pracownik MCZK, który jako pierwszy odebrał informację o zagrożeniu, po uzyskaniu akceptacji Burmistrza Miasta.		
Zamknięcie procedury:	Po poinformowaniu o zagrożeniu wszystkich osób właściwych dla danej sytuacji kryzysowej, wymienionych w siatce bezpieczeństwa.		

URUCHOMIENIE DZIAŁAŃ		
PRZEDSIĘWZIĘCIE	OCZEKIWANIA	UWAGI
<i>Współdziałając z centrami zarządzania kryzysowego administracji publicznej oraz z podmiotami realizującymi monitoring środowiska, MCZK prowadzi stały monitoring i analizy zagrożeń miasta.</i>	<ol style="list-style-type: none"> 1. Ocena bieżącego stanu bezpieczeństwa miasta . 2. Zachowanie pełnej zdolności do natychmiastowego rozpoznawania rodzących się zagrożeń. 	(MZ - 1÷16)
<i>Odbiór przez MCZK informacji, komunikatu lub ostrzeżenia przed możliwością zakłócenia aktualnego stanu bezpieczeństwa powszechnego i porządku publicznego miasta.</i>	<ol style="list-style-type: none"> 1. Wyprzedzające wejście w posiadanie wiedzy na temat możliwego zagrożenia stanu bezpieczeństwa powszechnego i porządku publicznego miasta. 	
<i>Przy wykorzystaniu zainstalowanych w MCZK telekomunikacyjnych i informatycznych narzędzi łączności, natychmiastowe przekazanie wiadomości o zagrożeniu:</i> <ul style="list-style-type: none"> - ogniowom organizacyjnemu narażonym na skutki zagrożenia; - pionom funkcjonalnym zobowiązanym do reagowania na 	<ol style="list-style-type: none"> 1. Ostrzeganie przed prognozowanym zagrożeniem stanu bezpieczeństwa powszechnego i porządku publicznego miasta z zastrzeżeniem, że ostrzeganie społeczeństwa zostanie rozszerzone o stosowne zalecenia dotyczące sposobów najbardziej optymalnych zachowań. 	(UDZ – 13)

<p>przewidywane zagrożenie lub jego skutki; - społeczeństwu za pomocą środków masowego przekazu.</p>		
<p>Z chwilą otrzymania ostrzeżenia, struktury operacyjno - sztabowe ogniw organizacyjnych narażonych na skutki zagrożenia i pionów funkcjonalnych zobowiązanych do reagowania na przewidywane zagrożenie lub jego skutki, przystępują do realizacji przedsięwzięć charakterystycznych dla fazy przygotowania w ramach zarządzania kryzysowego.</p>	<p>1. Podjęcie wszelkich możliwych działań mających na celu przeciwdziałanie zagrożeniu, skuteczną walkę z nim i kompleksowe likwidowanie jego skutków.</p>	
<p>Z chwilą pojawienia się przewidywanych zagrożeń lub zdarzeń, natychmiastowe podjęcie raportowania doraźnego / sytuacyjnego, zarówno w układzie pionowym, jak i poziomym.</p>	<p>1. Bieżąca, komplementarna współpraca informacyjna.</p>	
<p>Przesłanie z MCZK do PCZK raportu sytuacyjnego / doraźnego.</p>	<p>1. Precyzowanie danych opisujących zdarzenie.</p>	<p>(MRDS)</p>
<p>W oparciu o analizę sytuacji prowadzoną w MCZK, Burmistrz Miasta poleca zwołanie doraźnego posiedzenia stałych członków GZZK.</p>	<p>1. Ocena sytuacji. 2. Przejęcie kompetencji kierowniczych przez Burmistrza Miasta Usystematyzowanie działań reagowania kryzysowego.</p>	<p>(UDZ - 16)</p>
<p>Uruchomienie skoordynowanego informowania publicznego w ramach planowanych spotkań Burmistrza Miasta z dziennikarzami.</p>	<p>1. Informowanie społeczeństwa o zagrożeniu, podjętych i planowanych działaniach, o możliwym dalszym przebiegu zdarzenia, o jego skutkach oraz o zakresie pomocy dla poszkodowanych.</p>	<p>(UDZ – 13)</p>
<p>Kontynuacja współdziałania z centrami zarządzania kryzysowego administracji publicznej oraz z podmiotami realizującymi monitoring środowiska, MCZK prowadzi stały monitoring i analizy zagrożeń miasta.</p>	<p>1. Ocena sytuacji. 2. Zachowanie pełnej zdolności do natychmiastowego rozpoznawania narastających zagrożeń.</p>	<p>Stosowna do prognozowanego zagrożenia procedura MZ</p>
<p>W przypadku, gdy z analizy sytuacji wynika, że opanowanie zagrożenia i likwidacja skutków mogą przekroczyć możliwości skutecznego reagowania kryzysowego jednej gminy: - Starosta Sławieński przejmuje proces decyzyjny i koordynowanie przebiegiem działań reagowania kryzysowego, - zgodnie z powiatową siatką bezpieczeństwa, wskazany zostanie główny wykonawca działań reagowania kryzysowego oraz osoby go wspierające i pomagające, - główny wykonawca działań reagowania kryzysowego przeprowadza szczegółową analizę położenia, bilans skuteczności podjętych działań oraz bilans ewentualnych potrzeb, - Zastępca Przewodniczącego PZZK zapewnia planowanie właściwych działań operacyjnych i osłonowych.</p>	<p>1. Ugruntowanie trybu jednoosobowego kierowania.</p>	

Ze składu PZZK, wydzielona zostaje Grupa Operacyjna.	1. Wzmocnienie i usprawnienie działań reagowania kryzysowego, realizowanych przez Starostę Sławieńskiego i PZZK.	(UDZ – 18)
Jeżeli wystąpi taka potrzeba, zgodnie z decyzją Starosty Sławieńskiego, zaplanowanie i uruchomienie pracy w trybie ciągłym przez obsadę PCZK i członków PZZK.	1. Zapewnienie ciągłości prowadzonych działań operacyjnych, koordynacyjnych i analitycznych.	
W zależności od potrzeb, przygotowanie stosownych projektów wniosków Starosty do Wojewody dotyczących wsparcia prowadzonych działań oraz wprowadzenia określonego stanu lub poziomu gotowości, w tym stanu klęski żywiołowej.	1. Zagwarantowanie szybkiego wzmocnienia działań reagowania kryzysowego.	
W zależności od potrzeb, uruchomienie pomocy społecznej i humanitarnej dla poszkodowanych.	1. Zaspokojenie podstawowych potrzeb życiowych osób poszkodowanych.	
Przesyłanie z PCZK do WCZK raportu dobowego.	1. Precyzowanie danych opisujących zdarzenie.	(RD)

WSPÓŁDZIAŁANIE		
Główny wykonawca:		
Burmistrz Miasta	Kieruje przebiegiem przygotowania do ewentualnego uruchomienia działań reagowania kryzysowego stosownych do prognozowanej sytuacji.	
Wspiera:		
Odpowiednio stały skład GZZK/ PZZK. Podmioty realizujące monitoring środowiska. Kierownicy ogniw organizacyjnych narażonych na skutki prognozowanego zagrożenia. Kierownicy pionów funkcyjnych zobowiązanych do reagowania na przewidywane zagrożenie lub jego skutki.	<ul style="list-style-type: none"> - Analizowanie zaistniałej sytuacji kryzysowej. - Koordynowanie działań podległych pionów funkcjonalnych. - Przygotowywanie propozycji decyzji podejmowanych odpowiednio przez Burmistrza/Starostę Sławieńskiego. - Realizują niezbędne przedsięwzięcia charakterystyczne dla fazy przygotowania do ewentualnego reagowania kryzysowego. 	
Pomaga:		
Zgodnie z siatką bezpieczeństwa pozostali członkowie Zespołu właściwi dla zaistniałej sytuacji kryzysowej. Zaproszeni przez Przewodniczącego Zespołu eksperci, doradcy lub specjaliści. Środki masowego przekazu.	<ul style="list-style-type: none"> - Analizowanie zaistniałej sytuacji kryzysowej. - Koordynowanie działań podległych pionów funkcjonalnych. - Przygotowywanie propozycji decyzji podejmowanych odpowiednio przez Burmistrza/ Starostę Sławieńskiego. - Przekazują do wiadomości publicznej, treść ostrzeżeń generowanych odpowiednio przez MCZK/PCZK. 	

OGRANICZANIE STRAT	
ZADANIA	ODPOWIEDZIALNI
Wykonywanie czynności przygotowawczych przez ogniwa organizacyjne i ludność (umocnienia, zabezpieczenia, samoewakuacje, izolowanie, gromadzenie zapasów, zwiększenie ilości posiadanych sił i środków reagowania, itp.), mających na celu przeciwdziałanie ewentualnym zagrożeniom i likwidację ich skutków.	Kierownicy ogniw organizacyjnych.
Monitorowanie i analizowanie sytuacji, a w ich konsekwencji zaspokajanie potrzeb wykonawczych, operacyjnych, logistycznych i pomocowych.	Organ kierujący działaniami reagowania kryzysowego.
Wykonywanie czynności przygotowawczych przez ludność (umocnienia, zabezpieczenia, samoewakuacje, izolowanie, gromadzenie zapasów, itp.), mających na celu przeciwdziałanie ewentualnym zagrożeniom i likwidację ich skutków.	Osoby fizyczne.
Izolacja i zamykanie obszarów (obiektów) zagrożonych.	Właściciel obszaru (obiektu) lub inny kompetentny organ kierujący.

LIKWIDACJA SKUTKÓW	
ZADANIA	ODPOWIEDZIALNI
Odbudowa oraz odtwarzanie strat, szkód i zniszczeń powstałych na skutek sytuacji kryzysowej.	Organy władzy publicznej - Burmistrz Miasta. GZZK. Referat Zarządzania Kryzysowego Kierownicy powiatowych administracji zespolonych i niezespolonych, oraz kierownicy samorządowych zakładów komunalnych.

Opracowano	URUCHAMIANIE DZIAŁAŃ	UDZ - 6
MCZK		
W RAMACH STANDARDÓW OPERACYJNYCH		
Aktualizowano 25.04.2014r.	URUCHOMIENIE DZIAŁAŃ W OBLICZU ZAGROZEŃ WYSTĘPUJĄCYCH STOPNIOWO I DAJĄCYCH SIĘ PROGNOZOWAĆ	
Cel przedsięwzięcia:	Przedstawienie trybu uruchamiania działań reagowania kryzysowego w obliczu zagrożeń charakterystycznych dla obszaru miasta, nie będących jednocześnie przedmiotem opisu „Katalogu zagrożeń” oraz usystematyzowanie w ramach lokalnych rozstrzygnięć proceduralnych w zakresie ochrony przed nimi.	
Podstawy prawne:	<ul style="list-style-type: none"> ▪ Ustawa z dnia 26 kwietnia 2007 r. o zarządzaniu kryzysowym (t.j. Dz. U. z 2013r. poz. 1166) ▪ Miejski Plan Zarządzania Kryzysowego. ▪ Regulamin pracy Miejskiego Centrum Zarządzania Kryzysowego. ▪ Regulamin pracy GZZK. 	
Zainicjowanie procedury:	Pracownik MCZK, który jako pierwszy odebrał informację o zagrożeniu, po uzyskaniu akceptacji Burmistrza Miasta.	
Zamknięcie procedury:	Po poinformowaniu o zagrożeniu wszystkich osób właściwych dla danej sytuacji kryzysowej, wymienionych w siatce bezpieczeństwa.	

URUCHOMIENIE DZIAŁAŃ		
PRZEDSIĘWZIĘCIE	OCZEKIWANIA	UWAGI
<i>Współdziałając z centrami zarządzania kryzysowego administracji publicznej oraz z podmiotami realizującymi monitoring środowiska, MCZK prowadzi stały monitoring i analizy zagrożeń miasta</i>	<ol style="list-style-type: none"> 1. Ocena bieżącego stanu miasta 2. Zachowanie pełnej zdolności do natychmiastowego rozpoznawania rodzących się zagrożeń. 	(MZ - 1÷16)
<i>Odbiór przez MCZK informacji, komunikatu lub ostrzeżenia przed możliwością zakłócenia aktualnego stanu bezpieczeństwa powszechnego i porządku publicznego miasta.</i>	<ol style="list-style-type: none"> 1. Wyprzedzające wejście w posiadanie wiedzy na temat możliwego zagrożenia stanu bezpieczeństwa powszechnego i porządku publicznego miasta. 	
<i>Przy wykorzystaniu zainstalowanych w MCZK telekomunikacyjnych i informatycznych narzędzi łączności, natychmiastowe przekazanie wiadomości o zagrożeniu:</i> <ul style="list-style-type: none"> - ogniowom organizacyjnym narażonym na skutki zagrożenia; - pionom funkcjonalnym zobowiązanym do reagowania na 	<ol style="list-style-type: none"> 1. Ostrzeżenie przed prognozowanym zagrożeniem stanu bezpieczeństwa powszechnego i porządku publicznego miasta z zastrzeżeniem, że ostrzeżenie społeczeństwa zostanie rozszerzone o stosowne zalecenia dotyczące sposobów najbardziej optymalnych zachowań. 	(UDZ – 13)

<p>przewidywane zagrożenie lub jego skutki; - społeczeństwu za pomocą środków masowego przekazu.</p>		
<p>Z chwilą otrzymania ostrzeżenia, struktury operacyjno - sztabowe ogniw organizacyjnych narażonych na skutki zagrożenia i pionów funkcjonalnych zobowiązanych do reagowania na przewidywane zagrożenie lub jego skutki, przystępują do realizacji przedsięwzięć charakterystycznych dla fazy przygotowania w ramach zarządzania kryzysowego.</p>	<ol style="list-style-type: none"> 1. Podjęcie wszelkich możliwych działań mających na celu przeciwdziałanie zagrożeniu, skuteczną walkę z nim i kompleksowe likwidowanie jego skutków. 2. Postawienie w stan podwyższonej (pełnej) gotowości do działań reagowania kryzysowego, podległych sił i środków. 	
<p>Z chwilą pojawienia się przewidywanych zagrożeń lub zdarzeń, natychmiastowe podjęcie raportowania doraźnego / sytuacyjnego, zarówno w układzie pionowym, jak i poziomym.</p>	<ol style="list-style-type: none"> 1. Bieżąca, komplementarna współpraca informacyjna. 	
<p>Przesłanie z MCZK do PCZK raportu sytuacyjnego / doraźnego.</p>	<ol style="list-style-type: none"> 1. Precyzowanie danych opisujących zdarzenie. 	(PRDS)
<p>W oparciu o analizę sytuacji prowadzoną w MCZK, Burmistrz Miasta poleca zwołanie doraźnego posiedzenia stałych członków GZZK.</p>	<ol style="list-style-type: none"> 1. Ocena sytuacji. 2. Przejęcie kompetencji kierowniczych przez Burmistrza 3. Usystematyzowanie działań reagowania kryzysowego. 	(UDZ - 16)
<p>Uruchomienie skoordynowanego informowania publicznego w ramach planowanych spotkań Burmistrza Miasta z dziennikarzami.</p>	<ol style="list-style-type: none"> 1. Informowanie społeczeństwa o zagrożeniu, podjętych i planowanych działaniach, o możliwym dalszym przebiegu zdarzenia, o jego skutkach oraz o zakresie pomocy dla poszkodowanych. 	(UDZ – 13)
<p>Kontynuacja współdziałania z centrami zarządzania kryzysowego administracji publicznej oraz z podmiotami realizującymi monitoring środowiska, MCZK prowadzi stały monitoring i analizy zagrożeń miasta .</p>	<ol style="list-style-type: none"> 1. Ocena sytuacji. 2. Zachowanie pełnej zdolności do natychmiastowego rozpoznawania narastających zagrożeń. 	Stosowna do prognozowanego zagrożenia procedura MZ
<p>W przypadku, gdy z analizy sytuacji wynika, że opanowanie zagrożenia i likwidacja skutków mogą przekroczyć możliwości skutecznego reagowania kryzysowego jednej gminy: - Starosta Sławieński przejmuje proces decyzyjny i koordynowanie przebiegiem działań reagowania kryzysowego, - zgodnie z powiatową siatką bezpieczeństwa, wskazany zostanie główny wykonawca działań reagowania kryzysowego oraz osoby go wspierające i pomagające, - główny wykonawca działań reagowania kryzysowego przeprowadza szczegółową analizę położenia, bilans skuteczności podjętych działań oraz bilans ewentualnych potrzeb, - Zastępca Przewodniczącego PZZK zapewnia planowanie właściwych działań operacyjnych i osłonowych.</p>	<ol style="list-style-type: none"> 1. Ugruntowanie trybu jednoosobowego kierowania. 	

Ze składu PZZK, wydzielona zostaje Grupa Operacyjna.	1. Wzmocnienie i usprawnienie działań reagowania kryzysowego, realizowanych przez Starostę Sławieńskiego i PZZK.	(UDZ – 18)
Jeżeli wystąpi taka potrzeba, zgodnie z decyzją Burmistrza Miasta, zaplanowanie i uruchomienie pracy w trybie ciągłym przez obsadę MCZK i członków GZZK.	1. Zapewnienie ciągłości prowadzonych działań operacyjnych, koordynacyjnych i analitycznych.	
W zależności od potrzeb, przygotowanie stosownych projektów wniosków Burmistrza do Starosty do Wojewody dotyczących wsparcia prowadzonych działań oraz wprowadzenia określonego stanu lub poziomu gotowości, w tym stanu klęski żywiołowej.	1. Zagwarantowanie szybkiego wzmocnienia działań reagowania kryzysowego.	
W zależności od potrzeb, uruchomienie pomocy społecznej i humanitarnej dla poszkodowanych.	1. Zaspokojenie podstawowych potrzeb życiowych osób poszkodowanych.	
Przesyłanie z MCZK do PCZK do WCZK raportu dobowego.	1. Precyzowanie danych opisujących zdarzenie.	(PRD)

WSPÓŁDZIAŁANIE	
Główny wykonawca:	
Organ samorządu terytorialnego, na obszarze którego doszło do zdarzenia – Burmistrz Miasta.	Kieruje przebiegiem przygotowania do ewentualnego uruchomienia działań reagowania kryzysowego stosownych do prognozowanej sytuacji.
Starosta Sławieński.	Kieruje przebiegiem przygotowania do ewentualnego uruchomienia działań reagowania kryzysowego stosownych do prognozowanej sytuacji.
Główny wykonawca sektora zadaniowego.	Kieruje pracą podległego sobie pionu funkcjonalnego, dodatkowo, w oparciu o decyzję Starosty Sławieńskiego, koordynuje działania prewencyjne i wykonawcze pozostałych pionów funkcjonalnych, dla których zgodnie z siatką bezpieczeństwa, prognozowane zagrożenie jest właściwe.
Wspiera:	
Odpowiednio stały skład GZZK/PZZK. Podmioty realizujące monitoring środowiska. Kierownicy ogniw organizacyjnych narażonych na skutki prognozowanego zagrożenia. Kierownicy pionów funkcyjnych zobowiązanych do reagowania na przewidywane zagrożenie lub jego skutki.	<ul style="list-style-type: none"> - Analizowanie zaistniałej sytuacji kryzysowej. - Koordynowanie działań podległych pionów funkcjonalnych. - Przygotowywanie propozycji decyzji podejmowanych odpowiednio przez Burmistrza/Starostę Sławieńskiego. - Realizowanie niezbędnych przedsięwzięć charakterystycznych dla fazy przygotowania do ewentualnego reagowania kryzysowego.
Pomaga:	

<p>Zgodnie z siatką bezpieczeństwa pozostali członkowie GZZK/PZZK właściwi dla zaistniałej sytuacji kryzysowej. Zaproszeni przez Burmistrza/Starostę Sławieńskiego eksperci, doradcy lub specjaliści. Środki masowego przekazu.</p>	<ul style="list-style-type: none"> - Analizowanie zaistniałej sytuacji kryzysowej. - Koordynowanie działań podległych pionów funkcjonalnych. - Przygotowywanie propozycji decyzji podejmowanych przez Burmistrza/Starostę Sławieńskiego. - Przekazują do wiadomości publicznej, treść ostrzeżeń generowanych przez MCZK/PCZK.
---	---

OGRANICZANIE STRAT	
ZADANIA	ODPOWIEDZIALNI
<p>Wykonywanie czynności przygotowawczych przez ogniwa organizacyjne i ludność (umocnienia, zabezpieczenia, samoewakuacje, izolowanie, gromadzenie zapasów, zwiększenie ilości posiadanych sił i środków reagowania, itp.), mających na celu przeciwdziałanie ewentualnym zagrożeniom i likwidację ich skutków.</p>	<p>Kierownicy ogniw organizacyjnych.</p>
<p>Monitorowanie i analizowanie sytuacji, a w ich konsekwencji zaspokajanie potrzeb wykonawczych, operacyjnych, logistycznych i pomocowych.</p>	<p>Organ kierujący działaniami reagowania kryzysowego.</p>
<p>Wykonywanie czynności przygotowawczych przez ludność (umocnienia, zabezpieczenia, samoewakuacje, izolowanie, gromadzenie zapasów, itp.), mających na celu przeciwdziałanie ewentualnym zagrożeniom i likwidację ich skutków.</p>	<p>Osoby fizyczne.</p>
<p>Izolacja i zamykanie obszarów (obiektów) zagrożonych.</p>	<p>Właściciel obszaru (obiektu) lub inny kompetentny organ kierujący.</p>

LIKWIDACJA SKUTKÓW	
ZADANIA	ODPOWIEDZIALNI
<p>Odbudowa oraz odtwarzanie strat, szkód i zniszczeń powstałych na skutek sytuacji kryzysowej.</p>	<p>Właściwe dla danego zagrożenia organy władzy publicznej, zespoły zarządzania kryzysowego. Komórki organizacyjne urzędów zabezpieczających pracę organów władzy publicznej, właściwe w sprawach zarządzania kryzysowego. Kierownicy powiatowych administracji zespolonych i niezespolonych, oraz kierownicy samorządowych zakładów komunalnych.</p>

Opracowano	URUCHAMIANIE DZIAŁAŃ		UDZ - 7		
MCZK				W RAMACH STANDARDÓW OPERACYJNYCH	
Aktualizowano 25.04.2014r.				SYSTEMATYKA DZIAŁAŃ W OBLICZU SYTUACJI KRYZYSOWEJ WYSTĘPUJĄCEJ W GRANICACH MIASTA DARŁOWO	
Cel przedsięwzięcia:	Przedstawienie trybu uruchamiania działań reagowania kryzysowego w obliczu zagrożeń charakterystycznych dla obszaru miasta, nie będących jednocześnie przedmiotem opisu „Katalogu zagrożeń” oraz usystematyzowanie w ramach lokalnych rozstrzygnięć proceduralnych w zakresie ochrony przed nimi.				
Podstawy prawne:	<ul style="list-style-type: none"> ▪ Ustawa z dnia 26 kwietnia 2007 r. o zarządzaniu kryzysowym (t.j. Dz. U. z 2013r. poz.1166.). ▪ Miejski Plan Zarządzania Kryzysowego. ▪ Regulamin pracy Miejskiego Centrum Zarządzania Kryzysowego. ▪ Regulamin pracy GZZK. 				
Zainicjowanie procedury:	Burmistrz Miasta				
Zamknięcie procedury:	Burmistrz Miasta				

URUCHOMIENIE DZIAŁAŃ		
PRZEDSIĘWZIĘCIE	OCZEKIWANIA	UWAGI
Zadania reagowania kryzysowego, Burmistrz Miasta: <ul style="list-style-type: none"> ▪ wykonuje przy pomocy Referatu Zarządzania Kryzysowego ▪ miejskich jednostek organizacyjnych i nadzorowanych zakładów 	1. Utrzymanie najbardziej efektywnego i skutecznego wsparcia procesu kierowania działaniami reagowania kryzysowego.	
Organem pomocniczym Burmistrza Miasta w zapewnieniu wykonywania zadań reagowania kryzysowego, jest Gminny Zespół Zarządzania Kryzysowego.	1. Utrzymanie najbardziej efektywnego i skutecznego kierowania działaniami reagowania kryzysowego, w tym profesjonalnego wsparcia procesu decyzyjnego.	
Realizacja pozostałych zadań zidentyfikowanych jako działania w obliczu zagrożeń nagłych i dających się prognozować lub	1. Uruchamianie działań reagowania kryzysowego w obliczu zagrożeń charakterystycznych dla obszaru miasta, nie	(UDZ – 5) (UDZ – 6)

występujących stopniowo i dających się prognozować.	będących jednocześnie przedmiotem opisu „Katalogu zagrożeń” oraz usystematyzowanie w ramach lokalnych rozstrzygnięć proceduralnych w zakresie ochrony przed nimi.	
Przy wykorzystaniu trybu raportowania doraźnego / sytuacyjnego oraz dobowego, informowanie o sytuacji kryzysowej na terenie miasta Starostę Powiatu Sławieńskiego poprzez PCZK. - wójtów, burmistrzów sąsiednich gmin	1. Precyzyjne informowanie o zdarzeniach (zagrożeniach) bieżących oraz o bilansie przeprowadzonych działań.	(PRDS), (PRD)

WSPÓŁDZIAŁANIE		
Główny wykonawca:		
Burmistrz Miasta	Kieruje działaniami reagowania kryzysowego na terenie miasta , w tym wydaje zalecenia określonych działań.	
Główny wykonawca sektora zadaniowego.	Kieruje pracą podległego sobie pionu funkcjonalnego, dodatkowo, w oparciu o decyzję Burmistrza Miasta, koordynuje działania prewencyjne i wykonawcze pozostałych pionów funkcjonalnych, dla których zgodnie z siatką bezpieczeństwa, prognozowane zagrożenie jest właściwe.	
Wspiera:		
Stały skład GZZK. Podmioty realizujące monitoring środowiska. Kierownicy ogniw organizacyjnych narażonych na skutki prognozowanego zagrożenia. Kierownicy pionów funkcyjnych zobowiązanych do reagowania na przewidywane zagrożenie lub jego skutki.	<ul style="list-style-type: none"> - Analizowanie zaistniałej sytuacji kryzysowej. - Koordynowanie działań podległych pionów funkcjonalnych. - Przygotowywanie propozycji decyzji podejmowanych przez Burmistrza Miasta. - Realizowanie niezbędnych przedsięwzięć charakterystycznych dla fazy przygotowania do ewentualnego reagowania kryzysowego. 	
Pomaga:		
Zgodnie z siatką bezpieczeństwa pozostali członkowie GZZK właściwi dla zaistniałej sytuacji kryzysowej. Zaproszeni przez Burmistrza Miasta eksperci, doradcy lub specjaliści. Środki masowego przekazu.	<ul style="list-style-type: none"> - Analizowanie zaistniałej sytuacji kryzysowej. - Koordynowanie działań podległych pionów funkcjonalnych. - Przygotowywanie propozycji decyzji podejmowanych przez Burmistrza Miasta. - Przekazywanie do wiadomości publicznej, treści ostrzeżeń generowanych przez MCZK. 	

OGRANICZANIE STRAT	
ZADANIA	ODPOWIEDZIALNI
<p>- Wykonywanie czynności przygotowawczych związanych z minimalizacją skutków prognozowanej sytuacji kryzysowej, w tym monitorowanie i analizowanie przewidywanego zagrożenia.</p> <p>- Realizacja działań reagowania kryzysowego, mających na celu niedopuszczenie do powstania sytuacji kryzysowej, a jeżeli do niej dojdzie, minimalizację i likwidację jej skutków.</p>	<p>Burmistrz Miasta - Organ kierujący działaniami reagowania kryzysowego.</p> <p>Kierownicy ogniw organizacyjnych.</p> <p>Gminny Zespół Zarządzania Kryzysowego.</p> <p>Referat Zarządzania Kryzysowego.</p> <p>Osoby fizyczne.</p> <p>Właściciel obszaru (obiektu) lub inny kompetentny organ kierujący.</p>

LIKWIDACJA SKUTKÓW	
ZADANIA	ODPOWIEDZIALNI
<p>Odbudowa oraz odtwarzanie strat, szkód i zniszczeń powstałych na skutek sytuacji kryzysowej.</p>	<p>Burmistrz Miasta - Organ kierujący działaniami reagowania kryzysowego.</p> <p>Kierownicy ogniw organizacyjnych.</p> <p>Gminny Zespół Zarządzania Kryzysowego.</p> <p>Referat Zarządzania Kryzysowego.</p> <p>kierownicy powiatowych administracji zespolonych i niezespolonych, oraz kierownicy samorządowych zakładów komunalnych.</p>

Opracowano	URUCHAMIANIE DZIAŁAŃ	UDZ - 8	
MCZK			W RAMACH STANDARDÓW OPERACYJNYCH
Aktualizowano 25.04.2014r.			SYSTEMATYKA DZIAŁAŃ W OBLICZU SYTUACJI KRYZYSOWEJ WYKRACZAJACEJ POZA GRANICE MIASTA DARŁOWO
Cel przedsięwzięcia:	<ul style="list-style-type: none"> ▪ Przedstawienie trybu uruchamiania działań reagowania kryzysowego w obliczu zagrożeń charakterystycznych dla obszaru MIASTA , nie będących jednocześnie przedmiotem opisu „Katalogu zagrożeń” oraz usystematyzowanie w ramach lokalnych rozstrzygnięć proceduralnych w zakresie ochrony przed nimi. 		
Podstawy prawne:	<ul style="list-style-type: none"> ▪ Ustawa z dnia 26 kwietnia 2007 r. o zarządzaniu kryzysowym ((t.j. Dz. U. z 2013r. poz.1166). ▪ Miejski Plan Zarządzania Kryzysowego. ▪ Regulamin pracy Miejskiego Centrum Zarządzania Kryzysowego. ▪ Regulamin pracy GZZK. 		
Zainicjowanie procedury:	Starosta Sławieński		
Zamknięcie procedury:	Starosta Sławieński		

URUCHOMIENIE DZIAŁAŃ		
PRZEDSIĘWZIĘCIE	OCZEKIWANIA	UWAGI
<i>Zadania reagowania kryzysowego, Starosta Sławieński:</i> <ul style="list-style-type: none"> ▪ wykonuje przy pomocy komórki organizacyjnej Starostwa, właściwej w sprawach zarządzania kryzysowego, ▪ właściwych powiatowych organów administracji publicznej. 	<i>Utrzymanie najbardziej efektywnego i skutecznego wsparcia procesu kierowania działaniami reagowania kryzysowego.</i>	
<i>Organem pomocniczym Starosty Sławieńskiego w zapewnieniu wykonywania zadań reagowania kryzysowego, jest Powiatowy Zespół Zarządzania Kryzysowego.</i>	<i>Utrzymanie najbardziej efektywnego i skutecznego kierowania działaniami reagowania kryzysowego, w tym profesjonalnego wsparcia procesu decyzyjnego.</i>	
<i>Organem właściwym w sprawach reagowania kryzysowego na terenie miasta , jest Burmistrz Miasta:</i> <ul style="list-style-type: none"> ▪ wykonuje zadania reagowania kryzysowego przy pomocy 	<i>Utrzymanie najbardziej efektywnego i skutecznego wsparcia procesu kierowania działaniami reagowania kryzysowego.</i>	

<p>Referatu Zarządzania Kryzysowego,</p> <ul style="list-style-type: none"> właściwych miejskich służb komunalnych. 		
<p>Organem pomocniczym Burmistrza w zapewnieniu wykonywania zadań reagowania kryzysowego, jest Gminny Zespół Zarządzania Kryzysowego.</p>	<p>Utrzymanie najbardziej efektywnego i skutecznego kierowania działaniami reagowania kryzysowego, w tym profesjonalnego wsparcia procesu decyzyjnego.</p>	
<p>W przypadku, gdy wraz z miastem, sytuacja kryzysowa obejmuje całkowity obszar lub część terytorium powiatu Burmistrz Miasta nawiązuje ścisłe, wielopłaszczyznowe współdziałanie ze Starostą Sławieńskim, wójtami, burmistrzami sąsiednich gmin.</p>	<p>Utrzymanie najbardziej efektywnego i skutecznego kierowania działaniami reagowania kryzysowego, w tym profesjonalnego wsparcia procesu decyzyjnego.</p>	
<p>Realizacja pozostałych zadań zidentyfikowanych jako działania w obliczu zagrożeń nagłych i dających się prognozować lub występujących stopniowo i dających się prognozować.</p>	<p>Uruchamianie działań reagowania kryzysowego w obliczu zagrożeń charakterystycznych dla obszaru miasta, nie będących jednocześnie przedmiotem opisu „Katalogu zagrożeń” oraz usystematyzowanie w ramach lokalnych rozstrzygnięć proceduralnych w zakresie ochrony przed nimi.</p>	<p>(UDZ – 5) (UDZ – 6)</p>
<p>Przy wykorzystaniu trybu raportowania doraźnego / sytuacyjnego oraz dobowego, informowanie o sytuacji kryzysowej na terenie miasta Starostę Powiatu Sławieńskiego poprzez PCZK. -wójtów, burmistrzów sąsiednich gmin</p>	<p>Precyzyjne informowanie o zdarzeniach (zagrożeniach) bieżących oraz o bilansie przeprowadzonych działań.</p>	<p>(PRDS), (PRD)</p>

WSPÓLDZIAŁANIE	
Główny wykonawca:	
Starosta Sławieński.	Kieruje działaniami reagowania kryzysowego na terenie powiatu sławieńskiego, w tym wydaje zalecenia określonych działań organom samorządu terytorialnego.
Burmistrz Miasta Darłowo	Kieruje działaniami reagowania kryzysowego na terenie objętym sytuacją kryzysową,
Wspiera:	
Wójtowie, burmistrzowie sąsiednich gmin, które znalazły się w zasięgu sytuacji kryzysowej.	Kierują działaniami reagowania kryzysowego na terenie podległej jednostki administracyjnej.
Pomaga:	
Siły i środki tworzące systemy zarządzania kryzysowego miasta, powiatu sławieńskiego i gmin sąsiednich objętych sytuacją kryzysową.	Realizują zadania przygotowawcze do minimalizacji skutków przewidywanej sytuacji kryzysowej, w tym monitorowanie i analizowanie prognozowanego zagrożenia. Realizują działania reagowania kryzysowego, mające na celu niedopuszczenie do powstania sytuacji kryzysowej, a jeżeli do niej dojdzie, minimalizacji i likwidacji jej skutków. Odbudowa oraz odtwarzanie strat, szkód i zniszczeń powstałych na skutek sytuacji kryzysowej.

OGRANICZANIE STRAT	
ZADANIA	ODPOWIEDZIALNI
<p>- Wykonywanie czynności przygotowawczych związanych z minimalizacją skutków prognozowanej sytuacji kryzysowej, w tym monitorowanie i analizowanie przewidywanego zagrożenia.</p> <p>- Realizacja działań reagowania kryzysowego, mających na celu niedopuszczenie do powstania sytuacji kryzysowej, a jeżeli do niej dojdzie, minimalizację i likwidację jej skutków.</p>	<p>Organy władzy publicznej. Kierownicy ogniw organizacyjnych. Organ kierujący działaniami reagowania kryzysowego. Właściwe dla danego organu władzy publicznej, zespoły zarządzania kryzysowego. Komórki organizacyjne urzędów zabezpieczających pracę organów władzy publicznej, właściwe w sprawach zarządzania kryzysowego. Osoby fizyczne. Właściciel obszaru (obiektu) lub inny kompetentny organ kierujący.</p>

LIKWIDACJA SKUTKÓW	
ZADANIA	ODPOWIEDZIALNI
<p>Odbudowa oraz odtwarzanie strat, szkód i zniszczeń powstałych na skutek sytuacji kryzysowej.</p>	<p>Organy władzy publicznej. Właściwe dla danego organu władzy publicznej, zespoły zarządzania kryzysowego. Komórki organizacyjne urzędów zabezpieczających pracę organów władzy publicznej, właściwe w sprawach zarządzania kryzysowego. Kierownicy wojewódzkich, powiatowych i gminnych administracji zespolonych i niezespolonych, oraz kierownicy samorządowych zakładów komunalnych.</p>

Opracowano	URUCHAMIANIE DZIAŁAŃ		UDZ - 10		
MCZK				W RAMACH STANDARDÓW OPERACYJNYCH	
Aktualizowano 25.04.2014r.				SYSTEMATYKA DZIAŁAŃ W OBLICZU SYTUACJI KRYZYSOWEJ WYSTĘPUJĄCEJ W GRANICACH MIASTA DARŁOWO , LECZ PRZEKRACZAJĄCEJ MOŻLIWOŚCI JEGO SKUTECZNEGO REAGOWANIA	
Cel przedsięwzięcia:	<ul style="list-style-type: none"> ▪ Przedstawienie trybu uruchamiania działań reagowania kryzysowego w obliczu zagrożeń charakterystycznych dla obszaru miasta Darłowo, nie będących jednocześnie przedmiotem opisu „Katalogu zagrożeń” oraz usystematyzowanie w ramach lokalnych rozstrzygnięć proceduralnych w zakresie ochrony przed nimi. 				
Podstawy prawne:	<ul style="list-style-type: none"> ▪ Ustawa z dnia 26 kwietnia 2007 r. o zarządzaniu kryzysowym (t.j. Dz. U. z 2013r. poz.1166). ▪ Miejski Plan Zarządzania Kryzysowego. ▪ Regulamin pracy Miejskiego Centrum Zarządzania Kryzysowego. ▪ Regulamin pracy GZZK. 				
Zainicjowanie procedury:	Burmistrz Miasta				
Zamknięcie procedury:	Burmistrz Miasta				

URUCHOMIENIE DZIAŁAŃ		
PRZEDSIĘWZIĘCIE	OCZEKIWANIA	UWAGI
<i>Zadania reagowania kryzysowego, Burmistrz Miasta:</i> <ul style="list-style-type: none"> ▪ wykonuje przy pomocy Referatu Zarządzania Kryzysowego, właściwego w sprawach zarządzania kryzysowego, ▪ właściwych powiatowych straży i służb ratowniczych. 	<i>Utrzymanie najbardziej efektywnego i skutecznego wsparcia procesu kierowania działaniami reagowania kryzysowego.</i>	
<i>Organem pomocniczym Burmistrza w zapewnieniu wykonywania zadań reagowania kryzysowego, jest Gminny Zespół Zarządzania Kryzysowego.</i>	<i>Utrzymanie najbardziej efektywnego i skutecznego kierowania działaniami reagowania kryzysowego, w tym profesjonalnego wsparcia procesu decyzyjnego.</i>	

<p><i>W przypadku, gdy z analizy sytuacji wynika, że opanowanie zagrożenia i likwidacja jego skutków mogą przekroczyć możliwości skutecznego reagowania kryzysowego sił i środków dostępnych na terenie miasta, Burmistrz może:</i></p> <ul style="list-style-type: none"> - <i>wystąpić z wnioskiem do Starosty Sławieńskiego a dalej Wojewody Zachodniopomorskiego, o wsparcie prowadzonych działań reagowania kryzysowego, pododdziałami lub oddziałami Sił Zbrojnych RP,</i> - <i>poprzez Komendanta Powiatowego PSP, wystąpić z wnioskiem do Komendanta Wojewódzkiego PSP, o wydzielanie na rzecz miasta, dodatkowych sił i środków krajowego systemu ratowniczo-gaśniczego,</i> - <i>wnioskować do ościennych gmin, o wyrażenie zgody na wsparcie lokalnych sił i środków reagowania kryzysowego, potencjałem wydzielonym przez te organy władzy publicznej.</i> 	<p><i>Wzmocnienie i usprawnienie działań reagowania kryzysowego, realizowanych przez Burmistrza.</i></p>	<p><i>(UDZ – 39)</i></p>
<p><i>Realizacja pozostałych zadań zidentyfikowanych jako działania w obliczu zagrożeń nagłych i dających się prognozować lub występujących stopniowo i dających się prognozować.</i></p>	<p><i>Uruchamianie działań reagowania kryzysowego w obliczu zagrożeń charakterystycznych dla obszaru miasta, nie będących jednocześnie przedmiotem opisu „Katalogu zagrożeń” oraz usystematyzowanie w ramach lokalnych rozstrzygnięć proceduralnych w zakresie ochrony przed nimi.</i></p>	<p><i>(UDZ – 5) (UDZ – 6)</i></p>
<p><i>Przy wykorzystaniu trybu raportowania doraźnego / sytuacyjnego oraz dobowego, informowanie o sytuacji kryzysowej na terenie miasta Starostę Powiatu Sławieńskiego poprzez PCZK. -wójtów i burmistrzów ościennych gmin</i></p>	<p><i>Precyzyjne informowanie o zdarzeniach (zagrożeniach) bieżących oraz o bilansie przeprowadzonych działań.</i></p>	<p><i>(MRDS), (MRD)</i></p>

WSPÓLDZIAŁANIE	
Główny wykonawca:	
Burmistrz Miasta.	Kieruje działaniami reagowania kryzysowego na terenie miasta
Wspiera:	
Organy wspierające zidentyfikowane dla danej sytuacji kryzysowej w siatce bezpieczeństwa.	Kierują działaniami podległych pionów funkcjonalnych. Wnioskują do swoich przełożonych o wydzielenie sił i środków wsparcia. Podejmują decyzję o wydzieleniu określonych sił i środków wsparcia do dyspozycji Burmistrza Miasta.
Starosta Powiatu Sławieńskiego	Kieruje działaniami reagowania kryzysowego na terenie powiatu, w tym wydaje zalecenia określonych działań organom samorządu terytorialnego.
Pomaga:	
- wójtowie, burmistrzowie ościennych gmin.	Podejmują decyzję o wydzieleniu określonych sił i środków wsparcia do dyspozycji Burmistrza Miasta.

OGRANICZANIE STRAT	
ZADANIA	ODPOWIEDZIALNI
<ul style="list-style-type: none"> - Realizacja zadań przygotowawczych związanych z minimalizacją skutków prognozowanej sytuacji kryzysowej, w tym monitorowanie i analizowanie przewidywanego zagrożenia. - Realizacja działań reagowania kryzysowego, mających na celu niedopuszczenie do powstania sytuacji kryzysowej, a jeżeli do niej dojdzie, minimalizację i likwidację jej skutków. - Dostarczenie niezbędnych sił i środków wsparcia. 	Burmistrz Miasta GZZK Referat Zarządzania Kryzysowego. kierownicy samorządowych zakładów komunalnych.

LIKWIDACJA SKUTKÓW	
ZADANIA	ODPOWIEDZIALNI
Odbudowa oraz odtwarzanie strat, szkód i zniszczeń powstałych na skutek sytuacji kryzysowej.	Burmistrz Miasta GZZK Referat Zarządzania Kryzysowego. kierownicy samorządowych zakładów komunalnych, A w przypadku konieczności wsparcia prowadzonych działań: -Starosta Sławieński, - inni szefowie organów powiatowych,

Opracowano	URUCHAMIANIE DZIAŁAŃ		UDZ - 11		
MCZK				W RAMACH STANDARDÓW OPERACYJNYCH	
Aktualizowano 25.04.2014r.				SYSTEMATYKA DZIAŁAŃ W OBLICZU SYTUACJI KRYZYSOWEJ WYSTĘPUJĄCEJ W OBIEKCIE LUB NA TERENIE UZNAWANYM LUB POSIADAJACYM STATUS WYŁĄCZONEGO Z PUBLICZNEGO DOSTĘPU	
Cel przedsięwzięcia:	<ul style="list-style-type: none"> ▪ Przedstawienie trybu uruchamiania działań reagowania kryzysowego w obliczu zagrożeń charakterystycznych dla obszaru miasta , nie będących jednocześnie przedmiotem opisu „Katalogu zagrożeń” oraz usystematyzowanie w ramach lokalnych rozstrzygnięć proceduralnych w zakresie ochrony przed nimi. 				
Podstawy prawne:	<ul style="list-style-type: none"> ▪ Ustawa z dnia 26 kwietnia 2007 r. o zarządzaniu kryzysowym (t.j. Dz. U. z 2013r. poz. 1166) ▪ Ustawa z dnia 18 kwietnia 2002 r. o stanie klęski żywiołowej (Dz. U. z 2002 r. Nr 62, poz. 558 z późn. zm.). ▪ Miejski Plan Zarządzania Kryzysowego. ▪ Regulamin pracy Miejskiego Centrum Zarządzania Kryzysowego. ▪ Regulamin pracy GZZK. 				
Zainicjowanie procedury:	Kierownik jednostki organizacyjnej wymagającej wsparcia sił i środków reagowania kryzysowego po złożeniu wniosku do Wojewody Zachodniopomorskiego.				
Zamknięcie procedury:	Kierownik jednostki organizacyjnej wymagającej wsparcia sił i środków reagowania kryzysowego po złożeniu wniosku do Wojewody Zachodniopomorskiego.				

URUCHOMIENIE DZIAŁAŃ		
PRZEDSIĘWZIĘCIE	OCZEKIWANIA	UWAGI
<i>Zadania reagowania kryzysowego, Burmistrz Miasta:</i> <ul style="list-style-type: none"> ▪ wykonuje przy pomocy Referatu Zarządzania Kryzysowego, właściwego w sprawach zarządzania 	<i>Utrzymanie najbardziej efektywnego i skutecznego wsparcia procesu kierowania działaniami reagowania kryzysowego.</i>	

kryzysowego,		
Organem pomocniczym Burmistrza w zapewnieniu wykonywania zadań reagowania kryzysowego, jest Gminny Zespół Zarządzania Kryzysowego.	Utrzymanie najbardziej efektywnego i skutecznego kierowania działaniami reagowania kryzysowego, w tym profesjonalnego wsparcia procesu decyzyjnego.	
W czasie kierowania działaniami reagowania kryzysowego, wymagane jest utrzymanie bezpośredniego współdziałania z właściwym kierownikiem jednostki organizacyjnej podległej, podporządkowanej lub nadzorowanej przez: <ul style="list-style-type: none"> - Ministra Obrony Narodowej, - Ministra Sprawiedliwości, - ministra właściwego do spraw zagranicznych, - ministra właściwego do spraw wewnętrznych, - Szefa Agencji Bezpieczeństwa Wewnętrznego, - Szefa Agencji Wywiadu. 	Utrzymanie najbardziej efektywnego i skutecznego kierowania działaniami reagowania kryzysowego, w tym profesjonalnego wsparcia procesu decyzyjnego.	
We współdziałaniu ze Starostwem Powiatowym uruchomienie pomocy przedszpitalnej i szpitalnej osobom, które przebywają w obiekcie lub na terenie uznawanym lub posiadającym status wyłączony z publicznego dostępu, znalazły się w stanie nagłego zagrożenia zdrowia, przy jednoczesnym braku potrzeby uruchamiania wsparcia innych działań reagowania kryzysowego.	Usystematyzowanie toku postępowania szpitala wyspecjalizowanego w zakresie udzielania świadczeń zdrowotnych niezbędnych dla ratownictwa medycznego, w obliczu zdarzeń, do których doszło w obiektach lub terenach uznawanych jako jednostki zamknięte.	(UDZ – 50)
Realizacja pozostałych zadań zidentyfikowanych jako działania w obliczu zagrożeń nagłych i dających się prognozować lub występujących stopniowo i dających się prognozować.	Uruchamianie działań reagowania kryzysowego w obliczu zagrożeń charakterystycznych dla obszaru miasta, nie będących jednocześnie przedmiotem opisu „Katalogu zagrożeń” oraz usystematyzowanie w ramach lokalnych rozstrzygnięć proceduralnych w zakresie ochrony przed nimi.	(UDZ – 5) (UDZ – 6)
Kierownik jednostki organizacyjnej korzystający ze wsparcia sił i środków reagowania kryzysowego, oprócz raportów przekazywanych zgodnie z oczekiwaniami swoich przełożonych, podobne informacje dostarcza także Wojewodzie Zachodniopomorskiemu i Burmistrzowi.	Precyzyjne informowanie o zdarzeniach (zagrożeniach) bieżących oraz o bilansie przeprowadzonych działań.	
Przy wykorzystaniu trybu raportowania doraźnego / sytuacyjnego oraz dobowego, informowanie o sytuacji kryzysowej na terenie miasta Wojewodę Zachodniopomorskiego poprzez WCZK.	Precyzyjne informowanie o zdarzeniach (zagrożeniach) bieżących oraz o bilansie przeprowadzonych działań.	(MRDS), (MRD)

WSPÓŁDZIAŁANIE	
Główny wykonawca:	
Kierownik jednostki organizacyjnej korzystający ze wsparcia sił i środków reagowania kryzysowego.	Kieruje działaniami reagowania kryzysowego na terenie podległej jednostki organizacyjnej.
Wspiera:	
Odpowiednio Burmistrz Miasta / Starosta Sławieński	Podjmuje decyzje dotyczące ilościowego i jakościowego zakresu wsparcia miejskimi/ powiatowymi siłami i środkami reagowania kryzysowego.
Pomaga:	
Kierownicy powiatowych służb, straży i inspekcji, wydzielający stosowne siły i środki wsparcia.	Określają zakres pomocy. Dbają o zachowanie zdolności do podejmowania innych działań reagowania kryzysowego.

OGRANICZANIE STRAT	
ZADANIA	ODPOWIEDZIALNI
- Realizacja działań reagowania kryzysowego, mających na celu niedopuszczenie do powstania sytuacji kryzysowej, a jeżeli do niej dojdzie, minimalizację i likwidację jej skutków.	Kierownik jednostki organizacyjnej korzystający ze wsparcia sił i środków reagowania kryzysowego. Kierownicy powiatowych służb, straży i inspekcji, wydzielający stosowne siły i środki wsparcia.

LIKWIDACJA SKUTKÓW	
ZADANIA	ODPOWIEDZIALNI
Odbudowa oraz odtwarzanie strat, szkód i zniszczeń powstałych na skutek sytuacji kryzysowej.	Kierownik jednostki organizacyjnej korzystający ze wsparcia sił i środków reagowania kryzysowego. Kierownicy powiatowych służb, straży i inspekcji, wydzielający stosowne siły i środki wsparcia.

Opracowano	URUCHAMIANIE DZIAŁAŃ	UDZ - 12
MCZK		
Aktualizowano 25.04.2014r.		
	W RAMACH STANDARDÓW OPERACYJNYCH	
	REALIZACJA ZADAŃ STAŁEGO DYŻURU NA POTRZEBY PODWYŻSZONEJ GOTOWOŚCI OBRONNEJ PAŃSTWA	
Cel przedsięwzięcia:	<ul style="list-style-type: none"> ▪ Podniesienie gotowości systemu obronnego miasta do realizacji zadań w ramach podwyższania gotowości obronnej, spowodowanego wewnętrznym lub zewnętrznym zagrożeniem państwa. ▪ Nawiązanie ścisłego współdziałania z ZUW i WKU. ▪ Zapewnienie natychmiastowego wezwania do miejsca pracy obsady stałego dyżuru. 	
Podstawy prawne:	<ul style="list-style-type: none"> ▪ Art. 16, ust. 2, pkt 1,4 i 7 ustawy z dnia 26 kwietnia 2007 r. o zarządzaniu kryzysowym (t.j. Dz. U. z 2013r. poz. 1166) ▪ „Regulamin pracy Miejskiego Centrum Zarządzania Kryzysowego”. 	
Zainicjowanie procedury:	Zakodowana informacja przekazana przez organ wprowadzający podwyższoną gotowość obronną państwa.	
Zamknięcie procedury:	Przybycie obsady stałego dyżuru i podjęcie przez nią pracy.	

URUCHOMIENIE DZIAŁAŃ		
PRZEDSIĘWZIĘCIE	OCZEKIWANIA	UWAGI
Zweryfikować autentyczność sygnału u źródła jego nadania.	<ol style="list-style-type: none"> 1. Wykluczenie uruchomienia działań w wyniku fałszywego sygnału. 2. W przypadku potwierdzenia nieautentyczności sygnału, wyczerpanie miejskiego systemu zarządzania kryzysowego, na możliwość powtórzenia się tego typu prób. 	
<p>Poinformowanie o odbiorze sygnału i potrzebie natychmiastowego przybycia do miejsca pracy, osoby inicjujące funkcjonowanie stałego dyżuru, tj.:</p> <ul style="list-style-type: none"> - Sekretarza Miasta a na jego polecenie Burmistrza Miasta; - kierownika Referatu Zarządzania Kryzysowego; 	<ol style="list-style-type: none"> 1. Uruchomienie funkcjonowania stałego dyżuru. 2. Organizacja miejsca pracy w pokoju Nr 35 Urzędu. 3. Podjęcie działań przez stały dyżur, zgodnie z jego „Instrukcją działania”. 	

- kierownika stałego dyżuru; - pełnomocnika Burmistrza ds. ochrony informacji niejawnych;		
Zintensyfikowanie monitorowania zagrożeń miasta.	1. Dostarczanie aktualnych danych i prognoz dotyczących zagrożenia. 2. Utrzymanie pionowej i poziomej współpracy informacyjnej szczególnie z ogniwami prowadzącymi stały monitoring stanu bezpieczeństwa miasta.	(MZ – 16)
Przekaz / odbiór dokumentów i informacji	1. Zapewnienie przekazu danych.	
Opracowanie treści raportu sytuacyjnego i przesłanie go do Starostwa Powiatowego i innych odbiorców właściwych dla zaistniałej sytuacji kryzysowej.	1. Utrzymanie bieżącego informowania o powstałej sytuacji kryzysowej.	(PRDS)
Odizolowanie i ochrona pomieszczeń wykorzystywanych przez stały dyżur i innych pomieszczeń wykorzystywanych do operowania działaniami.	1. Uniemożliwienie dostępu osób postronnych do miejsc pracy.	
Zapewnienie zaplecza socjalnego dla składu osobowego stałego dyżuru.	1. Przygotowanie miejsc odpoczynku w pomieszczeniach Urzędu oraz zamówienie posiłków dla składu osobowego stałego dyżuru.	

WSPÓLDZIAŁANIE	
Główny wykonawca:	
Kierownik stałego dyżuru.	Odpowiedzialny za uruchomienie pracy stałego dyżuru i opracowanie harmonogramu pracy.
Wspiera:	
Kierownik Referatu Zarządzania Kryzysowego, Kierownicy wyznaczonych referatów, Kierownik Referatu OR.	Zapewniają obsadę stałego dyżuru. Zapewniają funkcjonowanie zaplecza technicznego.
Pomaga:	
Sekretarz Miasta.	Nakazuje ochronę miejsc pracy MCZK. Wskazuje pomieszczenia socjalne, organizuje wyżywienie, zaplecze sanitarne i miejsca wypoczynku.

OGRANICZANIE STRAT	
ZADANIA	ODPOWIEDZIALNI
Nie występują.	

LIKWIDACJA SKUTKÓW	
ZADANIA	ODPOWIEDZIALNI
Nie występują.	

Opracowano	URUCHAMIANIE DZIAŁAŃ W RAMACH STANDARDÓW OPERACYJNYCH INFORMOWANIE LUDNOŚCI		UDZ - 13
MCZK			
Aktualizowano 25.04.2014r.			
Cel przedsięwzięcia:	Dokonanie oceny sytuacji, analizy i oceny położenia w obliczu zagrożenia miasta Darłowo. Zdynamiczowanie procesu uruchamiania działań reagowania kryzysowego.		
Podstawy prawne:	<ol style="list-style-type: none"> 1. Miejski Plan Zarządzania Kryzysowego. 2. Regulamin pracy Miejskiego Centrum Zarządzania Kryzysowego. 		
Zainicjowanie procedury:	Na polecenie Burmistrza Miasta o uruchomieniu informowania ludności		
Zamknięcie procedury:	Zapewnienie i uruchomienie skutecznego informowania w chwili zagrożenia sytuacją kryzysową, w trakcie jej trwania oraz w czasie likwidacji jej skutków na polecenie Burmistrza Miasta		

URUCHOMIENIE DZIAŁAŃ		
PRZEDSIĘWZIĘCIE	OCZEKIWANIA	UWAGI
<i>Powiadomienie Burmistrza o otrzymaniu sygnału</i>	<ol style="list-style-type: none"> 1. <i>Analizuje zaistniałą sytuację i przedstawia Burmistrzowi Miasta</i> 	
<i>Powiadomienie Kierownika Referatu Zarządzania Kryzysowego o zagrożeniu i potrzebie natychmiastowego przybycia do MCZK</i>	<ol style="list-style-type: none"> 1. <i>Analizuje zaistniałą sytuację i prognozuje jej przebieg.</i> 2. <i>Analizuje stan użytych sił i środków reagowania.</i> 3. <i>Przygotowuje Burmistrzowi propozycje dalszych działań.</i> 	
<i>Zintensyfikowanie monitorowania zagrożeń miasta.</i>	<ol style="list-style-type: none"> 1. <i>Dostarczanie aktualnych danych i prognoz dotyczących zagrożenia.</i> 2. <i>Utrzymanie pionowej i poziomej współpracy informacyjnej szczególnie z ogniwami prowadzącymi stały monitoring stanu bezpieczeństwa miasta .</i> 	(MZ – 16)

Przekaz / odbiór dokumentów i informacji	1. Zapewnienie przekazu danych.	
Opracowanie treści raportu sytuacyjnego i przesłanie go do Starosty Sławieńskiego i innych odbiorców właściwych dla zaistniałej sytuacji kryzysowej.	1. Utrzymanie bieżącego informowania o powstałej sytuacji kryzysowej.	(MRDS)
Powiadomienie Rzecznika Prasowego Burmistrza Miasta o zaistniałej sytuacji i potrzebie przygotowania informacji prasowej.	1. Przygotowanie treści informacji publicznej o zaistniałej sytuacji kryzysowej.	
Uruchomienie ostrzegania i alarmowania społeczeństwa przy zastosowaniu niekonwencjonalnych sposobów przekazu informacji.	6. Informowanie społeczeństwa o zagrożeniu i o stosownych sposobach zachowania się.	(UDZ – 27)

WSPÓŁDZIAŁANIE	
Główny wykonawca:	
Burmistrz Miasta	W ramach zaplanowanych spotkań z dziennikarzami.
Wspiera:	
Kierownik Referatu Promocji, rzecznik prasowy	Współpraca ze środkami masowego przekazu (prasa, radio, TV). Przygotowanie i opracowanie materiałów prasowych.
Pomaga:	
Kierownik Referatu Zarządzania Kryzysowego, Pracownik MCZK,	Przygotowanie i zapewnienie działania systemu wykrywania i alarmowania oraz systemu wczesnego ostrzegania o zagrożeniach.

OGRANICZANIE STRAT	
ZADANIA	ODPOWIEDZIALNI
Nie występują.	

LIKWIDACJA SKUTKÓW	
ZADANIA	ODPOWIEDZIALNI
Nie występują.	

Opracowano	URUCHAMIANIE DZIAŁAŃ		UDZ - 14
MCZK			
Aktualizowano 25.04.2014r.	W RAMACH STANDARDÓW OPERACYJNYCH		
	URUCHAMIANIE OSŁONY PSYCHOLOGICZNEJ W FAZIE REAGOWANIA NA POWSTAŁĄ SYTUACJĘ KRYZYSOWĄ		
Cel przedsięwzięcia:	<ul style="list-style-type: none"> ▪ Pomoc psychologiczna ma na celu umożliwienie osobom i rodzinom przezwyciężenia trudnych sytuacji życiowych, których nie są one w stanie pokonać, wykorzystując własne uprawnienia, zasoby i możliwości. ▪ Niesienie pomocy psychologicznej osobom bezpośrednio poszkodowanym w wyniku sytuacji kryzysowej. ▪ Niesienie pomocy psychologicznej osobom z otoczenia osób bezpośrednio poszkodowanych w wyniku sytuacji kryzysowej. ▪ Niesienie pomocy psychologicznej ratownikom i innym osobom zaangażowanym w realizację zadań reagowania kryzysowego. ▪ Załącznik funkcjonalny do MPZK „Organizacja ratownictwa, opieki medycznej, pomocy społecznej oraz pomocy psychologicznej”. 		
Podstawy prawne:	<ul style="list-style-type: none"> ▪ Ustawa z dnia 8 września 2006 r. o Państwowym Ratownictwie Medycznym (t.j.Dz. U. z 2013 r. poz. 757 ze zm.); ▪ Ustawa z dnia 12 marca 2004 r. o pomocy społecznej (t.j. Dz. U. z 2013 r. poz. 182 ze zm.); ▪ Ustawa z dnia 8 czerwca 2001 r. o zawodzie psychologa i samorządzie zawodowym psychologów (Dz. U. z 2001 r. Nr 73, poz. 763 z późn. zm.). 		
Zainicjowanie procedury:	Na polecenie Burmistrza Miasta.		
Zamknięcie procedury:	Na polecenie Burmistrza Miasta.		

URUCHOMIENIE DZIAŁAŃ		
PRZEDSIĘWZIĘCIE	OCZEKIWANIA	UWAGI
<i>Przeprowadzenie w miejscu zdarzenia triage z uwzględnieniem potrzeb w zakresie niezbędnej pomocy psychologicznej, którą trzeba będzie przygotować dla osób, które znalazły się w stanie nagłego zagrożenia zdrowia.</i>	1. <i>Wyselekcjonowanie poszkodowanych, którzy po umieszczeniu w placówkach medycznych, z dużym prawdopodobieństwem wymagać będą pomocy psychologicznej.</i>	<i>(UDZ – 48)</i>

<p><i>Stałe monitorowanie kondycji psychicznej ratowników i innych osób zaangażowanych w realizację zadań reagowania kryzysowego.</i></p>	<ol style="list-style-type: none"> 1. <i>Wczesne zidentyfikowanie stanu załamania psychicznego, rzutującego na bezpieczeństwo ratowników i innych osób zaangażowanych w realizację zadań reagowania kryzysowego.</i> 2. <i>Wyeliminowanie zagrożonych osób z czynnych działań ratowniczych lub odsunięcie od czynnych działań reagowania kryzysowego, i przekazanie pod opiekę psychologów Policji, PSP, SG lub Powiatowej Poradni Psychologiczno – Pedagogicznej w Sławnie.</i> 	
<p><i>Przeprowadzenie kolejnego triage poszkodowanych umieszczonych w placówce medycznej, z uwzględnieniem potrzeb w zakresie niezbędnej pomocy psychologicznej.</i></p>	<ol style="list-style-type: none"> 1. <i>Powtórne wyselekcjonowanie poszkodowanych, którzy po umieszczeniu w placówkach medycznych, z dużym prawdopodobieństwem wymagać będą pomocy psychologicznej.</i> 	
<p><i>W ramach obszaru, na którym zlokalizowane są placówki służby zdrowia, które przystąpiły do udzielania pomocy osobom w stanie nagłego zagrożenia zdrowotnego, bilansowanie potrzeb w zakresie ilości psychologów, w tym również tych, którzy będą zmuszeni zaopiekować się rodzinami poszkodowanych.</i></p>	<ol style="list-style-type: none"> 1. <i>Stworzenie kwalifikowanej osłony psychologicznej dla osób poszkodowanych i ich najbliższych.</i> 	
<p><i>Udzielanie pomocy psychologicznej przez specjalistów wyznaczonych przez Powiatową Poradnię Psychologiczno – Pedagogiczną w Sławnie.</i></p>	<ol style="list-style-type: none"> 1. <i>Poprawa kondycji psychicznej poszkodowanych i ich rodzin.</i> 2. <i>Wpływanie na skuteczność terapii somatycznej.</i> 	
<p><i>Przekazanie informacji do innych obszarów, właściwych dla miejsca zamieszkania ofiar zdarzenia i ich rodzin, o potrzebie przygotowania stosownej ilości psychologów, którzy podejmą pomoc długofalową dla wymienionych ludzi.</i></p>	<ol style="list-style-type: none"> 1. <i>Wyprzedzające przygotowanie kwalifikowanej osłony psychologicznej dla osób poszkodowanych i ich najbliższych, w ramach długofalowej pomocy psychologicznej</i> 	
<p><i>W przypadku wyczerpania możliwości skutecznego niesienia pomocy psychologicznej w ramach zasobów danego obszaru, rozszerzenie ich o możliwości sąsiedniego OIK (na mocy polecenia wydanego przez Wojewodę Zachodniopomorskiego Staroście Sławieńskiemu) lub o miejscowe zasoby, które na mocy stosownych umów i porozumień, gwarantuje kwalifikowany personel organizacji pozarządowych, stowarzyszeń, kościołów, organizacji pożytku publicznego i wolontariatu.</i></p>	<ol style="list-style-type: none"> 1. <i>Zapewnienie skutecznej pomocy psychologicznej wszystkim poszkodowanym i ich najbliższym.</i> 	

WSPÓLDZIAŁANIE	
Główny wykonawca:	
Burmistrz Miasta Darłowo	Zwraca się do Starosty Sławieńskiego o osłonę psychologiczną, współdziała w jej przebiegu, a w razie potrzeby, szuka możliwości jej rozszerzenia.
W zależności od kręgu osób wymagających pomocy lub charakteru i miejsca udzielania pomocy: - Starosta Sławieński, - Komendant Powiatowy Policji lub PSP, a także Komendant Placówki SG, - Dyrektor Powiatowej Poradni Psychologiczno – Pedagogicznej w Sławnie.	Wydają decyzję o uruchomieniu osłony psychologicznej, koordynują jej przebieg, a w razie potrzeby, szukają możliwości jej rozszerzenia.
Wspiera:	
W zależności od sytuacji: - psychologowie zatrudnieni przez PPPP w Sławnie. - psychologowie - etatowi pracownicy Policji, PSP lub SG. - psychologowie skupieni w Polskim Związku Psychologicznym	Udzielają doraźnej i długofalowej pomocy psychologicznej.
Pomaga:	
W ramach wsparcia i rozszerzenia udzielanej pomocy: - kwalifikowany personel organizacji pozarządowych, stowarzyszeń, kościołów, organizacji pożytku publicznego i wolontariatu.	Rozszerzają zakres udzielanej już pomocy psychologicznej.

OGRANICZANIE STRAT	
ZADANIA	ODPOWIEDZIALNI
Wyeliminowanie ratowników lub osób zaangażowanych w realizację zadań reagowania kryzysowego z czynnych działań.	Psychologowie - etatowi pracownicy (funkcjonariusze) Policji, PSP lub SG.
Podniesienie skuteczności pomocy somatycznej.	Psychologowie zatrudnieni przez PPPP w Sławnie.

LIKWIDACJA SKUTKÓW	
ZADANIA	ODPOWIEDZIALNI
Minimalizowanie skutków wstrząsu pourazowego oraz traumy zdarzeniowej.	Psychologowie zatrudnieni przez PPPP w Sławnie - Psychologowie - etatowi pracownicy (funkcjonariusze) Policji, PSP lub SG. - Psychologowie skupieni w Polskim Związku Psychologicznym - Kwalifikowany personel organizacji pozarządowych, stowarzyszeń, kościołów, organizacji pożytku publicznego i wolontariatu.

W RAMACH FUNKCJONOWANIA OGNIW KIEROWNICZYCH / KOORDYNACYJNYCH

Opracowano	URUCHAMIANIE DZIAŁAŃ	UDZ - 16
MCZK	W RAMACH FUNKCJONOWANIA OGNIW KIEROWNICZYCH / KOORDYNACYJNYCH	
Aktualizowano <i>25.04.2014r.</i>	URUCHOMIENIE DORAŻNYCH DZIAŁAŃ STAŁYCH CZŁONKÓW GZZK	
Cel przedsięwzięcia:	<ul style="list-style-type: none"> ▪ Ocena sytuacji i prognozowanie jej rozwoju. ▪ Przygotowanie propozycji stosownych działań. 	
Podstawy prawne:	<ul style="list-style-type: none"> ▪ Ustawa z dnia 26 kwietnia 2007 r. o zarządzaniu kryzysowym (t.j. Dz. U. z 2013r. poz. 1166) ▪ Regulamin pracy GZZK. 	
Zainicjowanie procedury:	Na polecenie Burmistrza Miasta .	
Zamknięcie procedury:	Po osiągnięciu gotowości do pracy w pełnym składzie.	

URUCHOMIENIE DZIAŁAŃ			
PRZEDSIĘWZIĘCIE	UDZ / MZ	OCZEKIWANIA	UWAGI
Monitorowanie zagrożenia.	MZ –	<ol style="list-style-type: none"> 1. Dostarczanie aktualnych danych i prognoz dotyczących zagrożenia. 2. Utrzymanie pionowej i poziomej współpracy informacyjnej. 	
Uruchomienie podwyższonej gotowości do pracy MCZK.	UDZ - 2	Poprawa skuteczności działania MCZK.	
Powiadomienie stałych członków GZZK o potrzebie natychmiastowego przybycia do MCZK: – Przewodniczący Zespołu –Burmistrz Miasta, – Zastępca Przewodniczącego Zespołu –Zastępca Burmistrza,		<ol style="list-style-type: none"> 1. Zapoznanie się z treściami nadesłanych do MCZK, meldunków sytuacyjnych oraz przygotowaną na ich podstawie ocenę sytuacji. 2. Analiza powstałej sytuacji kryzysowej. 	

<ul style="list-style-type: none"> – Kierownik Referatu Zarządzania Kryzysowego – Sekretarz Miasta, <p>W razie potrzeby i decyzji Burmistrza poszerzenie składu o przedstawicieli:</p> <ul style="list-style-type: none"> – Szpitala Powiatowego w Sławnie, – Kierownika MOPS, – Powiatowej Państwowej Straży Pożarnej w Sławnie, – Powiatowej Policji w Sławnie, – Powiatowy Inspektor Sanitarny w Sławnie, – Powiatowy Inspektor Nadzoru Budowlanego w Sławnie, – Powiatowy Lekarz Weterynarii w Sławnie – Koordynatorów funkcji zarządzania kryzysowego 		<ol style="list-style-type: none"> 3. Wysłanie wniosków oraz ocena skuteczności realizowanych działań reagowania kryzysowego. 4. Przygotowanie Burmistrzowi propozycji dalszych działań, w tym docelowego składu GZZK. 5. Przygotowanie informacji publicznej o powstałej sytuacji kryzysowej i podejmowanych wobec niej działaniach. 	
Opracowanie treści raportu sytuacyjnego i przesłanie go do Starostwa Powiatowego poprzez PCZK i innych odbiorców właściwych dla zaistniałej sytuacji kryzysowej.	RDS	<ol style="list-style-type: none"> 1. Utrzymanie bieżącego informowania o powstałej sytuacji kryzysowej. 	
Systematyzowanie w raporcie dobowym, danych o przebiegu sytuacji kryzysowej i podejmowanych działaniach, a także informacji o stanie bezpieczeństwa powszechnego i porządku publicznego miasta .	PRD	<ol style="list-style-type: none"> 1. Utrzymanie bieżącego informowania o stanie bezpieczeństwa powszechnego i porządku publicznego miasta . 	

WSPÓŁDZIAŁANIE	
Główny wykonawca:	
Kierownik Referatu Zarządzania Kryzysowego.	Nadzoruje wykonanie polecenia Burmistrza i zwołanie we wskazane miejsce i w określonym czasie stałych członków GZZK.
Wspiera:	
Kierownik MCZK.	Dostarczanie aktualnych danych i prognoz dotyczących zagrożenia. Utrzymanie pionowej i poziomej współpracy informacyjnej szczególnie z ogniwami prowadzącymi stały monitoring stanu bezpieczeństwa miasta .
Pomaga:	
Dyżurny MCZK.	Informuje osoby ujęte w planie pracy i ich przełożonych. Systematyzuje dane o przebiegu sytuacji kryzysowej i podejmowanych działaniach w raporcie dobowym.

OGRANICZANIE STRAT	
ZADANIA	ODPOWIEDZIALNI
<ul style="list-style-type: none"> - Przyspieszenie koordynacji współdziałania jednostek organizacyjnych użytych i planowanych do użycia w ramach działań reagowania kryzysowego. - Koordynacja i ewentualne rozszerzenie zakresu prowadzonych działań. 	Burmistrz Miasta

LIKWIDACJA SKUTKÓW	
ZADANIA	ODPOWIEDZIALNI
Bilansowanie wielkości zużycia i potrzeb sił, środków i materiałów niezbędnych do realizacji skutecznych działań reagowania kryzysowego.	Stali Członkowie GZZK.

Opracowano	URUCHAMIANIE DZIAŁAŃ		UDZ - 17		
MCZK				W RAMACH FUNKCJONOWANIA OGNIW KIEROWNICZYCH / KOORDYNACYJNYCH	
Aktualizowano 25.04.2014r.				URUCHOMIENIE DORAŻNYCH DZIAŁAŃ MIEJSKIEGO ZESPOŁU ZARZĄDZANIA KRYZYSOWEGO	
Cel przedsięwzięcia:	<ul style="list-style-type: none"> ▪ Ocena sytuacji i prognozowanie jej rozwoju. ▪ Przygotowanie propozycji stosownych działań. 				
Podstawy prawne:	<ul style="list-style-type: none"> ▪ Ustawa z dnia 26 kwietnia 2007 r. o zarządzaniu kryzysowym (t.j. Dz. U. z 2013r. poz. 1166) ▪ Regulamin pracy GZZK. 				
Zainicjowanie procedury:	Na polecenie Burmistrza Miasta				
Zamknięcie procedury:	Po osiągnięciu gotowości do pracy w pełnym składzie.				

URUCHOMIENIE DZIAŁAŃ			
PRZEDSIĘWZIĘCIE	UDZ / MZ	OCZEKIWANIA	UWAGI
Monitorowanie zagrożenia.	MZ –	<ol style="list-style-type: none"> 1. Dostarczanie aktualnych danych i prognoz dotyczących zagrożenia. 2. Utrzymanie pionowej i poziomej współpracy informacyjnej. 	
Uruchomienie podwyższonej gotowości do pracy MCZK.	UDZ - 2	Poprawa skuteczności działania MCZK.	
W oparciu o rozstrzygnięcia zawarte w Siatce Kompetencyjnej dokumentu składowym Miejskiego Planu Zarządzania Kryzysowego, w odniesieniu do powstałej sytuacji kryzysowej, wytypowanie składu osobowego członków Zespołu, z jednoczesnym wskazaniem głównego wykonawcy sektora zadaniowego, osób wspierających i pomagających. Rozważenie potrzeby poszerzenia składu Zespołu o	UDZ - 16	<ol style="list-style-type: none"> 1. Zapoznanie się z treściami nadesłanych do MCZK, meldunków sytuacyjnych oraz przygotowaną na ich podstawie ocenę sytuacji. 2. Analiza powstałej sytuacji kryzysowej. 3. Wyszukanie wniosków oraz ocena skuteczności realizowanych działań reagowania kryzysowego. 	

osoby zaproszone.		<ol style="list-style-type: none"> 4. Przygotowanie Burmistrzowi propozycji dalszych działań, w tym docelowego składu GZZK. 5. Przygotowanie informacji publicznej o powstałej sytuacji kryzysowej i podejmowanych wobec niej działaniach. 	
Przygotowanie zmianowego, ciągłego trybu pracy Zespołu.		<ol style="list-style-type: none"> 1. Zapewnienie ciągłości wsparcia procesu kierowania działaniami reagowania na powstałą sytuację kryzysową. 	
Uruchomienie ciągłej pracy MCZK	UDZ - 3	<ol style="list-style-type: none"> 1. Zapewnienie ciągłości wsparcia procesu kierowania działaniami reagowania na powstałą sytuację kryzysową. 	
Opracowanie treści raportu sytuacyjnego i przesłanie go do Starosty Sławieńskiego poprzez PCZK i innych odbiorców właściwych dla zaistniałej sytuacji kryzysowej.	RDS	<ol style="list-style-type: none"> 1. Utrzymanie bieżącego informowania o powstałej sytuacji kryzysowej. 	
Systematyzowanie w raporcie dobowym, danych o przebiegu sytuacji kryzysowej i podejmowanych działaniach, a także informacji o stanie bezpieczeństwa powszechnego i porządku publicznego miasta .	RD	<ol style="list-style-type: none"> 1. Utrzymanie bieżącego informowania o stanie bezpieczeństwa powszechnego i porządku publicznego miasta . 	

WSPÓŁDZIAŁANIE	
Główny wykonawca:	
Kierownik Referatu Zarządzania Kryzysowego.	Nadzoruje wykonanie polecenia Burmistrza i zwołanie we wskazane miejsce i w określonym czasie członków GZZK.
Wspiera:	
Kierownik MCZK.	Dostarczanie aktualnych danych i prognoz dotyczących zagrożenia. Utrzymanie pionowej i poziomej współpracy informacyjnej szczególnie z ogniwami prowadzącymi stały monitoring stanu bezpieczeństwa miasta .
Pomaga:	
Dyżurny MCZK.	Informują osoby ujęte w planie pracy i ich przełożonych. Systematyzuje dane o przebiegu sytuacji kryzysowej i podejmowanych działaniach, w raporcie dobowym.

OGRANICZANIE STRAT	
ZADANIA	ODPOWIEDZIALNI
<ul style="list-style-type: none"> - Przyspieszenie koordynacji współdziałania jednostek organizacyjnych użytych i planowanych do użycia w ramach działań reagowania kryzysowego. - Koordynacja i ewentualne rozszerzenie zakresu prowadzonych działań. 	Burmistrz Miasta

LIKWIDACJA SKUTKÓW	
ZADANIA	ODPOWIEDZIALNI
Bilansowanie wielkości zużycia i potrzeb sit, środków i materiałów niezbędnych do realizacji skutecznych działań reagowania kryzysowego.	Wszyscy Członkowie GZZK.

Opracowano	URUCHAMIANIE DZIAŁAŃ		UDZ - 18		
MCZK				W RAMACH FUNKCJONOWANIA OGNIW KIEROWNICZYCH / KOORDYNACYJNYCH	
Aktualizowano 25.04.2014r.				URUCHOMIENIE DZIAŁAŃ GRUPY OPERACYJNEJ MIEJSKIEGO ZESPOŁU ZARZĄDZANIA KRYZYSOWEGO	
Cel przedsięwzięcia:	Wzmocnienie i usprawnienie działań reagowania kryzysowego, realizowanych przez Burmistrza Miasta i Gminny Zespół Zarządzania Kryzysowego.				
Podstawy prawne:	<ul style="list-style-type: none"> ▪ Regulamin pracy GZZK. 				
Zainicjowanie procedury:	Na polecenie Burmistrza Miasta.				
Zamknięcie procedury:	Po sformowaniu składu osobowego Grupy Operacyjnej.				

URUCHOMIENIE DZIAŁAŃ			
PRZEDSIĘWZIĘCIE	UDZ / MZ	OCZEKIWANIA	UWAGI
<p>Przedstawienie Burmistrzowi Miasta przez Zastępcę Przewodniczącego GZZK, wniosku o wyrażenie zgody na uruchomienie pracy Grupy Operacyjnej z zaznaczeniem, czy będzie ona:</p> <ul style="list-style-type: none"> - realizować doraźnie zadania, polegające na przygotowaniu działań GZZK, wsparciu pracy członków Zespołu lub kontynuowaniu działań zainicjowanych przez GZZK, - monitorować, prognozować i analizować sytuację kryzysową oraz koordynować przedsięwzięcia reagowania kryzysowego we współdziałaniu z GCZK lub z innymi ogniwami organizacyjnymi systemu bezpieczeństwa powszechnego i porządku publicznego miasta , 		1. Akceptacja wniosku.	

- prowadzić rozpoznawanie zagrożeń lub zdarzeń w miejscu ich powstania, - oceniać skuteczność prowadzonych działań; wnioskować do Burmistrza , o zmianę lub korektę zadań w zależności od stwierdzonego stanu realizacji zadań pierwotnych, - z upoważnienia burmistrza , precyzowanie zadań reagowania kryzysowego w terenie. We wniosku Zastępca Przewodniczącego GZZK proponuje także skład osobowy Grupy oraz wskazuje jej kierownika.			
Wydanie polecenia przez Burmistrza o powołaniu Grupy Operacyjnej, ze wskazaniem składu, zadania, miejsca i trybu pracy.		1. Usankcjonowanie wniosku.	
Powiadomienie Kierownika Referatu Zarządzania Kryzysowego o decyzji Burmistrza Miasta .		1. Zapewnienie skutecznego obiegu informacji o podejmowanych działaniach reagowania kryzysowego.	
Zaalarmowanie składu Grupy Operacyjnej przez pracownika dyżurnego MCZK, ze wskazaniem miejsca jej zbiórki.		1. Zainicjowanie realizacji decyzji Burmistrza .	
Instruktaż dla składu osobowego Grupy Operacyjnej, prowadzony przez Zastępcę Przewodniczącego GZZK i głównego wykonawcę sektora zadaniowego.		1. Przekazanie zadań przewidzianych do realizacji przez Grupę Operacyjną. 2. Zapoznanie z wnioskami z analizy zaistniałej sytuacji kryzysowej. 3. Uzgodnienie reguł bieżącego komunikowania się.	
Po zakończeniu pracy, kierownik Grupy Operacyjnej przedstawia Burmistrzowi Miasta raport z realizacji otrzymanego zadania.	RD	1. Dokumentowanie działań reagowania kryzysowego.	

WSPÓLDZIAŁANIE	
Główny wykonawca:	
Zastępca Przewodniczącego GZZK	Moderator przedsięwzięć związanych z funkcjonowaniem Grupy Operacyjnej.
Wspiera:	
Główny wykonawca sektora zadaniowego	Wyznacza kierownika Grupy Operacyjnej.
Członkowie GZZK zobowiązani do delegowania swoich przedstawicieli do składu Grupy Operacyjnej.	Zapewniają sformowanie składu osobowego Grupy.
Sekretarz Miasta	Nadzoruje realizację przedsięwzięć gwarantujących Grupie Operacyjnej optymalne warunki pracy.
Pomaga:	
Kierownik Referatu OR	Zapewnia Grupie Operacyjnej zabezpieczenie socjalne i transportowe.

OGRANICZANIE STRAT	
ZADANIA	ODPOWIEDZIALNI
Monitorowanie, prognozowanie i analizowanie sytuacji kryzysowej oraz koordynowanie przedsięwzięć reagowania kryzysowego we współdziałaniu z MCZK lub z innymi ogniwami organizacyjnymi systemu bezpieczeństwa powszechnego i porządku publicznego miasta . Rozpoznawanie zagrożeń lub zdarzeń w miejscu ich powstania.	Kierownik Grupy Operacyjnej.

LIKWIDACJA SKUTKÓW	
ZADANIA	ODPOWIEDZIALNI
Ocenianie skuteczności prowadzonych działań; wnioskowanie do Burmistrza , o zmianę lub korektę zadań w zależności od stwierdzonego stanu realizacji zadań pierwotnych. Z upoważnienia burmistrza Miasta , precyzowanie zadań w terenie.	Kierownik Grupy Operacyjnej.

W RAMACH CHARAKTERYSTYCZNYCH ZAGROŻEŃ

Opracowano	URUCHAMIANIE DZIAŁAŃ		UDZ - 19
MCZK	W RAMACH CHARAKTERYSTYCZNYCH ZAGROŻEŃ		
Aktualizowano <i>25.04.2014r.</i>	<i>DZIAŁANIA WYNIKAJĄCE ZE STANU POGOTOWIA PRZECIWPOWODZIOWEGO</i>		
Cel przedsięwzięcia:	Wprowadzenie na terenie miasta stanu podwyższonej gotowości do przeciwdziałania oraz likwidacji skutków potencjalnego zagrożenia powodzią.		
Podstawy prawne:	<ul style="list-style-type: none"> ▪ Ustawa z dnia 26 kwietnia 2007 r. o zarządzaniu kryzysowym (t.j. Dz. U. z 2013r. poz.1166.) ▪ Ustawa z dnia 8 marca 1990 r. o samorządzie gminnym (t.j. Dz. U. z 2013 r. poz. 594 ze zm.). ▪ Ustawa z dnia 18 lipca 2001 r. Prawo wodne (t.j. Dz. U. z 2012 r. poz. 145 z późn. zm.). ▪ Ustawa z dnia 18 kwietnia 2002 r. „O stanie klęski żywiołowej” (Dz. U. z 2002r Nr 62. poz. 558). ▪ Miejski Plan Zarządzania Kryzysowego. 		
Zainicjowanie procedury:	Na polecenie Burmistrza Miasta.		
Zamknięcie procedury:	<ul style="list-style-type: none"> ▪ Po ustąpieniu zagrożenia - na polecenie Burmistrza Miasta. ▪ W wypadku wzrostu zagrożenia powodującego konieczność podjęcia działań w ramach alarmu przeciwpowodziowego – na polecenie Burmistrza Miasta. 		

ZASADNICZE PRZEDSIĘWZIĘCIA			
PRZEDSIĘWZIĘCIE	UDZ/MZ	OCZEKIWANIA	UWAGI
Monitorowanie zagrożenia	MZ - 2	<ul style="list-style-type: none"> ▪ Dostarczanie aktualnych danych i prognoz dotyczących zagrożenia. ▪ Utrzymanie pionowej i poziomej współpracy informacyjnej. 	
Wzmocnienie obsady MCZK.	UDZ - 1	<ul style="list-style-type: none"> ▪ Poprawa efektywności pracy. ▪ Zapewnienie pracy ciągłej. ▪ Wzmocnienie merytoryczne. 	
Aktualizacja planu operacyjnego ochrony przed powodzią.		Weryfikacja standardowych rozstrzygnięć do realnej sytuacji.	
Powiadomienie Burmistrza Miasta o zagrożeniu powodzią.	UDZ - 0	Przystąpienie do realizacji przedsięwzięć ujętych w „Planie operacyjnym ochrony przed powodzią miasta Darłowo”	
Powiadomienie Kierownika Referatu Zarządzania Kryzysowego o zagrożeniu powodzią	UDZ - 0	Przystąpienie do realizacji przedsięwzięć ujętych w „Planie operacyjnym ochrony przed powodzią”	
Zwołanie doraźnego posiedzenia członków GZZK.	UDZ - 16	<ul style="list-style-type: none"> ▪ Ocena sytuacji powodziowej i podjętych dotychczas działań. ▪ Wypracowanie propozycji do decyzji Burmistrza w sprawie walki z powodzią. ▪ Wykonanie zadań wynikających z decyzji burmistrza . 	
Przygotowanie projektu rozporządzenia o wprowadzeniu stanu pogotowia przeciwpowodziowego.		Przygotowanie projektu dokumentu akceptowanego przez przewidywanych uczestników działań i administratora akwenu.	
Uruchomienie działań grupy operacyjnej GZZK.	UDZ - 18	<ul style="list-style-type: none"> ▪ Rekonesans rejonów największego zagrożenia. ▪ Precyzowanie decyzji Burmistrza w rejonach działań. 	
Wydanie i ogłoszenie rozporządzenia porządkowego o wprowadzeniu stanu pogotowia przeciwpowodziowego.		<ul style="list-style-type: none"> ▪ Doprowadzenie treści dokumentu do wykonawców. ▪ Usystematyzowanie i zdynamizowanie działań zmierzających do minimalizacji zagrożeń i likwidacji skutków powodzi . 	
Podanie treści dokumentu do wiadomości opinii publicznej.	UDZ - 13	Poinformowanie mieszkańców o zagrożeniu, podejmowanych działaniach oraz wprowadzonych zakazach i nakazach.	
Bilansowanie zasobów magazynów przeciwpowodziowych.		Dokonanie analizy możliwości i potrzeb w zakresie zabezpieczenia materiałowego podejmowanych działań.	
Zarządzenie aktualizacji planu ewakuacji, w tym potwierdzenia zawartych porozumień i uzgodnień.		Potwierdzenie gotowości zagrożonych rejonów do uruchomienia ewakuacji mieszkańców i ich mienia.	
Sprawdzenie i podjęcie stałej pracy na urządzeniach łączności ra-		<ul style="list-style-type: none"> ▪ Dysponowanie alternatywnym środkiem łączności. 	

diowej w sieci przeciwpowodziowej.			
Przygotowanie projektów planu oraz identyfikacja sił i środków mogących zapewnić zaopatrzenie ludności w wodę pitną oraz w podstawowe artykuły bytowe.		<ul style="list-style-type: none"> Przyspieszenie niezbędnych formalności związanych z dynamizacją podejmowanych działań. 	<i>W razie potrzeby</i>
Przygotowanie projektu wniosku do Starosty Sławieńskiego, dalej wojewody, o wsparcie działań przez układ militarny.		<ul style="list-style-type: none"> Przyspieszenie niezbędnych formalności związanych z dynamizacją podejmowanych działań. 	<i>W razie potrzeby</i>
Przygotowanie projektu wniosku do starosty /wojewody, o ogłoszenie na terenie miasta , stanu klęski żywiołowej.		<ul style="list-style-type: none"> Przyspieszenie niezbędnych formalności związanych z dynamizacją podejmowanych działań. 	<i>W razie potrzeby</i>
Przygotowanie projektu rozporządzenia porządkowego o wprowadzeniu stanu alarmu przeciwpowodziowego.		<ul style="list-style-type: none"> Przyspieszenie niezbędnych formalności związanych z dynamizacją podejmowanych działań. 	<i>W razie potrzeby</i>
Przy wykorzystaniu trybu raportowania dobowego, informowanie o sytuacji kryzysowej na terenie miasta: <ul style="list-style-type: none"> Starostę Sławieńskiego, Wójtów/burmistrza sąsiednich gmin 	RD	<ul style="list-style-type: none"> Precyzyjne informowanie o zdarzeniach (zagrożeniach) bieżących oraz o bilansie przeprowadzonych działań. W przypadku zagrożenia mogącego mieć wpływ na sąsiednie gminy 	

WSPÓŁDZIAŁANIE

Główny wykonawca:

Burmistrz Miasta	<ul style="list-style-type: none"> Kieruje działaniami reagowania przeciwpowodziowego na terenie miasta , w tym wydaje zalecenia określonych działań. Koordynuje użycie przydzielonych sił i środków. Bilansowanie potrzeb niezbędnych do przeprowadzenia ewentualnej ewakuacji poszkodowanych i zagrożonych.
------------------	--

Wspiera:

Komendant Powiatowy Policji w Sławnie.	<ul style="list-style-type: none"> Patrowanie rejonów najbardziej zagrożonych. Bilansowanie potrzeb sił i środków niezbędnych do przeprowadzenia ewakuacji poszkodowanych i zagrożonych, a także egzekwowania rozstrzygnięć zawartych w rozporządzeniu, ochrony pozostawionego mienia oraz reorganizacji ruchu kołowego.
Komendant Powiatowy Państwowej Straży Pożarnej w Sławnie.	<ul style="list-style-type: none"> Nadzór nad wykonaniem decyzji Burmistrza Miasta oraz nad realizacją wydanego rozporządzenia. Koordinowanie użycia organicznych i przydzielonych sił i środków.
Administrator akwenu.	<ul style="list-style-type: none"> Cykliczne monitorowanie budowli i urządzeń hydrotechnicznych. Prognozowanie potencjalnych stref zalewowych.

	<ul style="list-style-type: none"> ▪ Wskazywanie rejonów i miejsc wymagających szczególnej ochrony i obrony.
Szef Wojewódzkiego Sztabu Wojskowego w Szczecinie.	<ul style="list-style-type: none"> ▪ Koordynuje użycie pododdziałów i oddziałów SZ RP w prowadzonej akcji przeciwpowodziowej. ▪ Bilansuje możliwości wykorzystania dodatkowych sił i środków układu militarnego.
Pomaga:	
Państwowy Powiatowy Inspektor Sanitarny w Sławnie.	<ul style="list-style-type: none"> ▪ Cykliczny nadzór nad bezpieczeństwem sanitarno - higienicznym na terenach zagrożonych. ▪ Identyfikacja środowiska (ratowników i osób funkcyjnych) wymagających szczepień ochronnych.
Powiatowy Lekarz Weterynarii w Sławnie	<ul style="list-style-type: none"> ▪ Cykliczny nadzór nad bezpieczeństwem weterynaryjnym na terenach zagrożonych.
Zachodniopomorski Wojewódzki Inspektor Ochrony Środowiska	<ul style="list-style-type: none"> ▪ Monitoring stanu środowiska w zagrożonych rejonach. ▪ Identyfikacja zagrożenia i podejmowanie stosownych działań zmierzających do minimalizacji zagrożeń związanych ze skażeniem środowiska.
Kierownik MOPS	<ul style="list-style-type: none"> ▪ Przygotowuje rozdział pomocy humanitarnej. ▪ Podejmuje działania zmierzające do udzielenia doraźnej pomocy poszkodowanym i ewakuowanym
Skarbnik Miasta.	<ul style="list-style-type: none"> - Przygotowanie planu wykorzystania rezerwy celowej na realizację zadań własnych z zakresu zarządzania kryzysowego. - Przygotowanie propozycji dodatkowego finansowania działań.
Zgodnie z siatką bezpieczeństwa pozostali członkowie GZZK właściwi dla zaistniałej sytuacji powodziowej.	<p>Realizacja zadań zgodnie z „Planem operacyjnym ochrony przed powodzią miasta Darłowo”, w tym:</p> <ul style="list-style-type: none"> - Koordynowanie działań podległych pionów funkcjonalnych. - Przygotowywanie propozycji decyzji podejmowanych przez Burmistrza Miasta. - Przekazywanie do wiadomości publicznej, treści ostrzeżeń przeciwpowodziowych generowanych przez MCZK. - Przygotowanie niezbędnych przedsięwzięć charakterystycznych dla ewentualnego stanu alarmu przeciwpowodziowego
OGRANICZANIE STRAT	
ZADANIA	ODPOWIEDZIALNI
Realizacja zadań zgodnie z „Planem operacyjnym ochrony przed powodzią miasta Darłowo”.	Zgodnie z ”Planem operacyjnym ochrony przed powodzią miasta Darłowo”.
LIKWIDACJA SKUTKÓW	
ZADANIA	ODPOWIEDZIALNI
Realizacja zadań zgodnie z „Planem operacyjnym ochrony przed powodzią”.	Zgodnie z ”Planem operacyjnym ochrony przed powodzią miasta Darłowo”.

Opracowano	URUCHAMIANIE DZIAŁAŃ		UDZ - 20		
MCZK				W RAMACH CHARAKTERYSTYCZNYCH ZAGROŻEŃ	
Aktualizowano 25.04.2014r.				DZIAŁANIA WYNIKAJĄCE ZE STANU ALARMU PRZECIWPOWODZIOWEGO	
Cel przedsięwzięcia:	Wprowadzenie na terenie miasta stanu alarmu przeciwpowodziowego do przeciwdziałania oraz likwidacji skutków potencjalnego zagrożenia powodzią.				
Podstawy prawne:	<ul style="list-style-type: none"> ▪ Ustawa z dnia 26 kwietnia 2007 r. o zarządzaniu kryzysowym (t.j. Dz. U. z 2013r. poz.1166.) ▪ Ustawa z dnia 8 marca 1990 r. o samorządzie gminnym (t.j. Dz. U. z 2013 r. poz. 594 ze zm.). ▪ Ustawa z dnia 18 lipca 2001 r. Prawo wodne (t.j. Dz. U. z 2012 r. poz. 145 z późn. zm.). ▪ Ustawa z dnia 18 kwietnia 2002 r. „O stanie klęski żywiołowej” (Dz. U. z 2002r Nr 62. poz. 558). ▪ Miejski Plan Zarządzania Kryzysowego. ▪ Plan operacyjny ochrony przed powodzią miasta Darłowo. 				
Zainicjowanie procedury:	Na polecenie Burmistrza Miasta.				
Zamknięcie procedury:	Po ustąpieniu zagrożenia - na polecenie Burmistrza Miasta.				

ZASADNICZE PRZEDSIĘWZIĘCIA			
PRZEDSIĘWZIĘCIE	UDZ / MZ	OCZEKIWANIA	UWAGI
Monitorowanie zagrożenia	MZ-2	- Dostarczanie aktualnych danych i prognoz dotyczących zagrożenia. - Utrzymanie pionowej i poziomej współpracy informacyjnej.	
Powiadomienie Burmistrza Miasta o zagrożeniu powodzią.	UDZ-0	Przystąpienie do realizacji przedsięwzięć ujętych w „Planie operacyjnym ochrony przed powodzią”	
Powiadomienie Kierownika Referatu Zarządzania Kryzysowego o	UDZ-0	Przystąpienie do realizacji przedsięwzięć ujętych w „Planie	

zagrożeniu powodzią		operacyjnym ochrony przed powodzią”	
Wzmocnienie obsady MCZK.	UDZ- 2	<ul style="list-style-type: none"> – Poprawa efektywności pracy. – Zapewnienie pracy ciągłej. – Wzmocnienie merytoryczne. 	
Aktualizacja planu operacyjnego ochrony przed powodzią.	-	<ul style="list-style-type: none"> – Dostosowanie standardowych rozstrzygnięć do realnej sytuacji powodziowej. 	
Zwołanie doraźnego posiedzenia członków GZZK w składzie stosownym do zaistniałej sytuacji kryzysowej, systematyzowanym siatką bezpieczeństwa..	UDZ – 17	<ul style="list-style-type: none"> – Ocena sytuacji powodziowej i podjętych dotychczas działań. – Wydanie decyzji Burmistrza Miasta w sprawie walki z powodzią. – Określenie optymalnych sposobów prowadzenia: <ul style="list-style-type: none"> – nadzoru sanitarno – epidemiologicznego; – nadzoru weterynaryjnego; – nadzoru nad bezpieczeństwem i porządkiem publicznym; – działań mających na celu utrzymanie funkcjonowania wszystkich gałęzi transportowych. – Ocena wykonania zadań wynikających z zarządzenia Burmistrza , o wprowadzeniu stanu pogotowia przeciwpowodziowego. – Wypracowanie wniosków i zaleceń co do dalszych działań, – Wdrożenie planu pracy członków GZZK w trybie ciągłym. 	
Wydanie przez Burmistrza Miasta zarządzenia o wprowadzeniu stanu alarmu przeciwpowodziowego.	-	<ul style="list-style-type: none"> – Uporządkowanie i zdynamizowanie działań reagowania kryzysowego. 	
Uruchomienie skoordynowanego informowania publicznego oraz uruchomienie bezpośredniej komunikacji z obywatelami, polegającej na: <ul style="list-style-type: none"> – podaniu do publicznej wiadomości numerów bezpłatnej infolinii i innych telefonów służących do komunikowania bezpośredniego, – uruchomieniu stałego punktu informacyjnego dla poszkodowanych i ich rodzin, – zamieszczaniu bieżących danych dotyczących sytuacji kryzysowej, na stronie internetowej UM, informowaniu o zakresie i formach pomocy dla poszkodowanych i ich bliskich.	UDZ-13	<ul style="list-style-type: none"> – Informowanie społeczeństwa o potencjalnym zagrożeniu, podjętych i planowanych działaniach, o możliwym dalszym przebiegu sytuacji, o jej skutkach oraz o zakresie pomocy dla ewentualnych poszkodowanych. – Poszerzenie zakresu informowania i kręgu odbiorców. 	

Skierowanie do rejonów działań właściwych sił i środków krajowego systemu ratowniczo – gaśniczego, Policji, służby zdrowia, pomocy społecznej i innych przewidzianych do walki z powodzią i jej skutkami. Postawienie w stan podwyższonej gotowości sił i środków odwodowych.	-	- Podjęcie wzmożonej akcji przeciwpowodziowej.	
Intensyfikacja monitoringu stanu funkcjonowania ujęć wody, stacji pomp i uzdatniania wody oraz sieci wodociągowych i oczyszczalni ścieków, a w razie konieczności uruchamianie systemów awaryjnych a w razie konieczności natychmiastowej naprawy urządzeń i budowli hydrotechnicznych.	-	- Zachowanie właściwego stanu bezpieczeństwa sanitarno-epidemiologicznego. - Niedopuszczenie do rozszczelnienia zabezpieczeń i zalania terenów przez nie chronionych.	
Uruchomienie planu oraz zidentyfikowanych w nim sił i środków mogących zapewnić zaopatrzenie ludności w wodę pitną oraz w podstawowe artykuły bytowe.	-	- Zapewnienie minimum bytowego mieszkańców z terenów zagrożonych.	
Opróżnienie z substancji niebezpiecznych, magazynów, składów, silosów, itp., położonych w strefach zagrożonych zalaniem.	-	- Minimalizacja groźby skażenia terenów lub obiektów niebezpiecznymi substancjami chemicznymi.	
Bilansowanie ilości mieszkańców poddanych ewakuacji lub przewidzianych do ewakuacji, ilości zwierząt hodowlanych		- Racjonalne wykorzystanie sił i środków ewakuacyjnych.	
Bilansowanie ilości obiektów i terenów, które uległy zalaniu lub są zagrożone podtopieniem, ilości obiektów zabytkowych i terenów prawnie chronionych,		- Racjonalne wykorzystanie sił i środków ewakuacyjnych. Szacunkowe prognozowanie skali strat i szkód.	
Przygotowanie projektu wniosku do Starosty Sławieńskiego, dalej wojewody, o wsparcie działań przez układ militarny.		- Przyspieszenie niezbędnych formalności związanych z dynamizacją podejmowanych działań.	
Przygotowanie projektu wniosku do starosty /wojewody, o ogłoszenie na terenie miasta , stanu klęski żywiołowej.		- Przyspieszenie niezbędnych formalności związanych z dynamizacją podejmowanych działań.	
Przy wykorzystaniu trybu raportowania doraźnego / sytuacyjnego oraz dobowego, informowanie o sytuacji kryzysowej na terenie miasta : - Starostę Sławieńskiego, - Wójtów sąsiednich gmin.	RDS RD	- Precyzyjne informowanie o zdarzeniach (zagrożeniach) bieżących oraz o bilansie przeprowadzonych działań.	

WSPÓLDZIAŁANIE	
OSOBA FUNKCYJNA	ZADANIA
Główny wykonawca:	
Burmistrz Miasta	<ul style="list-style-type: none"> ▪ Kieruje działaniami reagowania przeciwpowodziowego na terenie miasta , w tym wydaje zalecenia określonych działań. ▪ Koordynuje użycie przydzielonych sił i środków. ▪ Bilansowanie potrzeb niezbędnych do przeprowadzenia ewentualnej ewakuacji poszkodowanych i zagrożonych.
Wspiera:	
Komendant Powiatowy Policji w Sławnie.	<ul style="list-style-type: none"> ▪ Patrolowanie rejonów najbardziej zagrożonych. ▪ Bilansowanie potrzeb sił i środków niezbędnych do przeprowadzenia ewakuacji poszkodowanych i zagrożonych, a także egzekwowania rozstrzygnięć zawartych w rozporządzeniu, ochrony pozostawionego mienia oraz reorganizacji ruchu kołowego.
Komendant Powiatowy Państwowej Straży Pożarnej w Sławnie.	<ul style="list-style-type: none"> ▪ Nadzór nad wykonaniem decyzji Burmistrza Miasta oraz nad realizacją wydanego rozporządzenia. ▪ Koordynowanie użycia organicznych i przydzielonych sił i środków.
Administrator akwenu.	<ul style="list-style-type: none"> ▪ Cykliczne monitorowanie budowli i urządzeń hydrotechnicznych. ▪ Prognozowanie potencjalnych stref zalewowych. ▪ Wskazywanie rejonów i miejsc wymagających szczególnej ochrony i obrony.
Szef Wojewódzkiego Sztabu Wojskowego w Szczecinie.	<ul style="list-style-type: none"> ▪ Koordynuje użycie pododdziałów i oddziałów SZ RP w prowadzonej akcji przeciwpowodziowej. ▪ Bilansuje możliwości wykorzystania dodatkowych sił i środków układu militarnego.
Pomaga:	
Państwowy Powiatowy Inspektor Sanitarny w Sławnie.	<ul style="list-style-type: none"> ▪ Cykliczny nadzór nad bezpieczeństwem sanitarno - higienicznym na terenach zagrożonych. ▪ Identyfikacja środowiska (ratowników i osób funkcyjnych) wymagających szczepień ochronnych.
Powiatowy Lekarz Weterynarii w Sławnie	<ul style="list-style-type: none"> ▪ Cykliczny nadzór nad bezpieczeństwem weterynaryjnym na terenach zagrożonych.
Zachodniopomorski Wojewódzki Inspektor Ochrony Środowiska	<ul style="list-style-type: none"> ▪ Monitoring stanu środowiska w zagrożonych rejonach. ▪ Identyfikacja zagrożenia i podejmowanie stosownych działań zmierzających do minimalizacji zagrożeń związanych ze skażeniem środowiska.
Kierownik MOPS	<ul style="list-style-type: none"> ▪ Przygotowuje rozdział pomocy humanitarnej. ▪ Podejmuje działania zmierzające do udzielenia doraźnej pomocy poszkodowanym i ewakuowanym

Skarbnik Miasta.	<ul style="list-style-type: none"> - Przygotowanie planu wykorzystania rezerwy celowej na realizację zadań własnych z zakresu zarządzania kryzysowego. - Przygotowanie propozycji dodatkowego finansowania działań.
Zgodnie z siatką bezpieczeństwa pozostali członkowie GZZK właściwi dla zaistniałej sytuacji powodziowej.	<p>Realizacja zadań zgodnie z „Planem operacyjnym ochrony przed powodzią miasta Darłowo”, w tym:</p> <ul style="list-style-type: none"> - Koordynowanie działań podległych pionów funkcjonalnych. - Przygotowywanie propozycji decyzji podejmowanych przez Burmistrza Miasta. - Przekazywanie do wiadomości publicznej, treści ostrzeżeń przeciwpowodziowych generowanych przez MCZK. - Przygotowanie niezbędnych przedsięwzięć charakterystycznych dla stanu alarmu przeciwpowodziowego
OGRANICZANIE STRAT	
ZADANIA	ODPOWIEDZIALNI
Uruchomienie nadzoru nad realizacją zarządzenia. Przyjęcie i zadysponowanie wsparcia udzielonego przez układ militarny	- Burmistrz Miasta
Cykliczna analiza prognoz hydrometeorologicznych.	- Kierownik MCZK
<ul style="list-style-type: none"> - Wprowadzenie pełnej gotowości do działań w jednostkach krajowego systemu ratowniczo - gaśniczego. - Bilansowanie optymalnych potrzeb wymagających wnioskowania o wsparcie lub uruchomienie odwodów. 	- Komendant Powiatowy PSP
Zabezpieczenie obiektów i terenów zagrożonych zalaniem przez wody powodziowe.	- Administratorzy obiektów i właściciele terenów
Ewakuowanie ludzi i mienia z rejonów zagrożonych.	- Kierownik Zespołu ds. ewakuacji
Systematyczne publikowanie w środkach masowego przekazu ostrzeżeń dla ludności, zawierających informacje o bieżącej sytuacji, prognozę oraz zalecenia stosownych zachowań.	- Koordynator informowania
Przestawienie pracy urządzeń hydrotechnicznych w tryb pracy awaryjnej.	- Administratorzy obiektów
Zamknięcie ruchu kołowego na zagrożonych odcinków dróg.	- Administratorzy dróg
Udrożnienie i utrzymanie ciągłej przejezdności dróg dojazdowych do rejonów zagrożonych.	- Komendant Powiatowy Policji
Awaryjne udrażnianie przepustów i rowów melioracyjnych.	- Dyrektor Zachodniopomorskiego Zarządu Melioracji i Urządzeń Wodnych /ZMiUW w Sławnie/
Gromadzenie dodatkowych materiałów naprawczych w rejonach zagrożenia.	- Koordynator zasobów
Przygotowanie projektu wniosku, o ogłoszenie na terenie miasta, stanu klęski żywiołowej.	- Kierownik MCZK

LIKWIDACJA SKUTKÓW	
ZADANIA	ODPOWIEDZIALNI
Podjęcie działań wynikających z ogłoszonego stanu klęski żywiołowej (jeżeli takowy będzie wprowadzony).	– Burmistrz Miasta
Uruchomienie objazdów zamkniętych odcinków dróg kołowych.	– Administratorzy dróg – Komendant Powiatowy Policji
Uruchomienie szczepień ochronnych.	– Państwowy Powiatowy Inspektor Sanitarny
Wydanie dyspozycji służbom i placówkom pomocy społecznej, dotyczących podjęcia przygotowań do udzielania wsparcia ewakuowanym i poszkodowanym.	– Przedstawiciel Zarządu Województwa Zachodniopomorskiego, – Dyrektor WPS ZUW
Objęcie nadzorem budowlanym obiektów uszkodzonych przez wody powodziowe.	– Powiatowy Inspektor Nadzoru Budowlanego
Uruchomienie dodatkowych świadczeń w ramach robót publicznych.	– Kierownik Referatu GKM

Opracowano	URUCHAMIANIE DZIAŁAŃ		UDZ - 21		
MCZK				W RAMACH CHARAKTERYSTYCZNYCH ZAGROŻEŃ	
Aktualizowano 25.04.2014r.				DZIAŁANIA W OBLICZU ZAGROŻENIA WYSTĄPIENIA CHOROBY ZAKAŻNEJ ZWIERZĄT	
Cel przedsięwzięcia:	Przeciwdziałanie potencjalnemu zagrożeniu wystąpienia choroby zakaźnej zwierząt.				
Podstawy prawne:	<ul style="list-style-type: none"> - Ustawa z dnia 26 kwietnia 2007 r. o zarządzaniu kryzysowym (Dz. U. z 2013 r., poz. 1166 j.t.) - Ustawa z dnia 11 marca 2004 r. o ochronie zdrowia zwierząt oraz zwalczania chorób zakaźnych zwierząt (Dz. U. z 2008 r. Nr 213, poz. 1342 j.t.). - Miejski Plan Zarządzania Kryzysowego. - „Regulamin pracy Miejskiego Centrum Zarządzania Kryzysowego”. - „Regulamin pracy GZZK”. 				
Zainicjowanie procedury:	Na polecenie Burmistrza Miasta po otrzymaniu Informacji o wystąpieniu zagrożenia wystąpienia choroby zakaźnej zwierząt, przekazanej przez Powiatowego Lekarza Weterynarii.				
Zamknięcie procedury:	Na polecenie Burmistrza Miasta na wniosek Powiatowego Lekarza Weterynarii, po ustąpieniu zagrożenia..				
ZASADNICZE PRZEDSIĘWZIĘCIA					
PRZEDSIĘWZIĘCIE	UDZ / MZ	OCZEKIWANIA	UWAGI		
Monitorowanie zagrożenia	MZ-9	1. Dostarczanie aktualnych danych i prognoz dotyczących zagrożenia. 2. Utrzymanie pionowej i poziomej współpracy informacyjnej.			
Powiadomienie Burmistrza Miasta o zagrożeniu wystąpienia choroby zakaźnej zwierząt	UDZ-0	Pomoc w realizacji przedsięwzięć ujętych w „Planie przeciwdziałania i zwalczania choroby zakaźnej zwierząt na terenie powiatu sławieńskiego”.			

Powiadomienie Kierownika Referatu Zarządzania Kryzysowego o zagrożeniu wystąpienia choroby zakaźnej zwierząt	UDZ-0	Pomoc w realizacji przedsięwzięć ujętych w „Planie przeciwdziałania i zwalczania choroby zakaźnej zwierząt na terenie powiatu sławieńskiego”	
WSPÓŁDZIAŁANIE			
OSOBA FUNKCYJNA		ZADANIA	
Główny wykonawca:			
Powiatowy Lekarz Weterynarii	<ul style="list-style-type: none"> ▪ Podjęcie działań prewencyjnych, mających na celu minimalizację zagrożenia wystąpienia choroby zakaźnej zwierząt. ▪ Odpowiedzialność merytoryczna za prawidłowość prowadzenia zwalczania choroby zakaźnej zwierząt; 		
	<ul style="list-style-type: none"> ▪ Wydawanie decyzji administracyjnej; 		
	<ul style="list-style-type: none"> ▪ Przygotowanie druków (projektów zarządzeń, opracowania, analizy dla Burmistrza Miasta) 		
	<ul style="list-style-type: none"> ▪ Zarządzanie, nadzorowanie i koordynowanie pracy Gminnego Zespołu Zarządzania Kryzysowego. 		
	<ul style="list-style-type: none"> ▪ Prowadzenie szkoleń okresowych oraz szkoleń w sytuacji zagrożenia epizootycznego Miejskiego Centrum Zarządzania Kryzysowego o sposobie zachowania się i przestrzegania warunków weterynaryjnych w obszarze zakażonym i zagrożonym; 		
	<ul style="list-style-type: none"> ▪ Szkolenie osób powołanych do Zespołów biorących udział w likwidacji ognisk choroby. Szkolenia powinny zawierać w swoim programie między innymi wiadomości na temat obecnej sytuacji epizootycznej w mieście, powiecie i kraju, ogólne wiadomości dotyczące chorób zaraźliwych (zapobieganie, zwalczanie) oraz informacje o dezynfekcji. 		
Wspiera:			
Państwowy Powiatowy Inspektor Sanitarny	<ul style="list-style-type: none"> ▪ Zabezpieczenie obiektów podlegających nadzorowi przed rozprzestrzenianiem się choroby zakaźnej 		
Komendant Powiatowy Policji	<ul style="list-style-type: none"> ▪ Zabezpieczenie i blokada wjazdowych i wyjazdowych dróg w obszarze zagrożonym i zakażonym; ▪ Kontrola ruchu kołowego i pieszego w obszarze zakażonym i zagrożonym. 		
Komendant Powiatowy Państwowej Straży Pożarnej	<ul style="list-style-type: none"> ▪ Prowadzenie dezynfekcji wraz z ekipą dezynfekcyjną w obszarze zakażonym i w razie potrzeby w rejonie zagrożonym. 		
Pomaga:			
Państwowy Powiatowy Inspektor Sanitarny (graniczny)	<ul style="list-style-type: none"> ▪ Cykliczny nadzór nad bezpieczeństwem sanitarno – higienicznym na terenach zagrożonych. ▪ Podjęcie działań prewencyjnych, mających na celu minimalizację zagrożenia ludzi zakażeniami chorobą odzwierzęcą 		

OGRANICZANIE STRAT	
ZADANIA	ODPOWIEDZIALNI
Monitorowanie stanu bezpieczeństwa weterynaryjnego miasta .	– Powiatowi (graniczni) lekarze weterynarii
Informowania edukacyjne kierowane do mieszkańców z terenów zagrożonych.	– Koordynator informowania – Powiatowy Lekarz Weterynarii – Państwowy Powiatowy Inspektor Sanitarny
LIKWIDACJA SKUTKÓW	
ZADANIA	ODPOWIEDZIALNI
Nie występują	

Opracowano	URUCHAMIANIE DZIAŁAŃ			UDZ - 22			
MCZK					W RAMACH CHARAKTERYSTYCZNYCH ZAGROŻEŃ		
Aktualizowano 25.04.2014r.					DZIAŁANIA W OBLICZU WYSTĄPIENIA CHOROBY ZAKAŻNEJ ZWIERZĄT		
Cel przedsięwzięcia:	Przeciwdziałanie oraz likwidacji skutków zagrożenia wystąpienia choroby zakaźnej zwierząt.						
Podstawy prawne:	<ul style="list-style-type: none"> – Ustawa z dnia 26 kwietnia 2007 r. o zarządzaniu kryzysowym (Dz. U. z 2013 r., poz. 1166 j.t.) – Ustawa z dnia 11 marca 2004 r. o ochronie zdrowia zwierząt oraz zwalczania chorób zakaźnych zwierząt (Dz. U. z 2008 r. Nr 213, poz. 1342 j.t.). – Miejski Plan Zarządzania Kryzysowego. – „Regulamin pracy Miejskiego Centrum Zarządzania Kryzysowego”. – „Regulamin pracy GZZK”. 						
Zainicjowanie procedury:	Na polecenie Burmistrza Miasta na wniosek Powiatowego Lekarza Weterynarii.						
Zamknięcie procedury:	Na polecenie Burmistrza Miasta na wniosek Powiatowego Lekarza Weterynarii.						
ZASADNICZE PRZEDSIĘWZIĘCIA							
PRZEDSIĘWZIĘCIE	UDZ / MZ	OCZEKIWANIA	UWAGI				
Monitorowanie zagrożenia	MZ-9	<ul style="list-style-type: none"> ▪ Dostarczanie aktualnych danych i prognoz dotyczących zagrożenia. ▪ Utrzymanie pionowej i poziomej współpracy informacyjnej. 					
Powiadomienie Burmistrza o wystąpieniu choroby zakaźnej zwierząt	UDZ-0	Przystąpienie do realizacji przedsięwzięć ujętych w „Planie przeciwdziałania i zwalczania choroby zakaźnej zwierząt na terenie powiatu sławieńskiego”.					
Uruchomienie ze składu GZZK, Grupy Operacyjnej.	UDZ - 18	– Współdział w nadzorze przestrzegania uwarunkowań zawartych w rozporządzeniu.					

Powiadomienie Kierownika Referatu Zarządzania Kryzysowego o wystąpieniu choroby zakaźnej zwierząt	UDZ-0	Przystąpienie do realizacji przedsięwzięć ujętych w „Planie przeciwdziałania i zwalczania choroby zakaźnej zwierząt na terenie powiatu sławieńskiego”.	
W przypadku, gdy identyfikowana choroba zakaźna zwierząt, może stanowić zagrożenie dla zdrowia i życia ludzi, podjęcie działań związanych z bezpieczeństwem epidemicznym miasta .	UDZ – 23 UDZ - 24	– Podjęcie działań prewencyjnych, mających na celu minimalizację zagrożenia ludzi zakażeniami chorobą odzwierzęcą.	
Uruchomienie punktu informacyjnego do bezpośredniej komunikacji z obywatelami	UDZ - 13	– Informowanie o sposobach najskuteczniejszego zachowania się w obliczu zagrożenia. – Przeciwdziałanie plotce, pogłoskom oraz innym działaniom destrukcyjnym.	
Postawienie w stan podwyższonej gotowości do działania sił i środków porządkowo-ochronnych przeznaczonych do izolowania wytyczonych rejonów zapowietrzonych.	-	– Uszczelnienie rejonów wystąpienia ognisk chorobowych. – Przeciwdziałanie przenoszeniu zakażeń na inne tereny.	
Wycofanie z rynku produktów żywnościowych pochodzenia zwierzęcego, wyprodukowanych z zakażonych surowców.	-	– Przeciwdziałanie zagrożeniom epidemicznym.	
Uruchomienie działań podmiotów specjalizujących się w uboju zakażonych zwierząt, usuwaniu ściółki i zakażonych pasz oraz ich utylizacji.	-	– Likwidacja ognisk chorobowych.	
Świadczenia usług przez lekarzy weterynarii prowadzącymi praktykę prywatną.	-	– Likwidacja ognisk chorobowych.	
Postawienie w stan podwyższonej gotowości do działania sił i środków struktur krajowego systemu ratowniczo - gaśniczego i sanitarno-epidemicznego, przeznaczonych do odkażania ludzi, pomieszczeń w obiektach kubaturowych i sprzętu.	-	– Zapewnienie możliwości prowadzenia zabiegów specjalnych i sanitarnych.	
Bilansowanie potencjału wykonawczego, a jeśli zajdzie taka potrzeba, wnioskowanie o włączenie do działań pododdziałów i oddziałów Sił Zbrojnych RP.	UDZ - 39	– Wzmocnienie zasobów sił i środków przeciwepidemicznych.	
Postawienie w stan podwyższonej gotowości do działania sił i środków porządkowo-ochronnych przeznaczonych do izolowania wytyczonych rejonów zapowietrzonych.	-	– Uszczelnienie rejonów wystąpienia ognisk chorobowych. – Przeciwdziałanie przenoszeniu zakażeń na inne tereny.	

WSPÓLDZIAŁANIE	
OSOBA FUNKCYJNA	ZADANIA
Główny wykonawca:	
Powiatowy Lekarz Weterynarii	<ul style="list-style-type: none"> ▪ Odpowiedzialność merytoryczna za prawidłowość prowadzenia zwalczania choroby zakaźnej zwierząt, w tym koordynuje realizację stosownych działań organizacyjnych, operacyjnych i wykonawczych, zmierzających do minimalizacji skali epizootcji i likwidacji jej skutków. ▪ Wydawanie decyzji administracyjnej;
Wspiera:	
Państwowy Powiatowy Inspektor Sanitarny	<ul style="list-style-type: none"> ▪ Kontrola obrotu detalicznego mięsa w obszarze zakażonym i zagrożonym, ▪ Zabezpieczenie obiektów podlegających nadzorowi przed rozprzestrzenianiem się choroby zakaźnej.
Komendant Powiatowy Policji	<ul style="list-style-type: none"> ▪ Kontrola ruchu kołowego i pieszego w obszarze zakażonym i zagrożonym. ▪ Zapewnia izolowanie wytyczonych rejonów zapowietrzonych. ▪ Zapewnia ochronę i separację od otoczenia obiektów izolacji i kwarantanny.
Komendant Powiatowej Państwowej Straży Pożarnej	<ul style="list-style-type: none"> ▪ Prowadzenie dezynfekcji wraz z ekipą dezynfekcyjną w obszarze zakażonym i w razie potrzeby zagrożonym. ▪ Wsparcie w wykonaniu zadań związanych z utylizacją zwłok zwierzęcych.
Pomaga:	
Państwowy Powiatowy Inspektor Sanitarny	Cykliczny nadzór nad bezpieczeństwem sanitarno – higienicznym na terenach zagrożonych.
Kierownik Referatu OSS i Kierownik MOPS	<ul style="list-style-type: none"> – Koordynuje przyjęcie i rozdział pomocy społecznej i humanitarnej. –
Starosta Sławieński	<ul style="list-style-type: none"> – Koordynuje osłonę psychologiczną dla poszkodowanych –
Burmistrz Miasta	<ul style="list-style-type: none"> – Wydziela pomieszczenia socjalne dla osób, których mieszkania wytypowane zostały do odkażania. – Pomoc w informowaniu ludności , monitoringu sytuacji

OGRANICZANIE STRAT	
ZADANIA	ODPOWIEDZIALNI
Izolowanie zwierząt zakażonych, a w razie potrzeby ich uśmiercanie.	Powiatowy Lekarz Weterynarii
Prowadzenie dezynfekcji wraz z ekipą dezynfekcyjną w obszarze zakażonym i w razie potrzeby zagrożonym.	Komendant Powiatowy Państwowej Straży Pożarnej
Monitorowanie stanu bezpieczeństwa epizootycznego miasta.	– Kierownicy jednostek organizacyjnych Inspekcji Weterynaryjnej
Edukacja ludzi.	– Powiatowy Lekarz Weterynarii – Państwowy Powiatowy Inspektor Sanitarny
W zależności od rodzaju patogenu chorobowego, szczepienie ochronne zwierząt.	– Powiatowy Lekarz Weterynarii
W zależności od potrzeb, szczepienia ochronne ludności cywilnej.	– Państwowy Powiatowy Inspektor Sanitarny
W zależności od potrzeb i możliwości, uruchomienie szczepień ochronnych wśród pracowników, funkcjonariuszy i żołnierzy narażonych na działanie biologicznych czynników chorobotwórczych.	– SANEPID oraz dyrektorzy zakładów pracy.
Wycofanie z rynku produktów żywnościowych pochodzenia zwierzęcego, wyprodukowanych z zakażonych surowców.	– Zachodniopomorski Wojewódzki Inspektor Inspekcji Handlowej; – Zachodniopomorski Wojewódzki Inspektor Jakości Handlowej Artykułów Rolno – Spożywczych; – Zachodniopomorski Państwowy Wojewódzki Inspektor Sanitarny.
LIKWIDACJA SKUTKÓW	
ZADANIA	ODPOWIEDZIALNI
Leczenie zakażonych zwierząt.	– Personel Inspekcji Weterynaryjnej oraz lekarze prywatnej praktyki weterynaryjnej.
Leczenie zakażonych ludzi.	– Personel publicznej i niepublicznej służby zdrowia.
Likwidacja nieuleczalnie chorych zwierząt, zwierząt w ogniskach chorobowych, a także utylizacja zwłok zwierzęcych, zakażonej ściółki i pasz pochodzenia zwierzęcego, wyprodukowanych z zakażonych zwierząt.	– Specjalistyczny podmiot gospodarczy. – Powiatowy Lekarz Weterynarii
Utrzymywanie w podwyższonej gotowości do działania sił i środków struktur krajowego systemu ratowniczo - gaśniczego i sanitarno-epidemicznego, przeznaczonych do odkażania ludzi, pomieszczeń w obiektach kubaturowych i sprzętu.	– Komendant Powiatowy Państwowej Straży Pożarnej – Państwowy Powiatowy Inspektor Sanitarny
Uruchomienie procedur odszkodowawczych.	– Powiatowy Lekarz Weterynarii.

Opracowano	URUCHAMIANIE DZIAŁAŃ		UDZ - 23		
MCZK				W RAMACH CHARAKTERYSTYCZNYCH ZAGROŻEŃ	
Aktualizowano 25.04.2014r.				DZIAŁANIA W OBLICZU STANU ZAGROŻENIA EPIDEMICZNEGO	
Cel przedsięwzięcia:	Przeciwdziałanie potencjalnemu wystąpieniu zagrożenia epidemicznego.				
Podstawy prawne:	<ul style="list-style-type: none"> - Ustawa z dnia 26 kwietnia 2007 r. o zarządzaniu kryzysowym (Dz. U. z 2013 r., poz. 1166 j.t.) - Ustawa z dnia 5 grudnia 2008 r. o zapobieganiu oraz zwalczaniu zakażeń i chorób zakaźnych u ludzi (t.j. Dz. U. z 2013 r., poz.947.); - Ustawa z dnia 8 września 2006 r. o Państwowym Ratownictwie Medycznym (t.j. Dz. U. z 2013 r., poz. 757 z późn. zm.); - Art. 7 ust. 1 pkt. 1, 3, 5, 14 ustawy z dnia 8 marca 1990 r. o samorządzie gminnym (Dz. U. z 2013 r. poz. 594 ze zm.) - Rozdz. 2 art. 8 i 9 ustawy z dnia 18 kwietnia 2002 r. o stanie klęski żywiołowej (Dz. U. z 2002 r. Nr 62, poz. 558). - Miejski Plan Zarządzania Kryzysowego. - „Regulamin pracy Miejskiego Centrum Zarządzania Kryzysowego”. - „Regulamin pracy GZZK”. 				
Zainicjowanie procedury:	Na polecenie Burmistrza Miasta na wniosek Państwowego, Powiatowego Inspektora Sanitarnego.				
Zamknięcie procedury:	Po ustąpieniu zagrożenia - na polecenie Burmistrza Miasta na wniosek Państwowego, Powiatowego Inspektora Sanitarnego				
ZASADNICZE PRZEDSIĘWZIĘCIA					
PRZEDSIĘWZIĘCIE	UDZ / MZ	OCZEKIWANIA	UWAGI		
We współdziałaniu z jednostkami organizacyjnymi Państwowej Inspekcji Sanitarnej, monitorowanie stanu bezpieczeństwa epidemicznego miasta .	MZ - 8	<ul style="list-style-type: none"> - Ocena bieżącego stanu bezpieczeństwa województwa. - Zachowanie pełnej zdolności do natychmiastowego rozpoznawania rodzącego się ryzyka zagrożeń epidemii. 			
Odebranie od Państwowego Powiatowego Inspektora Sanitarnego informacji o możliwości wystąpienia na terenie miasta, sytuacji kryzysowej, spowodowanej niebezpieczną chorobą zakaźną ludzi.	-	<ul style="list-style-type: none"> - Merytoryczne, wyprzedzające informowanie o zagrożeniu. 			

Ogłoszenie i odwołanie w drodze rozporządzenia stanu zagrożenia epidemicznego na obszarze miasta, po zasięgnięciu opinii Państwowego, Powiatowego Inspektora Sanitarnego.			
Informowanie obywateli o ogłoszeniu stanu zagrożenia epidemicznego	UDZ - 13	<ul style="list-style-type: none"> - Poszerzenie zakresu informowania i kręgu odbiorców. - Informowanie o sposobach najskuteczniejszego zachowania się w obliczu zagrożenia. - Edukowanie społeczeństwa w zakresie prewencji zakażeń identyfikowanym patogenem chorobowym 	
Zapewnienie zorganizowania warunków izolacji lub kwarantanny poprzez zapewnienie odpowiednich pomieszczeń, wyposażenia oraz osób posiadających odpowiednie kwalifikacje (dotyczy osób wobec których istnieje uzasadnione podejrzenie choroby zakaźnej i jest wskazanie do ich izolowania lub poddania kwarantannie)			
Weryfikowanie dyspozycyjności placówek medycznych zobowiązanych do tworzenia systemu szczepień ochronnych	-	<ul style="list-style-type: none"> - Zapewnienie pełnej gotowości systemu do uruchomienia szczepień ochronnych. 	
Zwołanie posiedzenia Gminnego Zespołu Zarządzania Kryzysowego w przypadku zaostrzenia się sytuacji.			
Bilansowanie dostępnych zasobów szczepionki oraz poszukiwanie dodatkowych źródeł jej pozyskania.	-	<ul style="list-style-type: none"> - Ocena możliwości i skali ewentualnej akcji szczepień ochronnych. 	
Bilansowanie będących w posiadaniu ratowników i pracowników systemu przeciwwzakaźnego, zasobów: <ul style="list-style-type: none"> - indywidualnych środków ochrony; - odkaźników i źródeł ich pozyskiwania; - urządzeń do dekontaminacji ludzi i sprzętu; - środków transportu przeznaczonych do przewozu zakażonych lub podejrzanych o zakażenie. 		<ul style="list-style-type: none"> - Ocena możliwości i skali ewentualnej akcji likwidacji zakażeń. 	
Weryfikowanie potencjału bazy szpitalnej przeznaczonej do leczenia osób zakażonych niebezpieczną chorobą.	-	<ul style="list-style-type: none"> - Dysponowanie bieżącymi danymi dotyczącymi możliwości leczenia zakażonych. 	
Weryfikowanie potencjału miejsc przeznaczonych do izolacji chorych i kwarantanny podejrzanych o zakażenie.	-	<ul style="list-style-type: none"> - Dysponowanie bieżącymi danymi dotyczącymi możliwości realizacji procedur przeciwepidemicznych. 	
Identyfikacja grup zwiększonego ryzyka zachorowania na niebezpieczną chorobę.	-	<ul style="list-style-type: none"> - Bilansowanie ilości osób nie będących ratownikami lub operatorami systemu reagowania kryzysowego, tworzących grupę szczególnego ryzyka zachorowania na niebezpieczną chorobę. - 	

Przy wykorzystaniu trybu raportowania dobowego, informowanie o możliwości wystąpienia sytuacji kryzysowej na terenie miasta: – Starostę Sławieńskiego, – Wójtów sąsiednich gmin.	RDS RD	– Precyzyjne informowanie o zdarzeniach (zagrożeniach) bieżących oraz o bilansie przeprowadzonych działań.	
--	-----------	--	--

WSPÓŁDZIAŁANIE	
OSOBA FUNKCYJNA	ZADANIA
Główny wykonawca:	
Państwowy Powiatowy Inspektor Sanitarny	<ol style="list-style-type: none"> Koordynuje realizację stosownych działań planistycznych, organizacyjnych, operacyjnych i wykonawczych, zmierzających do przeciwdziałania wystąpienia choroby zakaźnej ludzi: <ul style="list-style-type: none"> - Zorganizowanie warunków izolacji lub kwarantanny. - Wprowadzenie określonych szczepień ochronnych, - Uzgodnienie udostępniania nieruchomości, lokali terenów i dostarczania środków transportu do działań przeciwepidemicznych. - Koordynowanie kontroli w zakresie przeciwdziałania epidemii.
Wspiera:	
Komendant Powiatowy Policji	<ol style="list-style-type: none"> Zapewnia Państwowemu Powiatowemu Inspektorowi Sanitarnemu koordynację realizacji stosownych działań wykonawczych, zmierzających do identyfikacji grup bezpośredniego kontaktu z zakażonymi. Zwalczanie i zapobieganie działalności bioterrorystycznej. Przeciwdziałanie aktom agresji oraz niepokojom wśród społeczeństwa. Przeciwdziałanie dezorganizacji życia społecznego.
Komendant Powiatowy Państwowej Straży Pożarnej	Zwalczanie i zapobieganie działalności bioterrorystycznej.
Pomaga:	
Kierownik Referatu Oświaty i Spraw Społecznych	<ol style="list-style-type: none"> Współdział w wprowadzeniu programów szkolenia osób zatrudnionych przede wszystkim w ujęciach wody, oczyszczalni ścieków, przepompowniach, stacjach uzdatniania wody z zagadnień bioterrorystycznych. Przeciwdziałanie dezorganizacji życia społecznego.
Powiatowa Stacja Sanitarno- Epidemiologiczna	Prowadzenie okresowych kontroli pod kątem wystąpienia zagrożenia epidemicznego w miejscach dużych skupisk ludzkich takich jak: szkoły, przedszkola, miejsca użyteczności publicznej, zakładów pracy
Dyrektor Miejskiego Przedsiębiorstwa Gospodarki Komunalnej.	<ol style="list-style-type: none"> Wprowadzenie programów szkolenia osób zatrudnionych przede wszystkim w ujęciach wody, oczyszczalni ścieków, przepompowniach, stacjach uzdatniania wody z zagadnień bioterrorystycznych, Prowadzenie rutynowych kontroli ujęć wody, oczyszczalni ścieków, przepompowni, stacji uzdatniania wody.

OGRANICZANIE STRAT	
ZADANIA	ODPOWIEDZIALNI
Edukacja ludzi.	– Państwowy Powiatowy Inspektor Sanitarny
Szczepienia ochronne	– Państwowy Powiatowy Inspektor Sanitarny.
Postawienie w stan podwyższonej gotowości stosownych sił i środków reagowania kryzysowego, w tym placówek medycznych.	– Starosta Sławieński – Wojewoda Zachodniopomorski.
LIKWIDACJA SKUTKÓW	
ZADANIA	ODPOWIEDZIALNI
Bieżące informowanie społeczeństwa, mające na celu: – prewencję epidemiczną; – dementowanie pogłosek i kłamliwych wiadomości; – przeciwdziałanie panice; – przeciwdziałanie niekontrolowanemu przemieszczaniu ludności.	– Państwowy Powiatowy Inspektor Sanitarny – koordynator informowania ludności

Opracowano	URUCHAMIANIE DZIAŁAŃ		UDZ - 24		
MCZK				W RAMACH CHARAKTERYSTYCZNYCH ZAGROŻEŃ	
Aktualizowano 25.04.2014r.				DZIAŁANIA W OBLICZU STANU EPIDEMII	
Cel przedsięwzięcia:	Przeciwdziałanie oraz likwidacja skutków epidemii na terenie miasta.				
Podstawy prawne:	<ul style="list-style-type: none"> - Ustawa z dnia 26 kwietnia 2007 r. o zarządzaniu kryzysowym (Dz. U. z 2013 r., poz. 1166 j.t.) - Ustawa z dnia 5 grudnia 2008 r. o zapobieganiu oraz zwalczaniu zakażeń i chorób zakaźnych u ludzi (t.j. Dz. U. z 2013 r., poz.947.); - Ustawa z dnia 8 września 2006 r. o Państwowym Ratownictwie Medycznym (t.j. Dz. U. z 2013 r., poz. 757 z późn. zm.); - Art. 7 ust. 1 pkt. 1, 3, 5, 14 ustawy z dnia 8 marca 1990 r. o samorządzie gminnym (Dz. U. z 2001 r. Nr 142 poz. 1591) - Rozdz. 2 art. 8 i 9 ustawy z dnia 18 kwietnia 2002 r. o stanie kłęski żywiołowej (Dz. U. z 2002 r. Nr 62, poz. 558). - Miejski Plan Zarządzania Kryzysowego. - „Regulamin pracy Miejskiego Centrum Zarządzania Kryzysowego”. - „Regulamin pracy GZZK”. 				
Zainicjowanie procedury:	Na polecenie Starosty Sławieńskiego.				
Zamknięcie procedury:	Po ustąpieniu zagrożenia - na polecenie Starosty Sławieńskiego.				
ZASADNICZE PRZEDSIĘWZIĘCIA					
PRZEDSIĘWZIĘCIE	UDZ / MZ	OCZEKIWANIA	UWAGI		
Realizacja przedsięwzięć związanych z ryzykiem wystąpienia epidemii na terenie miasta	<i>UDZ-23</i>	- Natychmiastowe rozpoznawania rodzących się zagrożeń. - Przygotowanie do zapobieżenia powstaniu sytuacji kryzysowej spowodowanej niebezpieczną chorobą zakaźną ludzi, której czynniki lub skutki mogą zagrozić bezpieczeństwu			
Ogłoszenie i odwołanie w drodze rozporządzenia stanu epidemii na obszarze miasta, (po zasięgnięciu opinii Państwowego, Powiatowego Inspektora Sanitarnego).		Stworzenie optymalnych warunków prawnych, operacyjnych i organizacyjnych do skutecznej walki z zagrożeniem.			

Informowanie obywateli o ogłoszeniu stanu epidemii.	UDZ - 13	<ul style="list-style-type: none"> - Informowanie o sposobach najskuteczniejszego zachowania się w obliczu zagrożenia. - Przeciwdziałanie plotce, pogłoskom oraz innym działaniom destrukcyjnym. 	
Uruchomienie szczepień ochronnych		<ul style="list-style-type: none"> - Minimalizacja groźby rozprzestrzeniania się zachorowań wśród ludności i osób uczestniczących w przeciwdziałaniu i w walce ze skutkami epidemii. 	
W drodze poleceń wydanych przez Wojewodę Zachodniopomorskiego organom tworzącym placówki służby zdrowia, postawienie w stan podwyższonej gotowości dodatkowej bazy szpitalnej przeznaczonej do leczenia osób zakażonych niebezpieczną chorobą.	-	<ul style="list-style-type: none"> - Dysponowanie dodatkowymi miejscami przeznaczonymi do leczenia zakażonych. 	
Zorganizowanie warunków izolacji lub kwarantanny poprzez zapewnienie odpowiednich pomieszczeń, wyposażenia oraz osób posiadających odpowiednie kwalifikacje (dotyczy osób wobec których istnieje uzasadnione podejrzenie choroby zakaźnej i jest wskazanie do ich izolowania lub poddania kwarantannie).		<ul style="list-style-type: none"> - Umożliwienie realizacji procedur przeciwepidemicznych. 	
Uruchomienie osłony psychologicznej kierowanej do zakażonych i osób z otoczenia zakażonych, a także izolowanych i skierowanych na kwarantannę.	-	<ul style="list-style-type: none"> - Pomoc psychologiczna potrzebującym. 	
Przygotowania Starosty stosownych warunków do przechowywania zwłok i masowych pochówków zmarłych.		<ul style="list-style-type: none"> - Grzebanie zmarłych w wyniku zakażenia niebezpieczną chorobą. - Ograniczenie możliwości dalszego pogorszenia sytuacji sanitarno – epidemiologicznej. 	
Kontrola przestrzegania wprowadzonych ograniczeń swobód i praw człowieka i obywatela oraz ustanowionych świadczeń osobistych lub rzeczowych.	-	<ul style="list-style-type: none"> - Weryfikowanie skuteczności podjętych dodatkowych i wspierających działań przeciwepidemicznych, zawartych w rozporządzeniu ministra właściwego ds. zdrowia lub Wojewody Zachodniopomorskiego. 	
Postawienie w stan podwyższonej gotowości do działania sił i środków struktur krajowego systemu ratowniczo - gaśniczego i sanitarno-epidemicznego, przeznaczonych do odkażania ludzi, pomieszczeń w obiektach kubaturowych i sprzętu.	-	<ul style="list-style-type: none"> - Zapewnienie możliwości prowadzenia zabiegów specjalnych i sanitarnych. 	
Rozpatrzenie wniosku służby sanitarnej i medycznej o możliwości użycia wojska /innych sił/, zaopatrzenia w żywność i leki ludności poddanej kwarantannie.		<ul style="list-style-type: none"> - Wzmocnienie zasobów sił i środków przeciwepidemicznych. 	
Posiedzenie Gminnego Zespołu Zarządzania Kryzysowego.	UDZ - 18	<ul style="list-style-type: none"> - Kontrola przestrzegania uwarunkowań zawartych 	

		w rozporządzeniu Wojewody Zachodniopomorskiego o ogłoszeniu stanu epidemii na terenie miasta.	
Przygotowanie projektu wniosku o ogłoszenie na terenie miasta , stanu klęski żywiołowej.	UDZ - 62	<ul style="list-style-type: none"> - Uznanie zaistniałej sytuacji za sytuację nadzwyczajną. - Ustanowienie podporządkowania organów władzy publicznej w układzie pionowym. - Wprowadzenie ograniczeń swobód i praw człowieka i obywatela. - Uruchomienie świadczeń osobistych i rzeczowych. - Zdynamizowanie i zapewnienie skuteczności działań przeciwepidemicznych. 	

WSPÓŁDZIAŁANIE	
OSOBA FUNKCYJNA	ZADANIA
Główny wykonawca:	
Państwowy Powiatowy Inspektor Sanitarny	<ol style="list-style-type: none"> 1. Koordynuje realizację stosownych działań organizacyjnych, operacyjnych i wykonawczych, zmierzających do minimalizacji skali epidemii i likwidacji jej skutków. 2. Izolacja lub kwarantanna osób chorych. 3. Wprowadzenie określonych szczepień ochronnych, 4. Koordynowanie przedsięwzięć w zakresie przeciwdziałania epidemii.
Wspiera:	
Komendant Powiatowy Policji	<ul style="list-style-type: none"> - Zapewnia Państwowemu Powiatowemu Inspektorowi Sanitarnemu koordynację realizacji stosownych działań wykonawczych, zmierzających do identyfikacji grup bezpośredniego kontaktu z zakażonymi. 1. Zapewnia ochronę i separację od otoczenia placówek szpitalnych, w których umieszczone są osoby zakażone, a także obiektów izolacji i kwarantanny. 2. Zwalczanie i zapobieganie działalności bioterrorystycznej. 3. Przeciwdziałanie aktom agresji oraz niepokojom wśród społeczeństwa. 4. Przeciwdziałanie dezorganizacji życia społecznego.
Komendant Powiatowy Państwowej Straży Pożarnej	Zwalczanie i zapobieganie działalności bioterrorystycznej.
Starosta powiatu	<ul style="list-style-type: none"> - Organizuje i kieruje do potrzebujących pomoc psychologiczną. - Organizuje masowe grzebanie zmarłych.
Pomaga:	
Kierownik Referatu Oświaty i Spraw Społecznych	<ul style="list-style-type: none"> - Przeciwdziałanie dezorganizacji życia społecznego i koordynuje przyjęcie i rozdział pomocy społecznej i humanitarnej. - Wydziela pomieszczenia socjalne dla osób, których mieszkania wytypowane zostały do odkażania

Koordynator informowania ludności	Współdziałanie w informowaniu publicznym w zakresie sytuacji ogólnej wywołanej przez epidemię.
Powiatowa Stacja Sanitarno- Epidemiologiczna	Prowadzenie kontroli pod kątem wystąpienia zagrożenia epidemicznego w miejscach dużych skupisk ludzkich takich jak: szkoły, przedszkola, miejsca użyteczności publicznej, zakładów pracy
Dyrektor Miejskiego Przedsiębiorstwa Gospodarki Komunalnej.	Prowadzenie rutynowych kontroli ujęć wody, oczyszczalni ścieków, przepompowni, stacji uzdatniania wody.
OGRANICZANIE STRAT	
ZADANIA	ODPOWIEDZIALNI
Monitorowanie stanu bezpieczeństwa epidemicznego miasta.	– Kierownicy jednostek organizacyjnych Państwowej Inspekcji Sanitarnej
Edukacja ludzi.	– Państwowy Powiatowy Inspektor Sanitarny
Szczepienia ochronne ludności cywilnej.	– Państwowy Powiatowy Inspektor Sanitarny
Uruchomienie szczepień ochronnych	– Osoby odpowiedzialne za bezpieczeństwo sanitarno – epidemiologiczne poszczególnych pionów funkcjonalnych oraz dyrektorzy zakładów pracy
Wraz z ogłoszonym na terenie miasta stanem epidemii, zarządzenie ograniczeń swobód i praw człowieka i obywatela oraz uruchomienie świadczeń osobistych i rzeczowych.	– Wojewoda Zachodniopomorski
Postawienie w stan podwyższonej gotowości do działań: – dodatkowej bazy szpitalnej przeznaczonej do leczenia osób zakażonych niebezpieczną chorobą, – placówek przeznaczonych do izolacji chorych i kwarantanny podejrzanych o zakażenie.	– Wojewoda Zachodniopomorski

LIKWIDACJA SKUTKÓW	
ZADANIA	ODPOWIEDZIALNI
Leczenie zakażonych.	– Personel publicznej i niepublicznej służby zdrowia
Uruchomienie ponadstandardowych działań związanych z przechowywaniem zwłok i masowymi pochówkami zmarłych.	– Starosta
Utrzymywanie w podwyższonej gotowości do działania sił i środków struktur krajowego systemu ratowniczo - gaśniczego i sanitarno-epidemicznego, przeznaczonych do odkażania ludzi, pomieszczeń w obiektach kubaturowych i sprzętu.	– Komendant Powiatowy PSP – Państwowy Powiatowy Inspektor Sanitarny

W RAMACH SYSTEMU WYKRYWANIA, OSTRZEGANIA I ALARMOWANIA

Opracowano	URUCHAMIANIE DZIAŁAŃ		UDZ - 25
MCZK	W RAMACH SYSTEMU WYKRYWANIA, OSTRZEGANIA I ALARMOWANIA		
Aktualizowano 25.04.2014r.	URUCHOMIENIE DZIAŁAŃ INTERWENCYJNYCH W OBLICZU ZAGROŻENIA RADIACYJNEGO		
Cel przedsięwzięcia:	Dokonanie oceny sytuacji, analizy i oceny położenia w obliczu zagrożenia miasta . Zdynamizowanie procesu uruchamiania działań reagowania kryzysowego.		
Podstawy prawne:	<ol style="list-style-type: none"> 1. Prawo atomowe z dnia 29 listopada 2000 roku (t.j. Dz. U. z 2012 r. , poz. 264 ze zm.), 2. Rozporządzenie Rady Ministrów z dnia 18 stycznia 2005 roku w sprawie planów postępowania awaryjnego w przypadku zdarzeń radiacyjnych (Dz. U. Nr 20, poz.169 ze zm.), 3. Plan wydawania i dystrybucji preparatów ze stabilnym jodem w przypadku wystąpienia zdarzenia radiacyjnego. 		
Zainicjowanie procedury:	Na polecenie Burmistrza Miasta .		
Zamknięcie procedury:	Po ustąpieniu zagrożenia - na polecenie Burmistrza Miasta na wniosek Wojewody Zachodniopomorskiego.		
ZASADNICZE PRZEDSIĘWZIĘCIA			
PRZEDSIĘWZIĘCIE	UDZ / MZ	OCZEKIWANIA	UWAGI
Przyjęcie informacji o wystąpieniu zagrożenia radiacyjnego przez służby dyżurne MCZK, PSP, SM, Policję. Wzajemne poinformowanie o zagrożeniu.		Analiza zaistniałej sytuacji i prognozowanie jej przebiegu.	
Poinformowanie Burmistrza o wystąpieniu zagrożenia radiacyjnego.			
Poinformowanie Kierownika Referatu Zarządzania Kryzysowego o			

wystąpieniu zagrożenia radiacyjnego.			
Przekazanie informacji do Państwowego, Powiatowego Inspektora Sanitarnego, Powiatowego Lekarza Weterynarii o wystąpieniu zagrożenia radiacyjnego.		Państwowy Powiatowy Inspektor Sanitarny i Powiatowy Lekarz Weterynarii uruchamiają swoje plany postępowania na wypadek zagrożenia radiologicznego	
Doraźne posiedzenie GZZK w pełnym składzie.	UDZ-17	- Kierowanie działaniami w zakresie realizacji zadań zawartych w planie reagowania i planie wydawania preparatu jodowego zgodnie z wydanymi zaleceniami i ostrzeżeniami Wojewody Zachodniopomorskiego . - Postawienie zadań członkom Gminnego Zespołu Zarządzania Kryzysowego w zakresie realizacji przedsięwzięć związanych z zagrożeniem radiacyjnym.	
Przygotowanie do dystrybucji preparatu jodowego.		- W oparciu o plan sprawdzenie przygotowania wytypowanych obiektów i służby zdrowia do wydawania preparatu. - przygotowanie informowania ludności o zasadach i rejonizacji wydawania preparatów.	
Uruchomienie działań ciężących na systemie wykrywania i alarmowania oraz systemie wczesnego ostrzegania.	UDZ – 27 UDZ - 28	- Alarmowanie o zagrożeniu radiacyjnym. - Podjęcie stosownych działań mających na celu minimalizację skutków zdarzenia.	
Podanie do publicznej wiadomości faktu wprowadzenia przez Wojewodę Zachodniopomorskiego działań interwencyjnych oraz konsekwencji wynikających z takiego stanu.	-	- Bieżące informowanie publiczne o działaniach podejmowanych w ramach walki z zagrożeniem radiacyjnym.	
Uruchomienie bezpośredniej komunikacji z obywatelami, polegającej na: - informowaniu społeczeństwa o aktualnej sytuacji promieniotwórczej i prognozach jej dalszego przebiegu, - podaniu do publicznej wiadomości numerów bezpłatnej infolinii i innych telefonów służących do komunikowania bezpośredniego, - uruchomieniu stałego punktu informacyjnego, - zamieszczaniu bieżących danych dotyczących sytuacji kryzysowej, na stronie internetowej ZUW w zakładce WCZK i stronie internetowej UM Darłowo - edukowaniu społeczeństwa.	UDZ - 13	- Informowanie o sposobach najskuteczniejszego zachowania się w obliczu zagrożenia. - Przeciwdziałanie plotce, pogłoskom oraz innym działaniom destrukcyjnym.	
Wprowadzenie działań interwencyjnych w związku ze zdarzeniem radiacyjnym. Ustalenie poziomu i analiza dynamiki przebiegu wartości poziomów interwencyjnych, determinujących zarządzenie: - ewakuacji,	-	- Stworzenie optymalnych warunków prawnych, operacyjnych i organizacyjnych do skutecznej walki z zagrożeniem - Właściwy dobór zakresu działań interwencyjnych poprzez	Wydanie przez Wojewodę rozporządzenia

<ul style="list-style-type: none"> - nakazu pozostawania w pomieszczeniach zamkniętych, - podania preparatów ze stabilnym jodem, - zakazu lub ograniczenia: spożywania skażonej żywności i skażonej wody przeznaczonej do spożycia przez ludzi, żywienia zwierząt skażonymi środkami żywienia zwierząt i pojenia skażoną wodą oraz wypasu zwierząt na skażonym terenie, - czasowego przesiedlenia ludności, - stałego przesiedlenia ludności. 		<p>wydanie zakazu lub ograniczeń.</p> <ul style="list-style-type: none"> - . Ograniczenie skutków zagrożenia radiacyjnego 	
Podanie preparatów ze stabilnym jodem		Zagwarantowanie mieszkańcom miasta możliwości skutecznej ochrony przed skażeniem radioaktywnym.	
Zapewnienia pomieszczeń mieszkalnych dla osób czasowo lub na stałe przeniesionych ze swoich miejsc zamieszkania.	-	<ul style="list-style-type: none"> - Zapewnienie dla poszkodowanych stosownego minimum bytowego. 	Zobowiązanie przez wojewodę organów samorządu gminnego
Prowadzenie działań związanych z zabiegami odkażającymi.		Likwidacja skażonej żywności, odkażanie sprzętu i materiałów.	
Ogłoszenie na terenie miasta, stanu klęski żywiołowej.	UDZ - 62	<ul style="list-style-type: none"> - Uznanie zaistniałej sytuacji za sytuację nadzwyczajną. - Ustanowienie podporządkowania organów władzy publicznej w układzie pionowym. - Wprowadzenie ograniczeń swobód i praw człowieka i obywatela. - Uruchomienie świadczeń osobistych i rzeczowych. - Zdynamiczowanie i zapewnienie skuteczności działań reagowania kryzysowego. 	wniosek Wojewody Zachodniopomorskiego do Prezesa Rady Ministrów
WSPÓLDZIAŁANIE			
OSOBA FUNKCYJNA	ZADANIA		
Główny wykonawca:			
Państwowy Powiatowy Inspektor Sanitarny	<ul style="list-style-type: none"> - Koordynuje realizację stosownych działań organizacyjnych, operacyjnych i wykonawczych, zmierzających do minimalizacji skali zagrożenia radiacyjnego i likwidacji jego skutków, w tym przyjmuje i przygotowuje do dystrybucji tabletki jodku potasu. 		
Wspiera:			
Starosta Sławieński	Uruchomienie „Planu Wydawania i Dystrybucji Preparatów ze Stabilnym Jodem w Przypadku Wystąpienia		

	Zdarzenia Radiacyjnego”.
Burmistrz Miasta	Uruchomienie „Planu Wydawania i Dystrybucji Preparatów ze Stabilnym Jodem w Przypadku Wystąpienia Zdarzenia Radiacyjnego”.
Komendant Powiatowy Policji	– Współdział w realizacji działań interwencyjnych.
Komendant Powiatowy Państwowej Straży Pożarnej	– Współdział w realizacji działań interwencyjnych, głównie z Krajowym Systemem Wykrywania Skażeń i Alarmowania. – Koordynowanie działania sił i środków struktur systemu ratowniczo - gaśniczego, przeznaczonych do dezaktywacji ludzi, pomieszczeń w obiektach kubaturowych i sprzętu.
Zachodniopomorski Wojewódzki Inspektor Ochrony Środowiska	– Stałe monitorowanie poziomu skażenia radiacyjnego wody, gleby i powietrza.
Pomaga:	
Kierownik Referatu Oświaty i Spraw Społecznych	- Realizuje zadania ujęte w „Planie Wydawania i Dystrybucji Preparatów ze Stabilnym Jodem w Przypadku Wystąpienia Zdarzenia Radiacyjnego”. - Sporządza zbiorczy meldunek po zakończeniu wydawania preparatu ze stabilnym jodem, który przekazuje do MCZK celem przesłania do PCZK.
Kierownik Biura Promocji Miasta- Koordynator informowania	Informowanie publiczne w zakresie sytuacji ogólnej wywołanej przez zdarzenie radiacyjne i informowanie w zakresie merytoryki walki ze skutkami zdarzenia radiacyjnego w oparciu o informacje (materiały) Państwowego Powiatowego Inspektora Sanitarnego i Rzecznika Prasowego Wojewody Zachodniopomorskiego
Powiatowy Lekarz Weterynarii	– Realizuje przedsięwzięcia z zakresu kontroli zwierząt, pasz i produktów pochodzenia zwierzęcego pod kątem poziomu ich napromieniowania, a tym samym przydatności do dalszej hodowli lub użytku. – Zapewnia kontrolę i dopuszczenie do hodowli i wykorzystania nieskażonych zwierząt, pasz i produktów pochodzenia zwierzęcego. – We współdziałaniu z siłami porządkowymi, egzekwuje zakaz wypasu zwierząt na skażonych pastwiskach oraz pojenia skażoną wodą.
– Zachodniopomorski Wojewódzki Inspektor Inspekcji Handlowej – Zachodniopomorski Wojewódzki Inspektor Jakości Handlowej Artykułów Rolno - Spożywczych	– We współdziałaniu z siłami porządkowymi: ▪ uczestniczą w wycofaniu ze sprzedaży skażonych produktów spożywczych; ▪ uczestniczą w dostarczaniu ludziom nieskażonej wody i artykułów spożywczych.

OGRANICZANIE STRAT	
ZADANIA	ODPOWIEDZIALNI
– Monitorowanie stanu bezpieczeństwa radiacyjnego.	– Kierownicy jednostek organizacyjnych zobowiązani na

	mocy obowiązującego prawa, do prowadzenia stałych pomiarów poziomu promieniowania radioaktywnego.
– Uruchomienie systemu wykrywania i alarmowania oraz systemie wczesnego ostrzegania.	– Burmistrz Miasta na polecenie Wojewody Zachodniopomorskiego .
– Uruchomienie działań interwencyjnych stosownych do rozmiaru zdarzenia i skali powstałych zagrożeń radiacyjnych.	– Wojewoda Zachodniopomorski; – Pośrednio Burmistrz Miasta
– Informowanie publiczne.	– Rzecznik Prasowy Wojewody; – Rzecznik Prasowy Zachodniopomorskiego Państwowego Wojewódzkiego Inspektora Sanitarnego – Koordynator informowania
– Zapewnienie stosownego potencjału leczniczego w placówkach szpitalnych przeznaczonych do leczenia osób z chorobą popromienną.	– Organy tworzące placówki służby zdrowia na polecenie Wojewody Zachodniopomorskiego.
LIKWIDACJA SKUTKÓW	
ZADANIA	ODPOWIEDZIALNI
– Pomoc psychologiczna potrzebującym.	– Starosta Sławieński – Burmistrz Miasta.
– Grzebanie zmarłych na chorobę popromienną. – Ograniczenie możliwości dalszego pogorszenia sytuacji sanitarno – epidemiologicznej.	– Starosta Sławieński
– Uruchomienie zabiegów specjalnych i sanitarnych.	– Komendant Powiatowy Państwowej Straży Pożarnej; – Państwowy Powiatowy Inspektor Sanitarny.
– Zapewnienie czasowo lub na stałe pozbawionych mieszkań stosownego zastępczego minimum bytowego.	– Burmistrz Miasta.
– Wycofanie z ogólnego dostępu przedmiotów, w tym produktów spożywczych, podejrzanych o napromieniowanie, a także odbiór, transport, przechowywanie i składowanie materiałów, źródeł, odpadów i substancji promieniotwórczych, które doprowadziły do zdarzenia radiacyjnego.	– Zachodniopomorski Państwowy Wojewódzki Inspektor Sanitarny; – Zachodniopomorski Wojewódzki Lekarz Weterynarii; – Zachodniopomorski Wojewódzki Inspektor Inspekcji Handlowej; – Zachodniopomorski Wojewódzki Inspektor Jakości Handlowej Artykułów Rolno – Spożywczych; – Zakład Unieszkodliwiania Odpadów Promieniotwórczych w Otwocku-Świerku.

Opracowano	URUCHAMIANIE DZIAŁAŃ			UDZ - 26			
MCZK					W RAMACH SYSTEMU WYKRYWANIA, OSTRZEGANIA I ALARMOWANIA		
Aktualizowano 25.04.2014r.					URUCHOMIENIE DZIAŁAŃ W OBLICZU ZAGROŻENIA SKAŻENIEM CHEMICZNYM		
Cel przedsięwzięcia:	Dokonanie oceny sytuacji, analizy i oceny położenia w obliczu zagrożenia miasta . Zdynamizowanie procesu uruchamiania działań reagowania kryzysowego.						
Podstawy prawne:	<ul style="list-style-type: none"> - Ustawa z dnia 26 kwietnia 2007 r. o zarządzaniu kryzysowym (Dz. U. z 2013 r., poz. 1166 j.t.) - Ustawa z dnia 3 października 2008 r. o udostępnianiu informacji o środowisku i jego ochronie, udziale społeczeństwa w ochronie środowiska oraz o ocenach oddziaływania na środowisko (Dz. U. z 2008 r. Nr 199, poz. 1227 z późn. zm.). - Ustawa z dnia 27 kwietnia 2001 r. Prawo ochrony środowiska (Dz. U. z 2013 r. poz. 1232 j.t.). - Ustawa z dnia 14 grudnia 2012 r. o odpadach (tj. Dz. U. z 2013 r., poz. 21) <ul style="list-style-type: none"> 1. „Regulamin pracy GZZK”. 2. „Regulamin pracy Miejskiego Centrum Zarządzania Kryzysowego”. 3. Miejski Plan Zarządzania Kryzysowego. 						
Zainicjowanie procedury:	Na polecenie Burmistrza Miasta.						
Zamknięcie procedury:	Po ustąpieniu zagrożenia - na polecenie Burmistrza Miasta.						
ZASADNICZE PRZEDSIĘWZIĘCIA							
PRZEDSIĘWZIĘCIE	UDZ / MZ	OCZEKIWANIA		UWAGI			
Przyjęcie informacji o wystąpieniu zdarzenia z udziałem niebezpiecznych substancji chemicznych przez służby dyżurne PCZK, PSP, SM, Policję. Wzajemne poinformowanie o zagrożeniu.		Przygotowanie sił i środków poszczególnych służb do działania .					
Poinformowanie Burmistrza o wystąpieniu zdarzenia z udziałem niebezpiecznych substancji chemicznych.							

Poinformowanie Kierownika Referatu Zarządzania Kryzysowego o wystąpieniu zdarzenia z udziałem niebezpiecznych substancji chemicznych.			
Monitorowanie zagrożenia.	MZ-10	<ul style="list-style-type: none"> - Dostarczanie aktualnych danych i prognoz dotyczących zagrożenia - Utrzymanie pionowej i poziomej współpracy informacyjnej. - Rozpoznanie czynnika wpływającego na zagrożenie skażeniem chemicznym 	
Zwołanie doraźnego posiedzenia członków GZZK.	UDZ-17	<ul style="list-style-type: none"> - Ocena sytuacji skażeń miasta - Ocena prognozy meteorologicznej w rejonie zdarzenia - Wypracowanie propozycji do decyzji Burmistrza w sprawie walki ze skutkami skażenia chemicznego - Przygotowanie treści komunikatu dla ludności - Przygotowanie planu pracy członków GZZK w trybie ciągłym 	
Aktualizacja Miejskiego Planu Zarządzania Kryzysowego.		Weryfikacja standardowych rozstrzygnięć do realnej sytuacji.	
Uruchomienie /wzmocnienie/ obsady MCZK.	UDZ - 1		

Przygotowanie projektu rozporządzenia porządkowego.	-	- Przygotowanie projektu dokumentu akceptowanego przez przewidywanych uczestników działań i administratora terenu /akwenu/	
Uruchomienie działań grupy operacyjnej GZZK.	UDZ – 18	<ul style="list-style-type: none"> - Rekonesans rejonów największego zagrożenia. - Precyzowanie decyzji Burmistrza w rejonach działań. - Współdziałanie w nadzorze nad przebiegiem działań reagowania kryzysowego 	
Wydanie i ogłoszenie rozporządzenia porządkowego.	-	<ul style="list-style-type: none"> - Doprowadzenie treści dokumentu do wykonawców. - Usystematyzowanie i zdynamizowanie działań zmierzających do minimalizacji zagrożeń i likwidacji skutków skażenia chemicznego 	
Podjęcie decyzji o wprowadzeniu stosownego sygnału alarmowego dla określonego rejonu miasta.	UDZ-27 UDZ – 28	<ul style="list-style-type: none"> - Ostrzeżenie lub zaalarmowanie ludności przed groźbą skażenia chemicznego - Przekazanie ludności informacji o sposobach optymalnych zachowań 	

Podanie treści dokumentu do wiadomości opinii publicznej.	UDZ – 13	- Poinformowanie mieszkańców o zagrożeniu, podejmowanych działaniach oraz wprowadzonych zakazach i nakazach. – Informowanie o sposobach najskuteczniejszego zachowania się w obliczu zagrożenia.	
Aktualizacja planu ewakuacji, w tym potwierdzenie zawartych porozumień i uzgodnień.	-	Potwierdzenie gotowości zagrożonych rejonów miasta do uruchomienia ewakuacji mieszkańców i ich mienia.	
Przygotowanie wniosku do starosty/wojewody, o wsparcie działań przez układ militarny.	-	Przyspieszenie niezbędnych formalności związanych z dynamizacją podejmowanych działań.	
Ewakuacja ludzi z terenów zagrożonych skażeniem.	-	– Zapewnienie bezpieczeństwa zagrożonej ludności. – Ograniczenie do minimum groźby skażenia ludzi.	
Uruchomienie osłony psychologicznej kierowanej do osób skażonych.	-	– Pomoc psychologiczna potrzebującym.	
Przygotowanie stosownych warunków do przechowywania zwłok i masowych pochówków zmarłych.	-	– Grzebanie zmarłych. – Ograniczenie możliwości pogorszenia sytuacji sanitarno – epidemiologicznej.	
Zapewnienia pomieszczeń mieszkalnych dla osób czasowo przeniesionych ze swoich miejsc zamieszkania.	-	– Zapewnienie dla poszkodowanych stosownego minimum bytowego.	
Postawienie w stan podwyższonej gotowości do działania sił i środków wojewódzkich struktur krajowego systemu ratowniczo - gaśniczego i sanitarno-epidemicznego, przeznaczonych do dekontaminacji ludzi, pomieszczeń w obiektach kubaturowych, terenu i sprzętu.	-	– Zapewnienie możliwości prowadzenia zabiegów specjalnych i sanitarnych.	
Bilansowanie potencjału wykonawczego, a jeśli zajdzie taka potrzeba, wnioskowanie o włączenie do działań pododdziałów i oddziałów Sił Zbrojnych RP.	UDZ - 39	– Wzmocnienie zasobów sił i środków przeznaczonych do walki ze skażeniem.	
Przygotowanie wniosku do starosty wojewody, o ogłoszenie na określonym terenie, stanu klęski żywiołowej.	-	Przyspieszenie niezbędnych formalności związanych z dynamizacją podejmowanych działań.	
Wycofanie przedmiotów, w tym produktów spożywczych, podejrzanych o skażenie i przekazanie ich do dekontaminacji lub utylizacji.	-	– Przeciwdziałanie rozwojowi skażeń.	
Przy wykorzystaniu trybu raportowania dobowego, informowanie o sytuacji kryzysowej na terenie miasta : – PCZK – GCZK sąsiednich gmin.	RD	– Precyzyjne informowanie o zdarzeniach (zagrożeniach) bieżących oraz o bilansie przeprowadzonych działań.	

WSPÓŁDZIAŁANIE	
OSOBA FUNKCYJNA	ZADANIA
Główny wykonawca:	
Komendant Powiatowy Państwowej Straży Pożarnej	<ol style="list-style-type: none"> 1. Koordynuje realizację stosownych działań organizacyjnych, operacyjnych i wykonawczych, zmierzających do minimalizacji skali skażenia i likwidacji jego skutków. 2. Identyfikacja substancji stwarzającej zagrożenie w czasie powstałego zdarzenia. 3. Ratowanie życia ludzi i zwierząt zagrożonych skażeniem substancją niebezpieczną. 4. Prognozowanie rozwoju skażenia środowiska i ocenę rozmiarów zagrożenia oraz zmian wielkości strefy zagrożenia dla ludności. 5. Dopasowanie sprzętu oraz technik ratowniczych do miejsca zdarzenia i rodzaju substancji niebezpiecznej stwarzającej zagrożenie. 6. Podjęcie działań mających na celu ograniczenie i neutralizację substancji niebezpiecznej.

Wspiera:	
Główny wykonawca sektora zadaniowego	Wyznacza kierownika Grupy Operacyjnej.
Członkowie GZZK zobowiązani do delegowania swoich przedstawicieli do składu Grupy Operacyjnej.	Zapewniają sformowanie składu osobowego Grupy.
Sekretarz Miasta	Nadzoruje realizację przedsięwzięć gwarantujących Grupie Operacyjnej optymalne warunki pracy.
Zachodniopomorski Wojewódzki Inspektor Ochrony Środowiska	<ul style="list-style-type: none"> - Stałe monitorowanie poziomu skażenia chemicznego wody, gleby i powietrza. - Wydawanie decyzji dotyczących rekultywacji terenów i utylizacji substancji niebezpiecznej i skażonych przedmiotów.
Państwowy Powiatowy Inspektor Sanitarny	<ul style="list-style-type: none"> - Stałe monitorowanie poziomu skażenia chemicznego ludzi. - Wydawanie zgody na ponowne zasiedlenie skażonych wcześniej pomieszczeń.
Pomaga:	
Komendant Powiatowy Policji	<ul style="list-style-type: none"> - Zabezpieczenie i blokada wjazdowych i wyjazdowych dróg w obszarze zagrożonym ; - W przypadku uzasadnionego podejrzenia, że do skażenia doszło na skutek działania celowego, współuczestniczy w czynnościach śledczo – dochodzeniowych, mających na celu wykrycie sprawcy zdarzenia oraz minimalizację skutków takiej sytuacji. - Kontrola ruchu kołowego i pieszego w obszarze zagrożonym.

Powiatowy Lekarz Weterynarii	<ul style="list-style-type: none"> - Realizuje przedsięwzięcia z zakresu kontroli zwierząt, pasz i produktów pochodzenia zwierzęcego pod kontem poziomu ich skażenia chemicznego, a tym samym przydatności do dalszej hodowli lub użytku. - Zapewnia kontrolę i dopuszczenie do hodowli i wykorzystania nieskażonych zwierząt, pasz i produktów pochodzenia zwierzęcego. - We współdziałaniu z siłami porządkowymi, egzekwuje zakaz wypasu zwierząt na skażonych pastwiskach oraz pojenia skażoną wodą.
Zachodniopomorski Wojewódzki Inspektor Inspekcji Handlowej Zachodniopomorski Wojewódzki Inspektor Jakości Handlowej Artykułów Rolno - Spożywczych	<p>We współdziałaniu z siłami porządkowymi:</p> <ul style="list-style-type: none"> - uczestniczą w dostarczaniu ludziom nieskażonej wody i artykułów spożywczych. - uczestniczą w wycofaniu ze sprzedaży skażonych produktów spożywczych
Sekretarz Miasta	<ul style="list-style-type: none"> - Zapewnia Grupie Operacyjnej zabezpieczenie socjalne i transportowe. - Zapewnia funkcjonowanie UM w zasadniczym i w zapasowym miejscu pracy
Kierownik Referatu Zarządzania Kryzysowego	Przygotowanie i zapewnienie działania systemu wykrywania i alarmowania oraz systemu wczesnego ostrzeżenia o zagrożeniach.
Pracownik MCZK,	Sporządza zbiorczy meldunek po ustaniu zagrożenia, który przesyła do PCZK.
Koordynator informowania	<ul style="list-style-type: none"> - Prowadzi bieżące informowanie publiczne w zakresie merytoryki walki ze skutkami skażenia chemicznego.
OGRANICZANIE STRAT	
ZADANIA	ODPOWIEDZIALNI
Ewakuacja ludzi oraz zwierząt z terenów zagrożonych skażeniem.	Kierownik Referatu Oświaty i Spraw Społecznych
<ul style="list-style-type: none"> - Ochrona zwierząt przed skażeniem. - Udzielanie pomocy zwierzętom skażonym. - Badanie pasz pod kątem jej czystości i przydatności do spożycia. 	Powiatowy Lekarz Weterynarii
<ul style="list-style-type: none"> - Podawanie antydotum osobom skażonym lub narażonym na skażenie. 	<ul style="list-style-type: none"> - Państwowy Powiatowy Inspektor Sanitarny - lekarze specjaliści w dziedzinie zatruc
LIKWIDACJA SKUTKÓW	
ZADANIA	ODPOWIEDZIALNI
<ul style="list-style-type: none"> - Pomoc psychologiczna potrzebującym. 	<ul style="list-style-type: none"> - Starosta/ Burmistrz.
<ul style="list-style-type: none"> - Grzebanie osób zmarłych. - Ograniczenie możliwości dalszego pogorszenia sytuacji sanitarno – epidemiologicznej. 	<ul style="list-style-type: none"> - Starosta.
<ul style="list-style-type: none"> - Zapewnienie ewakuowanym stosownego minimum bytowego. 	<ul style="list-style-type: none"> - Burmistrz poprzez kierownika MOPS.

<ul style="list-style-type: none"> - Uruchomienie zabiegów specjalnych i sanitarnych. - Prowadzenie dekontaminacji ludzi, pomieszczeń w obiektach kubaturowych, terenu i sprzętu 	<ul style="list-style-type: none"> - Komendant Powiatowy Państwowej Straży Pożarnej; - Państwowy Powiatowy Inspektor Sanitarny.
<ul style="list-style-type: none"> - Wycofanie z ogólnego dostępu przedmiotów, w tym produktów spożywczych, podejrzanych o skażenie, a także odbiór, transport, przechowywanie i składowanie materiałów, odpadów i substancji chemicznych, które doprowadziły do skażenia. 	<ul style="list-style-type: none"> - Zachodniopomorski Wojewódzki Inspektor Inspekcji Handlowej; - Zachodniopomorski Wojewódzki Inspektor Jakości Handlowej Artykułów Rolno – Spożywczych;
<ul style="list-style-type: none"> - Podjęcie prac rekultywacyjnych terenów i utylizacji substancji niebezpiecznej i skażonych przedmiotów. 	<ul style="list-style-type: none"> - Zachodniopomorski Wojewódzki Inspektor Ochrony Środowiska; - .Burmistrz poprzez Insp. ds. ochrony środowiska; - Dyrektorzy /kierownicy/ jednostek organizacyjnych posiadający specjalistyczny sprzęt do zbierania substancji niebezpiecznej z powierzchni wody lub gleby.

Opracowano	URUCHAMIANIE DZIAŁAŃ			UDZ - 27			
MCZK					W RAMACH SYSTEMU WYKRYWANIA, OSTRZEGANIA I ALARMOWANIA		
Aktualizowano 25.04.2014r.					URUCHOMIENIE SYSTEMU WCZESNEGO OSTRZEGANIA		
Cel przedsięwzięcia:	Monitorowanie występującego zagrożenia.						
Podstawy prawne:	<ol style="list-style-type: none"> 1. Ustawa z dnia 26 kwietnia 2007 r. o zarządzaniu kryzysowym (t.j. Dz. U. z 2013r. poz.1166.) 2. Ustawa z dnia 8 marca 1990 r. o samorządzie gminnym (t.j. Dz. U. z 2013 r. poz. 594 ze zm.). 3. Zarządzenia Nr 213/2013 Wojewody Zachodniopomorskiego Szefa Obrony Cywilnej Województwa Zachodniopomorskiego z dnia 21.06.2013 r. w sprawie organizacji i działania wojewódzkiego systemu wykrywania i alarmowania oraz wojewódzkiego systemu wczesnego ostrzegania o skażeniach. 4. Rozporządzenie Rady Ministrów z dnia 7 stycznia 2013 r. w sprawie systemów wykrywania skażeń i powiadamiania o ich wystąpieniu oraz właściwości organów w tych sprawach (Dz. U. z 2013 r., poz. 96). 5. Zarządzenie nr 1/2004 Szefa Obrony Cywilnej Miasta - Burmistrza Miasta Darłowo z dnia 2 marca 2004r. w sprawie zasad działania systemu wykrywania i alarmowania (SWA) obrony cywilnej, w tym systemu wczesnego ostrzegania (SWO) na obszarze miasta Darłowo. 6. Miejski Plan Zarządzania Kryzysowego. 7. Regulamin pracy Miejskiego Centrum Zarządzania Kryzysowego 8. Regulamin pracy GZZK 						
Zainicjowanie procedury:	Na polecenie Burmistrza Miasta na wniosek Wojewody.						
Zamknięcie procedury:	Na polecenie Burmistrza Miasta po ustąpieniu zagrożenia na wniosek Wojewody						
ZASADNICZE PRZEDSIĘWZIĘCIA							
PRZEDSIĘWZIĘCIE	UDZ / MZ	OCZEKIWANIA	UWAGI				
Uzyskiwanie informacji z systemu monitorowania zagrożeń systemu wczesnego ostrzegania /SWO/: Jednostkami zbierania i	MZ	- Uzyskiwanie aktualnych danych i prognoz dotyczących zagrożenia.					

przetwarzania informacji oraz alarmowania SWO ciągłą obserwacją obiektów stwarzających potencjalne zagrożenie są służby dyżurne (dyspozytorskie, operacyjne) straży pożarnych, jednostek wojskowych, straży granicznej, zakładów pracy, przewoźników pracujące całodobowo Wzajemne poinformowanie o zagrożeniu.		- Utrzymanie współpracy informacyjnej	
W przypadku wystąpienia na obszarze miasta zagrożeń będących skutkiem klęsk żywiołowych, katastrof technicznych oraz działań zbrojnych następuje pełne rozwinięcie pracy MCZK, które po otrzymaniu informacji o wystąpieniu nadzwyczajnego zagrożenia miasta postępuje zgodnie z procedurami reagowania kryzysowego zawartymi w planie	UDZ-2	- Utrzymywanie ciągłej łączności oraz współdziałania z odpowiednimi centrami, służbami, inspekcjami, strażami, operatorami komunalnymi - Wzmocnienie monitoringu sytuacji - Działanie ostrzegania i alarmowania ludności - Sprawne rozwinięcie systemu wykrywania i alarmowania /SWA/	
Zwołanie doraźnego posiedzenia członków GZZK w składzie wynikającym z siatki bezpieczeństwa	UDZ – 13 UDZ-17	- Zbieranie danych, analizowanie, ocena sytuacji zagrożenia i podjętych dotychczas działań. - Wszystkie siły i środki systemu wczesnego ostrzegania (SWO) w przypadku zaistnienia sytuacji kryzysowej postępują zgodnie opracowanymi planami operacyjnymi reagowania kryzysowego. - Znajomość zadań i umiejętności posługiwania się sprzętem /metodykami/ przez osoby funkcyjne	
W oparciu o wyniki monitorowania i uzyskane ostrzeżenie oraz o decyzję odpowiedniego organu administracji publicznej, wydanie komunikatu ostrzegawczego przed możliwością wystąpienia skażenia chemicznego, radiacyjnego lub biologicznego, albo klęski żywiołowej lub zagrożenia środowiska.	-	- Wyprzedzające ostrzeżenie ludności o możliwości wystąpienia zdarzenia generującego sytuację kryzysową. - Doprowadzenie do wiadomości społeczeństwa zaleceń dotyczących sposobu postępowania w obliczu mogącego wystąpić zagrożenia (zaopatrzone w zalecenia co do sposobów dalszego postępowania i odpowiednich zachowań).. - ogniwom organizacyjnym narażonym na skutki zagrożenia; - pionom funkcjonalnym zobowiązanym do reagowania na przewidywane zagrożenie lub jego skutki;	
Poszerzanie kręgu odbiorców ostrzeżenia poprzez wykorzystanie niestandardowych środków przekazu, takich jak: - urzędnicy głośnomówiące radiowozów policyjnych, samochodu służbowego straży miejskiej, samochodów straży pożarnej, - kurierzy działający zgodnie z metodą „od drzwi, do drzwi”, - informacje przekazywane przez nauczycieli w trakcie zajęć	-	- Spotęgowanie skuteczności procesu ostrzegania.	

<p>lekcyjnych,</p> <ul style="list-style-type: none"> - przekaz do wiernych zgromadzonych w kościołach lub innych miejscach kultu religijnego, - kolportaż ulotek i plakatów. 			
<p>Wykorzystując gryf kompetencyjny, przekazanie określonym osobom funkcyjnym informacji o zagrożeniu, w szczególności do Powiatowego Inspektora Sanitarnego, Powiatowego Lekarza Weterynarii, oraz zakładowych służb dyspozytorskich o wystąpieniu zagrożenia</p>	UDZ - 0	<ul style="list-style-type: none"> - Utrzymanie stałego informowania o stanie bezpieczeństwa miasta . - Uprzedzenie przed zagrożeniem osób kreatywnych dla początkowej fazy reagowania kryzysowego. - Spływ wiadomości potwierdzających lub wykluczających wystąpienie zagrożenia. - 	
<p>Monitorowanie rozwoju zagrożenia i kierunków prawdopodobnego rozprzestrzeniania</p>		<p>Dostarczanie aktualnych danych i prognoz dotyczących wystąpienia zagrożenia</p>	
<p>Po uruchomieniu działania drużyny wykrywania i alarmowania (dwa), punktów alarmowania zakładów pracy (pAI)</p>		<p>- Krótkie szkolenie przypominające znajomość zadań i umiejętności posługiwania się sprzętem /metodykami/ przez osoby funkcyjne dwa</p>	
<p>Poinformowanie PCZK o osiągnięciu pełnej gotowości do działania SWA</p>		<p>Następuje wymiana informacji z POADA i jednostkami współdziałającymi w ramach KSWSiA elementu wojewódzkiego</p>	
<p>Działanie drużyny wykrywania i alarmowania na stanowisku pracy w MCZK</p>	RD	<ul style="list-style-type: none"> - Opracowanie wstępnej prognozy zagrożenia w ATP-45B: <ul style="list-style-type: none"> a) wstępna ocena rodzaju zagrożenia i możliwości jego rozwoju, b) szacunkowe określenie zasięgu zdarzenia, c) określenie następstw zdarzenia. - Przekazywanie uzyskiwanych informacji w ramach KSWSiA do POADA w standardzie ATP-45B - Przekazywanie Szefowi OC Miasta propozycji zalecanych procedur postępowania i sposobów zachowania się ludności w zaistniałej sytuacji - Alarmowanie zagrożonej ludności poprzez ogłaszanie sygnałów ostrzegania i alarmowania - Bilansowanie podjętych działań w raporcie dobowym. 	

WSPÓŁDZIAŁANIE	
OSOBA FUNKCYJNA	ZADANIA
Główny wykonawca:	
Burmistrz	Kieruje SWO na terenie miasta. Uzgadnia współdziałanie z organami administracji wojskowej i policji w zakresie ostrzegania i alarmowania
Wspiera:	
Komendant Gminnej Formacji Wykrywania i Alarmowania	- Realizuje zadania zgodnie z jej planem działania stosownie do zagrożenia
Kierownik Referatu Zarządzania Kryzysowego - Kierownik MCZK	- Pełni nadzór nad pracą gfwa, współpracuje z jednostkami systemu SWO - Realizuje współdziałanie z organami administracji wojskowej i policji w zakresie ostrzegania i alarmowania - Utrzymuje sprawność systemu alarmowania ludności
Redaktorzy naczelni lokalnych mediów	- U uruchomienie informowania publicznego opartego o treści ostrzeżeń generowanych przez MCZK.
Kierownicy jednostek organizacyjnych narażonych na przewidywane niebezpieczeństwa.	- U uruchomienie informowania podległych sobie struktur, opartego o treści ostrzeżeń generowanych przez MCZK.
Pomaga:	
PSP, Policja, Straż Miejska, MPGK	- Wydają polecenia wyjazdu dla pojazdów z urządzeniami nagłośniającymi celem ostrzegania i alarmowania ludności
Dyżurny MCZK /gfwa	- Dostarczanie aktualnych danych i prognoz dotyczących wystąpienia zagrożenia. - Monitorowanie rozwoju zagrożenia i kierunków prawdopodobnego rozprzestrzeniania. - Przekazywanie decyzji i obieg informacji

OGRANICZANIE STRAT	
ZADANIA	ODPOWIEDZIALNI
Ostrzeganie przed możliwością wystąpienia skażenia chemicznego, radiacyjnego lub biologicznego, albo klęski żywiołowej lub zagrożenia środowiska..	Kierownik MCZK.

LIKWIDACJA SKUTKÓW	
ZADANIA	ODPOWIEDZIALNI

Opracowano	URUCHAMIANIE DZIAŁAŃ			UDZ - 28			
MCZK					W RAMACH SYSTEMU WYKRYWANIA, OSTRZEGANIA I ALARMOWANIA		
Aktualizowano 25.04.2014r.					URUCHOMIENIE SYSTEMU WYKRYWANIE I ALARMOWANIE		
Cel przedsięwzięcia:	Uruchomienie systemu Alarmowania o zagrożeniu społeczeństwo.						
Podstawy prawne:	<ol style="list-style-type: none"> 1. Ustawa z dnia 26 kwietnia 2007 r. o zarządzaniu kryzysowym (t.j. Dz. U. z 2013r. poz. 1166) 2. Ustawa z dnia 8 marca 1990 r. o samorządzie gminnym (t.j. Dz. U. z 2013 r. poz. 594 ze zm.). 3. Zarządzenia Nr 213/2013 Wojewody Zachodniopomorskiego Szefa Obrony Cywilnej Województwa Zachodniopomorskiego z dnia 21.06.2013 r. w sprawie organizacji i działania wojewódzkiego systemu wykrywania i alarmowania oraz wojewódzkiego systemu wczesnego ostrzegania o skażeniach. 4. Rozporządzenie Rady Ministrów z dnia 7 stycznia 2013 r. w sprawie systemów wykrywania skażeń i powiadamiania o ich wystąpieniu oraz właściwości organów w tych sprawach (Dz. U. z 2013 r., poz. 96). 5. Zarządzenie nr 1/2004 Szefa Obrony Cywilnej Miasta - Burmistrza Miasta Darłowo z dnia 2 marca 2004r. w sprawie zasad działania systemu wykrywania i alarmowania (SWA) obrony cywilnej, w tym systemu wczesnego ostrzegania (SWO) na obszarze miasta Darłowo. 6. Miejski Plan Zarządzania Kryzysowego. 7. Regulamin pracy Miejskiego Centrum Zarządzania Kryzysowego 8. Regulamin pracy GZZK 						
Zainicjowanie procedury:	Na polecenie Burmistrza Miasta po uzyskaniu informacji o zagrożeniu lub zdarzeniu.						
Zamknięcie procedury:	Na polecenie Burmistrza Miasta na wniosek głównego wykonawcy działań reagowania kryzysowego.						
ZASADNICZE PRZEDSIĘWZIĘCIA							
PRZEDSIĘWZIĘCIE	UDZ / MZ	OCZEKIWANIA	UWAGI				
Przyjęcie informacji o zagrożeniu lub zdarzeniu od ogniwa monitorującego stan środowiska Wzajemne poinformowanie o		- Uzyskiwanie aktualnych danych i prognoz dotyczących zagrożenia.					

zagrożeniu.		- Utrzymanie współpracy informacyjnej	
Analiza zaistniałej sytuacji , ocena zagrożenia.		- Podjęcie decyzji o uruchomieniu systemu wykrywania i alarmowania. - w razie potrzeby uruchomienie ewakuacji ludzi i zwierząt hodowlanych.	
Opracowanie i przekazanie do mediów, KP PSP, KP Policji, SM komunikatów ostrzegawczych.		Ogłoszenie komunikatów przez radio, telewizję oraz urządzenia nagłaśniające zamontowane na pojazdach służbowych.	
Rozwinięcie miejskich jednostek wchodzących w skład systemu wykrywania i alarmowania.		- Rozwinięcie gminnej formacji wykrywania alarmowania, opracowanie szczegółowych prognoz w zakresie rozwoju zagrożenia. - Przeciwdziałanie zagrożeniom życia i zdrowia oraz minimalizowanie skali strat i szkód.	
Po uruchomieniu działania gminnej formacji wykrywania i alarmowania (gfwa), punktów alarmowania zakładów pracy (pAI)		- Krótkie szkolenie przypominające znajomość zadań i umiejętności posługiwania się sprzętem /metodykami/ przez osoby funkcyjne gfwa	
Poinformowanie PCZK o osiągnięciu pełnej gotowości do działania SWA		Następuje wymiana informacji z POADA i jednostkami współdziałającymi w ramach KSWSiA elementu wojewódzkiego	
Działanie gminnej formacji wykrywania i alarmowania na stanowisku pracy w MCZK		- Opracowanie wstępnej prognozy zagrożenia w ATP-45B: a) wstępna ocena rodzaju zagrożenia i możliwości jego rozwoju, b) szacunkowe określenie zasięgu zdarzenia, precyzowanie danych określających parametry zagrożenia. c) określenie następstw zdarzenia. - Przekazywanie uzyskiwanych informacji w ramach KSWSiA do POADA w standardzie ATP-45B - Przekazywanie Szefowi OC Miasta propozycji zalecanych procedur postępowania i sposobów zachowania się ludności w zaistniałej sytuacji - Alarmowanie zagrożonej ludności poprzez ogłaszanie sygnałów ostrzegania i alarmowania	

W oparciu o decyzję, ogłoszenie sygnału alarmowego o wystąpieniu skażenia chemicznego, radiacyjnego lub biologicznego.	UDZ – 27 UDZ - 13	<ul style="list-style-type: none"> – Alarmowanie władz, służb i ludności o wystąpieniu zdarzenia generującego sytuację kryzysową. – Doprowadzenie do wiadomości społeczeństwa zaleceń dotyczących sposobu postępowania w obliczu potencjalnego zagrożenia. – W razie potrzeby uruchomienie systemu alarmowania 	
<p>Opracowanie i przesłanie do PCZK raportu sytuacyjnego o wystąpieniu skażenia chemicznego, radiacyjnego lub biologicznego, zawierającego:</p> <ul style="list-style-type: none"> – informację o rodzaju uwolnionej substancji niebezpiecznej, – dane z analizy sytuacji oraz parametry prognozowanego zagrożenia, – informacje dotyczące rozmachu zarządzonych ewakuacji, – inne dane charakteryzujące zaistniałą sytuację. 	RD	Informowanie o wystąpieniu zagrożenia.	

WSPÓLDZIAŁANIE	
OSOBA FUNKCYJNA	ZADANIA
Główny wykonawca:	
Burmistrz	Koordynuje SWA na terenie miasta. Uzgadnia współdziałanie z organami administracji wojskowej i policji w zakresie ostrzegania i alarmowania
Wspiera:	
Komendant Powiatowy PSP	– Kierowanie systemem wykrywania skażeń chemicznych.
Państwowy Powiatowy Inspektor Sanitarny	– Kierowanie systemem wykrywania skażeń radiacyjnych i biologicznych.
Komendant gminnej formacji Wykrywania i Alarmowania	- Realizuje zadania zgodnie z jej planem działania stosownie do zagrożenia
Kierownik MCZK	<ul style="list-style-type: none"> - Pełni nadzór nad pracą gfw, współpracuje z jednostkami systemu SWA - Realizuje współdziałanie z organami administracji wojskowej i policji w zakresie ostrzegania i alarmowania - Utrzymuje sprawność systemu alarmowania ludności
Pomaga:	
Pal w zakładach, instytucjach miasta, jednostki SWA miasta	– Współdziałają z Urzędem Miejskim, prowadzą monitoring, wykonują zalecenia Burmistrza

PSP, Policja, Straż Miejska, MPGK	– Wydają polecenia wyjazdu dla pojazdów z urządzeniami nagłaśniającymi celem ostrzegania i alarmowania ludności
Koordinator informowania	– Koordynuje procesem informowania publicznego.

OGRANICZANIE STRAT

ZADANIA	ODPOWIEDZIALNI
Stałe monitorowanie środowiska i obecności w nim chemicznych, radiacyjnych i biologicznych czynników niebezpiecznych.	Kierownicy jednostek monitorujących.
Alarmowanie przed skażeniem chemicznym, radiacyjnym lub biologicznym.	Burmistrz Miasta.

LIKWIDACJA SKUTKÓW

ZADANIA	ODPOWIEDZIALNI

Opracowano	URUCHAMIANIE DZIAŁAŃ			UDZ - 29			
MCZK					W RAMACH SYSTEMU WYKRYWANIA, OSTRZEGANIA I ALARMOWANIA		
Aktualizowano 25.04.2014r.					DZIAŁANIA ZWIĄZANE Z WPROWADZENIEM LUB OGŁOSZENIEM SYGNAŁU LUB KOMUNIKATU OSTRZEGAWCZEGO POWSZECHNIE OBOWIĄZUJĄCEGO NA TERYTORIUM RP		
Cel przedsięwzięcia:	Ogłoszenie stanu zagrożenia sygnałem alarmowym lub komunikatem ostrzegawczym.						
Podstawy prawne:	<ol style="list-style-type: none"> 1. Ustawa z dnia 26 kwietnia 2007 r. o zarządzaniu kryzysowym (t.j. Dz. U. z 2013r. poz. 1166) 2. Ustawa z dnia 8 marca 1990 r. o samorządzie gminnym (t.j. Dz. U. z 2013 r. poz. 594 ze zm.). 3. Zarządzenia Nr 213/2013 Wojewody Zachodniopomorskiego Szefa Obrony Cywilnej Województwa Zachodniopomorskiego z dnia 21.06.2013 r. w sprawie organizacji i działania wojewódzkiego systemu wykrywania i alarmowania oraz wojewódzkiego systemu wczesnego ostrzegania o skażeniach. 4. Rozporządzenie Rady Ministrów z dnia 7 stycznia 2013 r. w sprawie systemów wykrywania skażeń i powiadamiania o ich wystąpieniu oraz właściwości organów w tych sprawach (Dz. U. z 2013 r., poz. 96). 5. Zarządzenie nr 1/2004 Szefa Obrony Cywilnej Miasta - Burmistrza Miasta Darłowo z dnia 2 marca 2004r. w sprawie zasad działania systemu wykrywania i alarmowania (SWA) obrony cywilnej, w tym systemu wczesnego ostrzegania (SWO) na obszarze miasta Darłowo. 6. Miejski Plan Zarządzania Kryzysowego. 7. Regulamin pracy Miejskiego Centrum Zarządzania Kryzysowego 8. Regulamin pracy GZZK 						
Zainicjowanie procedury:	Na polecenie Burmistrza Miasta.						
Zamknięcie procedury:	Na polecenie Burmistrza Miasta.						
ZASADNICZE PRZEDSIĘWZIĘCIA							
PRZEDSIĘWZIĘCIE	UDZ / MZ	OCZEKIWANIA	UWAGI				

Odbiór przez MCZK informacji, komunikatu lub ostrzeżenia przed możliwością zakłócenia aktualnego stanu bezpieczeństwa powszechnego lub porządku publicznego miasta .	UDZ - 27	<ul style="list-style-type: none"> - Wyprzedzające wejście w posiadanie wiedzy na temat możliwego zagrożenia stanu bezpieczeństwa powszechnego i porządku publicznego miasta . - Potwierdzenie otrzymanej informacji w jej celu uwiarygodnienia i eliminacja groźby dezinformacji - Analiza otrzymanego sygnału lub komunikatu, określenie rodzaju zagrożenia - Wzajemna wymiana informacji. 	
W oparciu o decyzję, wydanie komunikatu ostrzegawczego przed możliwością wystąpienia skażenia chemicznego, radiacyjnego lub biologicznego, albo klęski żywiołowej lub zagrożenia środowiska.	UDZ - 27	<ul style="list-style-type: none"> - Wyprzedzające ostrzeganie służb i ludności o możliwości wystąpienia zdarzenia generującego sytuację kryzysową. - Doprowadzenie do wiadomości społeczeństwa zaleceń dotyczących sposobu postępowania w obliczu mogącego wystąpić zagrożenia. 	
Na polecenie Burmistrza Miasta, odwołanie sygnału alarmu.	-	Przywrócenie pierwotnego stanu.	

KOMUNIKATY OSTRZEGAWCZE

Rodzaj komunikatu	Sposób ogłoszenia komunikatu		Sposób odwołania komunikatu	
	Akustyczny system alarmowy	Środki masowego przekazu	Akustyczny system alarmowy	Środki masowego przekazu
Uprzedzenie o zagrożeniu skażeniami	-	Powtarzana trzykrotnie zapowiedź słowna: Uwaga! Uwaga! Osoby znajdujące się na terenie około godz. min. może nastąpić skażenie (podać rodzaj skażenia) w kierunku (podać kierunek)	-	Powtarzana trzykrotnie zapowiedź słowna: Uwaga! Uwaga! Odwołuję uprzedzenie o zagrożeniu (rodzaj skażenia) dla
Uprzedzenie o zagrożeniu zakażeniami	-	Formę i treść komunikatu uprzedzenia o zagrożeniu zakażeniami ustalają organy Państwowej Inspekcji Sanitarnej.	-	Formę i treść komunikatu uprzedzenia odwoławczego, ustalają organy Państwowej Inspekcji Sanitarnej.
Uprzedzenie o klęskach żywiołowych i zagrożeniu środowiska	-	Powtarzana trzykrotnie zapowiedź słowna: Informacja o zagrożeniu i sposobie postępowania mieszkańców	-	Powtarzana trzykrotnie zapowiedź słowna: Uwaga! Uwaga! Odwołuję alarm o klęskach dla

URUCHOMIENIE DZIAŁAŃ			
PRZEDSIĘWZIĘCIE	UDZ / MZ	OCZEKIWANIA	UWAGI
Odbiór od podmiotu monitorującego, informacji o wystąpieniu skażenia chemicznego, radiacyjnego lub biologicznego, zawierającej: – informację o rodzaju uwolnionej substancji niebezpiecznej, – orientacyjną informację o kierunku rozprzestrzeniania się skażenia.	UDZ - 28	Uprzedzenie o wystąpieniu zagrożenia.	
Potwierdzenie otrzymanej informacji.	UDZ - 28	Uwiarygodnienie informacji i eliminacja groźby dezinformacji.	
W oparciu o decyzję, ogłoszenie sygnału alarmowego o wystąpieniu skażenia chemicznego, radiacyjnego lub biologicznego.	UDZ - 28	– Alarmowanie władz, służb i ludności o wystąpieniu zdarzenia generującego sytuację kryzysową. – Doprowadzenie do wiadomości społeczeństwa zaleceń dotyczących sposobu postępowania w obliczu potencjalnego zagrożenia.	
Na polecenie Burmistrza , odwołanie sygnału alarmu.	-	Przywrócenie pierwotnego stanu.	

Lp.	Rodzaj alarmu	Sposób ogłoszenia alarmów		
		Akustyczny system alarmowy	Środki masowego przekazu	Wizualny sygnał alarmowy
1	Ogłoszenie alarmu	Sygnał akustyczny – modulowany dźwięk syreny przez trzy minuty.	Powtarzana trzykrotnie zapowiedź słowna: Uwaga! Uwaga! Uwaga! Ogłaszam alarm (podać przyczynę, rodzaj alarmu, itp.) dla	Znak żółty w kształcie trójkąta lub w uzasadnionych przypadkach innej figury geometrycznej
2	Odwołanie alarmu	Sygnał akustyczny – ciągły dźwięk syreny przez trzy minuty.	Powtarzana trzykrotnie zapowiedź słowna: Uwaga! Uwaga! Uwaga! Odwołuję alarm (podać przyczynę, rodzaj alarmu, itp.) dla	

WSPÓŁDZIAŁANIE	
OSOBA FUNKCYJNA	ZADANIA
Główny wykonawca:	
Burmistrz Miasta	Kieruje procesem wczesnego ostrzegania
Wspiera:	
Kierownik Referatu Zarządzania Kryzysowego	<ul style="list-style-type: none"> – Kieruje MCZK – Przekazuje komunikaty lub ostrzeżenia przed możliwością zakłócenia aktualnego stanu bezpieczeństwa powszechnego lub porządku publicznego miasta – Ogłasza sygnały alarmowe o wystąpieniu skażenia chemicznego, radiacyjnego lub biologicznego.
Redaktorzy naczelni lokalnych mediów	– Uruchomienie informowania publicznego opartego o treści ostrzeżeń generowanych przez MCZK.
Kierownicy jednostek organizacyjnych narażonych na przewidywane niebezpieczeństwa.	– Uruchomienie informowania podległych sobie struktur, opartego o treści ostrzeżeń generowanych przez MCZK.
Pomaga:	
Koordinator informowania	– Koordynuje procesem informowania publicznego.
<ul style="list-style-type: none"> – Komendant Powiatowy PSP, – Komendant Powiatowy Policji, – Komendant Straży Miejskiej, – Dyrektor MPGK 	– Uruchomienie niestandardowych form przekazu informacyjnego.
OGRANICZANIE STRAT	
ZADANIA	ODPOWIEDZIALNI
Ostrzeganie przed możliwością wystąpienia skażenia chemicznego, radiacyjnego lub biologicznego, albo klęski żywiołowej lub zagrożenia środowiska.	Burmistrz Miasta
Alarmowanie o wystąpieniu skażenia chemicznego, radiacyjnego lub biologicznego.	Burmistrz Miasta
LIKWIDACJA SKUTKÓW	
ZADANIA	ODPOWIEDZIALNI

Opracowano	URUCHAMIANIE DZIAŁAŃ			UDZ - 30			
MCZK					W RAMACH SYSTEMU WYKRYWANIA, OSTRZEGANIA I ALARMOWANIA		
Aktualizowano 25.04.2014r.					POSTĘPOWANIA Z MATERIAŁAMI I SUBSTANCJAMI NIEBEZPIECZNYMI BĘDĄCYMI SKUTKIEM KLĘSKI ŻYWIOŁOWEJ		
Cel przedsięwzięcia:	Likwidacja materiałów i substancji niebezpiecznych nie emitujących promieniowania radioaktywnego, uwolnionych na skutek klęski żywiołowej						
Podstawy prawne:	<ul style="list-style-type: none"> - Ustawa z dnia 18 kwietnia 2002 r. o stanie klęski żywiołowej (Dz. U. z 2002 r. Nr 62, poz. 558). - Ustawa z dnia 27 kwietnia 2001 r. Prawo ochrony środowiska (t.j. Dz. U. z 2013r., poz. 1232 z późn. zm.). - Ustawa z dnia 14 grudnia 2012 r. o odpadach (Dz. U. z 2013 r., poz. 21). - Miejski Plan Zarządzania Kryzysowego. 						
Zainicjowanie procedury:	Na polecenie Burmistrza Miasta na wniosek Komendanta Powiatowego PSP.						
Zamknięcie procedury:	Po ustąpieniu zagrożenia - na polecenie Burmistrza Miasta.						
ZASADNICZE PRZEDSIĘWZIĘCIA							
PRZEDSIĘWZIĘCIE	UDZ / MZ	OCZEKIWANIA	UWAGI				
Uzyskanie informacji o zdarzeniu (przekazana w trybie pilnym) od wykonawcy sektora zadaniowego za pośrednictwem SK PSP lub SK Policji	MZ - 0	Uzyskiwanie aktualnych danych i prognoz zdarzeń związanych z materiałami i substancjami niebezpiecznymi					
Odbiór informacji o nagromadzeniu w określonym miejscu chemicznej substancji niebezpiecznej będącej pozostałością po klęsce żywiołowej.	-	Wyprzedzające wejście w posiadanie wiedzy na temat możliwego zagrożenia stanu bezpieczeństwa powszechnego i porządku publicznego miasta.					
- W razie potrzeby zainicjowanie pracy MCZK - W przypadku znalezienia materiałów niebezpiecznych w czasie klęsk żywiołowych, MCZK działa całodobowo zgodnie z UDZ - 2	UDZ - 1	- Utrzymanie współpracy informacyjnej i zapewnienie obiegu podjętych decyzji - Działanie ostrzegania i alarmowania ludności					

Zwołanie doraźnego posiedzenia członków GZZK poszerzonego o ekspertów (w razie potrzeby). Uruchomienie grupy operacyjnej	UDZ – 13 UDZ - 14	<ul style="list-style-type: none"> - Przyspieszenie niezbędnych formalności związanych z dynamizacją podejmowanych działań - Podział zadań i kompetencji instytucji wiodącej, wspierającej, pomocniczej - Rekonesans rejonu zagrożenia - Ocena sytuacji zagrożenia i podjętych dotychczas działań - Określenie sposobu ochrony strefy zagrożonej - Ewentualna ewakuacja ludności 	
W zależności od wniosków z oceny zagrożenia, zarządzenie: <ul style="list-style-type: none"> – ograniczenia dostępu do strefy zagrożenia; – zmian w organizacji transportu lądowego; – ewaluacji ludzi i zwierząt hodowlanych z zagrożonych obiektów i terenów; – priorytetów i przywilejów dla służb ratowniczych. 	-	<ul style="list-style-type: none"> – Przeciwdziałanie zagrożeniom dla zdrowia i życia ludzi. – Przeciwdziałanie zagrożeniom dla zdrowia i życia zwierząt hodowlanych. – Zapewnienie sprawnego przebiegu akcji likwidacji skutków skażenia. 	
<ul style="list-style-type: none"> – Monitorowanie stanu środowiska zanieczyszczonego lub zagrożonego zanieczyszczeniami. – Współdziałanie w akcji likwidacji zagrożenia z organami właściwymi do jej prowadzenia oraz nadzór nad przebiegiem usuwania skutków zanieczyszczenia, a głównie rekultywacji gleby lub ziemi i unieszkodliwiania odpadów. 	-	<ul style="list-style-type: none"> – Podejmowane działania mają na celu uzyskanie optymalnej skuteczności likwidacji zagrożenia. 	
Rekultywacja gleby lub ziemi.	-	Realizuje starosta powiatu na koszt sprawcy zdarzenia.	
Usunięcie odpadów z miejsca zdarzenia lub składowania i utylizacja.	-	Dokonyje posiadacz odpadów, na podstawie decyzji wydanej z urzędu przez właściwy miejscowo organ samorządu gminnego. Decyzja powinna zawierać informację o sposobie jej wykonania. Koszty z tym związane ponosi posiadacz odpadu lub pokrywa się z funduszy ochrony środowiska i gospodarki wodnej, o ile przedsięwzięcia takie zostały ujęte w gminnym planie gospodarowania odpadami.	
Przekazywanie informacji ludności zamieszkałej blisko strefy zagrożonej	UDZ - 10	- Poinformowanie społeczeństwa o mogących wystąpić zagrożeniach dla zdrowia i życia ludzi oraz sposobach postępowania	
Bilansowanie podjętych działań w raporcie dobowym	RD	Zachowanie komplementarności przekazu informacyjnego.	

WSPÓŁDZIAŁANIE	
OSOBA FUNKCYJNA	ZADANIA
Główny wykonawca:	
Komendant Powiatowy Państwowej Straży Pożarnej	<ul style="list-style-type: none"> - Kieruje działaniami związanymi z likwidacją niebezpiecznej substancji chemicznej będącej pozostałością po klęsce żywiołowej: 1. Prognozowanie rozwoju skażenia środowiska i ocenę rozmiarów zagrożenia oraz zmian wielkości strefy zagrożenia dla ludności. 2. Podjęcie działań mających na celu ograniczenie i neutralizację substancji niebezpiecznej. 3. Zarządza ewakuację na czas prowadzenia działań mających na celu minimalizację oddziaływania niebezpiecznej substancji chemicznej. - Dokonuje identyfikacji substancji, a jeżeli wykracza to poza jego możliwości, nawiązuje współpracę z Zachodniopomorskim Wojewódzkim Inspektorem Ochrony Środowiska i/lub Zachodniopomorskim Państwowym Wojewódzkim Inspektorem Sanitarnym.
Wspiera:	
Wojewódzki Inspektor Ochrony Środowiska w Szczecinie, Państwowa Inspekcja Sanitarna w Sławnie i KP Policji oraz dodatkowo, stosownie do środowiska wystąpienia zagrożenia lub zdarzenia,	<p>Wojewódzki Inspektor Ochrony Środowiska w Szczecinie:</p> <ul style="list-style-type: none"> - monitoruje stan środowiska zanieczyszczonego lub zagrożonego zanieczyszczeniami; - uczestniczy w pracach badawczych zmierzających do ustalenia przyczyn powstawania zagrożenia lub zdarzenia oraz wypracowania optymalnego sposobu likwidacji skutków zaistniałej sytuacji; - współdziała w akcji zwalczania zagrożenia lub zdarzenia z organami właściwymi do jej prowadzenia oraz nadzoruje przebieg usuwania skutków zanieczyszczenia, a głównie rekultywacji gleby lub ziemi i unieszkodliwiania odpadów.
Państwowy Powiatowy Inspektor Sanitarny.	<ul style="list-style-type: none"> - Monitoruje stan środowiska zanieczyszczonego lub zagrożonego zanieczyszczeniami, oddziałującego bezpośrednio na organizm człowieka. - Uczestniczy w pracach badawczych zmierzających do ustalenia przyczyn powstawania zagrożenia lub zdarzenia oraz wypracowania optymalnego sposobu likwidacji skutków zaistniałej sytuacji. - Współdziała w akcji zwalczania zagrożenia lub zdarzenia z organami właściwymi do jej prowadzenia oraz nadzoruje przebieg usuwania skutków zanieczyszczenia, a głównie likwidację zagrożenia dla organizmu człowieka.
Pomaga:	
Burmistrz Miasta	<ul style="list-style-type: none"> - Zarządza usunięcie odpadów z miejsca zdarzenia lub składowania. - Koordynuje informowanie publiczne w zakresie sytuacji ogólnej wywołanej przez zdarzenie.
Komendant Powiatowy Policji	<ul style="list-style-type: none"> - Współdziała w realizacji działań reagowania kryzysowego, a w tym ochronie strefy zagrożenia i zabezpieczeniu mienia pozostawionego przez osoby ewakuowane.

	<ul style="list-style-type: none"> - Zapewnia płynność ruchu kołowego na drogach objazdu. - W przypadku uzasadnionego podejrzenia, że do skażenia doszło na skutek działania celowego, współuczestniczy w czynnościach śledczo – dochodzeniowych, mających na celu wykrycie sprawcy zdarzenia oraz minimalizację skutków takiej sytuacji.
Dyrektorzy /kierownicy/ jednostek organizacyjnych posiadający specjalistyczny sprzęt do zbierania substancji niebezpiecznej z powierzchni wody lub gleby.	Zbieranie substancji niebezpiecznej z powierzchni wody lub gleby.
Laboratorium chemiczne: - Wojewódzki Inspektor Ochrony Środowiska w Szczecinie - Państwowy Wojewódzki Inspektor Sanitarny w Szczecinie - Wojewoda Zachodniopomorski za pośrednictwem Dyrektora Wydziału Zarządzania Kryzysowego Zachodniopomorskiego Urzędu Wojewódzkiego w Szczecinie.	<ul style="list-style-type: none"> - przeprowadzenie identyfikacji substancji w sytuacji, gdy skażeniem nie są zagrożeni ludzie i miejsca ich bytowania - WIOŚ - przeprowadzenia identyfikacji substancji w sytuacji, gdy skażeniem zagrożeni są ludzie i miejsca ich bytowania - PWIS - W sytuacjach spornych, ostatecznego rozstrzygnięcia dokonuje Wojewoda
Starosta Sławieński	Zarządza rekultywację gleby lub ziemi na koszt sprawcy zdarzenia.
Właściciel (administrator) drogi kołowej.	W przypadku, gdy niebezpieczna substancja chemiczna jest pozostałością po awarii technicznej środka transportowego, zarządza uprzątnięcie tej substancji z pasa drogowego i likwidację przez podległe siły i środki.

OGRANICZANIE STRAT	
ZADANIA	ODPOWIEDZIALNI
Likwidacja pierwotnego źródła zagrożenia.	Główny wykonawca sektora zadaniowego, który zgodnie z siatką bezpieczeństwa jest właściwy dla tego typu zdarzenia
Niedopuszczenie do rozprzestrzeniania się niebezpiecznej substancji chemicznej.	W zależności od rozmiaru i lokalizacji zagrożenia, właściwy komendant PSP.
Szybkie rozpoznanie niebezpiecznej substancji chemicznej i jej właściwości.	<ul style="list-style-type: none"> - Właściwy komendant PSP lub - Zachodniopomorski Wojewódzki Inspektor Ochrony Środowiska lub - Zachodniopomorski Państwowy Wojewódzki Inspektor Sanitarny.
Ostrzeżenie przed zagrożeniem i informowanie publiczne.	Burmistrz Miasta.

Ewakuacja ze strefy zagrożenia, osób postronnych i zwierząt hodowlanych.	W zależności od rozmiaru i lokalizacji zagrożenia, właściwy komendant PSP.
Informowanie publiczne.	– Burmistrz Miasta przez koordynatora informowania. – Właściwy Komendant Państwowej Straży Pożarnej.
Uruchomienie nadzoru nad realizacją rozporządzenia porządkowego, ostrzeganie ludności, ewakuacja ludności, usunięcie odpadów (jeżeli znalezisko unieszkodliwione na miejscu zostało uznane za odpad)	Burmistrz Miasta
Zabezpieczenie obiektów, ludzi i mienia przed zagrożeniem	Policja, Administratorzy obiektów i właściciele zwierząt i mienia

Likwidacja skutków

ZADANIA	ODPOWIEDZIALNI
Usunięcie odpadów z miejsca zdarzenia lub składowania.	Właściciel odpadu lub Burmistrz Miasta.
Rekultywację gleby lub ziemi	Starosta.
Zebranie i usunięcie niebezpiecznej substancji chemicznej z miejsca zdarzenia drogowego.	Właściwy komendant PSP.
Zebranie i usunięcie niebezpiecznej substancji chemicznej z miejsca awarii technicznej środka transportowego.	Właściciel (administrator) drogi kołowej.

Opracowano	URUCHAMIANIE DZIAŁAŃ		UDZ - 31		
MCZK				W RAMACH SYSTEMU WYKRYWANIA, OSTRZEGANIA I ALARMOWANIA	
Aktualizowano 25.04.2014r.				POSTĘPOWANIA Z MATERIAŁAMI I SUBSTANCJAMI NIEBEZPIECZNYMI BĘDĄCYMI SKUTKIEM PRZESTĘPSTWA	
Cel przedsięwzięcia:	Usunięcie zagrożenia spowodowanego znalezieniem materiałów i substancji niebezpiecznych będącymi skutkiem przestępstwa				
Podstawy prawne:	<ul style="list-style-type: none"> - Ustawa z dnia 8 marca 1990 r. o samorządzie gminnym (t.j. Dz. U. z 2013 r. poz. 594 ze zm.). - Ustawa z dnia 27 kwietnia 2001 r. Prawo ochrony środowiska (t.j. Dz. U. z 2013r., poz. 1232 z późn. zm.). - Ustawa z dnia 14 grudnia 2012 r. o odpadach (Dz. U. z 2013 r., poz. 21). - Ustawa z dnia 6 kwietnia 1990 r. o Policji (Dz. U. z 2011 r. Nr 287, poz. 1687 j.t. z późn. zm.). - Miejski Plan Zarządzania Kryzysowego. 				
Zainicjowanie procedury:	Burmistrz Miasta na wniosek prowadzącego postępowanie (KPP, SG)				
Zamknięcie procedury:	Prowadzący postępowanie, a w przypadku, gdy niebezpieczna substancja chemiczna uznana zostanie jako odpad po ustąpieniu zagrożenia - Burmistrz Miasta.				
ZASADNICZE PRZEDSIĘWZIĘCIA					
PRZEDSIĘWZIĘCIE	UDZ / MZ	OCZEKIWANIA	UWAGI		
Uzyskanie informacji o zdarzeniu (przekazana w trybie pilnym) od wykonawcy sektora zadaniowego za pośrednictwem SK PSP lub SK Policji	MZ - 0	Uzyskiwanie aktualnych danych i prognoz zdarzeń związanych z materiałami i substancjami niebezpiecznymi będących przedmiotem postępowania śledczo – dochodzeniowego i nie będącej pozostałością po klęsce żywiołowej.			
Monitorowanie zagrożenia.	MZ - 10				
W razie potrzeby zainicjowanie pracy MCZK	UDZ - 1	- Utrzymanie współpracy informacyjnej i zapewnienie obiegu podjętych decyzji			

		- Działanie ostrzegania i alarmowania ludności	
Zwołanie doraźnego posiedzenia członków GZZK poszerzonego o ekspertów (w razie potrzeby). Uruchomienie grupy operacyjnej.	UDZ – 13 UDZ - 14	- Przyspieszenie niezbędnych formalności związanych z dynamizacją podejmowanych działań - Podział zadań i kompetencji instytucji wiodącej, wspierającej, pomocniczej - Rekonesans rejonu zagrożenia - Ocena sytuacji zagrożenia i podjętych dotychczas działań - Określenie sposobu ochrony strefy zagrożonej - Ewentualna ewakuacja ludności	
Przekazywanie informacji ludności zamieszkałej blisko strefy zagrożonej	UDZ - 10	- Poinformowanie społeczeństwa o mogących wystąpić zagrożeniach dla zdrowia i życia ludzi oraz sposobach postępowania	
Usunięcie i likwidacja niebezpiecznej substancji chemicznej zgodnie z regulami obowiązującymi prowadzącego postępowanie.		Wyeliminowanie groźby skażenia ludzi, zwierząt i środowiska.	
W przypadku, gdy niebezpieczny środek chemiczny uznany zostanie jako odpad, jego usunięcia i likwidacji dokonuje posiadacz odpadu lub Burmistrz Miasta	UDZ - 30	Wyeliminowanie groźby skażenia ludzi, zwierząt i środowiska.	
W przypadku, gdy w wyniku oddziaływania niebezpiecznego środka chemicznego na środowisko, doszło do skażenia ziemi lub gleby, a środek ten uznany został jako odpad, rekultywację ziemi lub gleby przeprowadza starosta powiatu,			
Bilansowanie podjętych działań w raporcie dobowym adresowanym do PCZK.	RD	Zachowanie komplementarności przekazu informacyjnego.	

WSPÓLDZIAŁANIE	
OSOBA FUNKCYJNA	ZADANIA
Główny wykonawca:	
KP Policji (Straży Granicznej) lub Agencja Bezpieczeństwa Wewnętrznego – w sytuacji naruszającej stan bezpieczeństwa i porządku publicznego, których rozmiar i skutki nie determinują konieczności wprowadzenia stanu klęski żywiołowej	<ul style="list-style-type: none"> – Działania podejmowane w ramach czynności śledczo – dochodzeniowych – Zabezpieczenie miejsca znalezienia materiałów i substancjami niebezpiecznymi będącymi skutkiem przestępstwa – Dokonuje identyfikacji substancji, jej usunięcia i likwidacji. – Jeżeli wykracza to poza jego możliwości, w celu identyfikacji substancji, nawiązuje współpracę z Zachodniopomorskim Wojewódzkim Inspektorem Ochrony Środowiska, właściwym miejscowo

	<p>Państwowym Inspektorem Sanitarnym lub komendantem Państwowej Straży Pożarnej.</p> <ul style="list-style-type: none"> - Jeżeli zaistnieje taka potrzeba, po zakończeniu czynności służbowych, w uzgodnieniu z Zachodniopomorskim Wojewódzkim Inspektorem Ochrony Środowiska, uznaje substancję będącą przedmiotem postępowania jako odpad.
Wspiera:	
KP PSP, Wojewódzki Inspektor Ochrony Środowiska w Szczecinie, Powiatowa Inspekcja Sanitarna oraz dodatkowo, stosownie do środowiska wystąpienia zagrożenia lub zdarzenia, w tym:	<ul style="list-style-type: none"> - W odniesieniu do środków niebezpiecznych będących dowodem w sprawie, rozstrzygnięcia w zakresie ich identyfikacji, transportu, deponowania i unieszkodliwiania należą do organu prowadzącego postępowanie - Unieszkodliwienie środka niebezpiecznego przeprowadza się zgodnie z zasadami obowiązującymi prowadzącego postępowanie.
Państwowy Powiatowy Inspektor Sanitarny	1. Identyfikacja kręgu zagrożonych w przypadku podejrzenia że znaleziony środek niebezpieczny negatywnie oddziałuje na ludzi.
Wojewódzki Inspektor Ochrony Środowiska w Szczecinie.	<ol style="list-style-type: none"> 1. Rozpoznanie skali zagrożenia oraz nadzór nad likwidacją jego skutków w przypadku podejrzenia że znaleziony środek niebezpieczny wywołał zanieczyszczenie środowiska. 2. Podjęcie decyzji o sposobie transportu, deponowania i likwidacji środka niebezpiecznego niezidentyfikowanego na polecenie Wojewody Zachodniopomorskiego.
Państwowy Wojewódzki Inspektor Sanitarny	1. Podjęcie decyzji o sposobie transportu, deponowania i likwidacji środka niebezpiecznego niezidentyfikowanego na polecenie Wojewody Zachodniopomorskiego.
Komendant Powiatowy Państwowej Straży Pożarnej	1. Podjęcie decyzji o sposobie transportu, deponowania i likwidacji środka niebezpiecznego niezidentyfikowanego na polecenie Wojewody Zachodniopomorskiego.
Pomaga:	
Burmistrz Miasta	<ul style="list-style-type: none"> - Zarządza usunięcie odpadów z miejsca zdarzenia lub składowania. - Koordynuje informowanie publiczne w zakresie sytuacji ogólnej wywołanej przez zdarzenie.
Komendant Powiatowy Policji	<ul style="list-style-type: none"> - Współdział w realizacji działań reagowania kryzysowego, a w tym ochronie strefy zagrożenia i zabezpieczeniu mienia pozostawionego przez osoby ewakuowane. - Zapewnia płynność ruchu kołowego na drogach objazdu. - W przypadku uzasadnionego podejrzenia, że do skażenia doszło na skutek działania celowego, współuczestniczy w czynnościach śledczo – dochodzeniowych, mających na celu wykrycie sprawcy zdarzenia oraz minimalizację skutków takiej sytuacji.
Dyrektorzy /kierownicy/ jednostek organizacyjnych posiadający specjalistyczny sprzęt do zbierania substancji niebezpiecznej z powierzchni wody lub gleby.	Zbieranie substancji niebezpiecznej z powierzchni wody lub gleby.
Laboratorium chemiczne:	- przeprowadzenie identyfikacji substancji w sytuacji, gdy skażeniem nie są zagrożeni ludzie i miejsca

- Wojewódzki Inspektor Ochrony Środowiska w Szczecinie - Państwowy Wojewódzki Inspektor Sanitarny w Szczecinie - Wojewoda Zachodniopomorski za pośrednictwem Dyrektora WBZK Zachodniopomorskiego Urzędu Wojewódzkiego w Szczecinie.	ich bytowania - WIOŚ - przeprowadzenia identyfikacji substancji w sytuacji, gdy skażeniem zagrożeni są ludzie i miejsca ich bytowania - PWIS - W sytuacjach spornych, ostatecznego rozstrzygnięcia dokonuje Wojewoda
Starosta Sławieński	Zarządza rekultywację gleby lub ziemi na koszt sprawcy zdarzenia.

OGRANICZANIE STRAT	
ZADANIA	ODPOWIEDZIALNI
Likwidacja pierwotnego źródła zagrożenia.	Główny wykonawca sektora zadaniowego, który zgodnie z siatką bezpieczeństwa jest właściwy dla tego typu zdarzenia
Niedopuszczenie do rozprzestrzeniania się niebezpiecznej substancji chemicznej.	W zależności od rozmiaru i lokalizacji zagrożenia komendant PSP.
Szybkie rozpoznanie niebezpiecznej substancji chemicznej i jej właściwości.	- Właściwy komendant PSP lub - Zachodniopomorski Wojewódzki Inspektor Ochrony Środowiska lub - Zachodniopomorski Państwowy Wojewódzki Inspektor Sanitarny.
Informowanie publiczne.	- Burmistrz Miasta przez koordynatora informowania. - Właściwy Komendant Państwowej Straży Pożarnej.
Uruchomienie nadzoru nad realizacją rozporządzenia porządkowego, ostrzeganie ludności, ewakuacja ludności, usunięcie odpadów (jeżeli znalezisko unieszkodliwione na miejscu zostało uznane za odpad)	Burmistrz Miasta
Zabezpieczenie obiektów, ludzi i mienia przed zagrożeniem	Policja, Administratorzy obiektów i właściciele zwierząt i mienia

Likwidacja skutków

ZADANIA	ODPOWIEDZIALNI
Usunięcie i likwidacja substancji chemicznej na podstawie decyzji prowadzącego postępowanie.	Prowadzący postępowanie, właściwy komendant Policji (Straży Granicznej) lub kierownik komórki organizacyjnej Agencji Bezpieczeństwa Wewnętrznego
Usunięcie odpadów z miejsca zdarzenia lub składowania.	Właściciel odpadu lub Burmistrz Miasta.
Rekultywację gleby lub ziemi	Starosta.

Opracowano	URUCHAMIANIE DZIAŁAŃ			UDZ - 32			
MCZK					W RAMACH SYSTEMU WYKRYWANIA, OSTRZEGANIA I ALARMOWANIA		
Aktualizowano 25.04.2014r.					POSTĘPOWANIA Z MATERIAŁAMI I SUBSTANCJAMI NIEBEZPIECZNYMI BĘDĄCYMI ZNALEZISKIEM		
Cel przedsięwzięcia:	Likwidacja materiałów i substancji niebezpiecznych nie emitujących promieniowania radioaktywnego będącymi znaleziskiem.						
Podstawy prawne:	<ul style="list-style-type: none"> - Ustawa z dnia 27 kwietnia 2001 r. Prawo ochrony środowiska (t.j. Dz. U. z 2013r., poz. 1232 z późn. zm.). - Ustawa z dnia 14 grudnia 2012 r. o odpadach (Dz. U. z 2013 r., poz. 21). - Ustawa z dnia 6 kwietnia 1990 r. o Policji (Dz. U. z 2011 r. Nr 287, poz. 1687 j.t. z późn. zm.). - Ustawa z dnia 8 marca 1990 r. o samorządzie gminnym (t.j. Dz. U. z 2013 r. poz. 594 ze zm.). - Miejski Plan Zarządzania Kryzysowego. 						
Zainicjowanie procedury:	Burmistrz Miasta na wniosek Komendanta Powiatowego PSP.						
Zamknięcie procedury:	Po ustąpieniu zagrożenia - na polecenie Burmistrza Miasta.						
ZASADNICZE PRZEDSIĘWZIĘCIA							
PRZEDSIĘWZIĘCIE	UDZ / MZ	OCZEKIWANIA	UWAGI				
Uzyskanie informacji o znalezieniu w określonym miejscu chemicznej substancji od wykonawcy sektora zadaniowego	MZ - 0	Uzyskiwanie aktualnych danych i prognoz zdarzeń związanych z materiałami i substancjami niebezpiecznymi					
Wykorzystując gryf kompetencyjny, przekazanie określonym osobom funkcyjnym, informacji o zagrożeniu.	UDZ - 0	<ul style="list-style-type: none"> - Utrzymanie stałego informowania o stanie bezpieczeństwa miasta . - Uprzedzenie przed zagrożeniem osób kreatywnych dla początkowej fazy reagowania kryzysowego. 					
W razie potrzeby zainicjowanie pracy MCZK	UDZ - 1	<ul style="list-style-type: none"> - Utrzymanie współpracy informacyjnej i zapewnienie obiegu podjętych decyzji - Działanie ostrzegania i alarmowania ludności 					

<p>Zwołanie doraźnego posiedzenia członków GZZK poszerzonego o ekspertów (w razie potrzeby). Uruchomienie grupy operacyjnej</p>	<p>UDZ – 13 UDZ - 14</p>	<ul style="list-style-type: none"> - Przyspieszenie niezbędnych formalności związanych z dynamizacją podejmowanych działań - Podział zadań i kompetencji instytucji wiodącej, wspierającej, pomocniczej - Rekonesans rejonu zagrożenia - Ocena sytuacji zagrożenia i podjętych dotychczas działań - Określenie sposobu ochrony strefy zagrożonej - Ewentualna ewakuacja ludności 	
<p>Przekazywanie informacji ludności zamieszkałej blisko strefy zagrożonej</p>	<p>UDZ - 10</p>	<ul style="list-style-type: none"> - Poinformowanie społeczeństwa o mogących wystąpić zagrożeniach dla zdrowia i życia ludzi oraz sposobach postępowania 	
<p>Jeżeli znaleziony środek niebezpieczny daje się jednoznacznie zidentyfikować na podstawie dostępnych na miejscu zdarzenia wiarygodnych oznakowań lub na podstawie innych miarodajnych prób lub badań, a uzyskane w ten sposób dane definiują substancję i metody postępowania z nią, Burmistrz Miasta, za zgodą prowadzącego postępowanie wyjaśniające, podejmuje decyzję o jej unieszkodliwieniu.</p>	<p>-</p>		
<p>W przypadku, gdy o sposobie transportu, deponowania i likwidacji środka niebezpiecznego decyduje potrzeba jego identyfikacji, a działanie takie nie jest możliwe do przeprowadzenia w miejscu znalezienia substancji, obowiązek dokonania tej czynności spoczywa na Zachodniopomorskim Wojewódzkim Inspektorze Ochrony Środowiska, Zachodniopomorskim Państwowym Wojewódzkim Inspektorze Sanitarnym lub pod ich merytorycznym nadzorem, na Zachodniopomorskim Komendancie Wojewódzkim PSP. Wskazania kompetentnego organu, na wniosek Burmistrza Miasta, dokonuje Wojewoda Zachodniopomorski za pośrednictwem Dyrektora Wydziału Bezpieczeństwa i Zarządzania Kryzysowego Zachodniopomorskiego.</p>	<p>-</p>	<p>Unieszkodliwienia dokonuje posiadacz odpadów, na podstawie decyzji wydanej z urzędu przez Burmistrza Miasta. Decyzja powinna zawierać informację o sposobie jej wykonania. Koszty z tym związane ponosi posiadacz odpadu lub pokrywa się z funduszy ochrony środowiska i gospodarki wodnej, o ile przedsięwzięcia takie zostały ujęte w gminnym planie gospodarowania odpadami.</p>	
<p>Jeżeli obiekt budowlany, w którym dokonano znaleziska, wymaga przeprowadzenia stosownych zabiegów przywracających jego pierwotne funkcje lub zabezpieczających przed negatywnym oddziaływaniem na otoczenie, czynności takie zarządza starosta na wniosek Burmistrza Miasta.</p>	<p>-</p>	<p>Przywrócenie obiektu do normalnego użytkowania. Koszt zabiegów ponosi podmiot, który spowodował zanieczyszczenie.</p>	

WSPÓŁDZIAŁANIE	
OSOBA FUNKCYJNA	ZADANIA
Główny wykonawca:	
Komendant Powiatowy Państwowej Straży Pożarnej	<ul style="list-style-type: none"> - Kieruje działaniami związanymi z likwidacją niebezpiecznej substancji chemicznej - Zarządza ewakuację na czas prowadzenia działań mających na celu minimalizację oddziaływania niebezpiecznej substancji chemicznej. - Dokonuje identyfikacji substancji, a jeżeli wykracza to poza jego możliwości, nawiązuje współpracę z WIOŚL lub PPIS - W przypadku, gdy niebezpieczna substancja chemiczna jest pozostałością po zdarzeniu w ruchu kołowym, zarządza uprzątnięcie tej substancji z pasa drogowego i likwidację przez podległe siły. - Zabezpieczenie znalezionych środków niebezpiecznych i miejsca ich znalezienia w sposób eliminujący możliwość negatywnego oddziaływania na ludzi i środowisko.
Wspiera:	
Wojewódzki Inspektor Ochrony Środowiska w Szczecinie, inspektorzy Powiatowej Inspekcji Sanitarnej , w tym:	<ul style="list-style-type: none"> - Jeżeli zachodzi podejrzenie, że znaleziony środek niebezpieczny wywołał zanieczyszczenie środowiska, czynności związane z rozpoznaniem skali zagrożenia oraz nadzór nad likwidacją jego skutków prowadzi Wojewódzki Inspektor Ochrony Środowiska w Szczecinie - Jeżeli zachodzi podejrzenie, że znaleziony środek niebezpieczny negatywnie oddziaływał na ludzi, stosowne czynności w zakresie identyfikacji kręgu zagrożonych i inne przewidziane w takiej sytuacji działania podejmuje właściwy miejscowo inspektor Państwowej Inspekcji Sanitarnej.
Państwowy Powiatowy Inspektor Sanitarny	<ul style="list-style-type: none"> - Monitoruje stan środowiska zanieczyszczonego lub zagrożonego zanieczyszczeniami, oddziałującego bezpośrednio na organizm człowieka. - Uczestniczy w pracach badawczych zmierzających do ustalenia rodzaju odnalezionnej substancji i wypracowania optymalnego sposobu likwidacji skutków zaistniałej sytuacji. - Współdziała w akcji zwalczania zagrożenia lub zdarzenia z organami właściwymi do jej prowadzenia oraz nadzoruje przebieg usuwania skutków zanieczyszczenia, a głównie likwidację zagrożenia dla organizmu człowieka.
Zachodniopomorski Wojewódzki Inspektor Ochrony Środowiska.	<ul style="list-style-type: none"> - Monitoruje stan środowiska zanieczyszczonego lub zagrożonego zanieczyszczeniami. - Uczestniczy w pracach badawczych zmierzających do ustalenia rodzaju odnalezionnej substancji i wypracowania optymalnego sposobu likwidacji skutków zaistniałej sytuacji. - Współdziała w akcji zwalczania zagrożenia lub zdarzenia z organami właściwymi do jej prowadzenia oraz nadzoruje przebieg usuwania skutków zanieczyszczenia, a głównie rekultywacji gleby lub ziemi i unieszkodliwiania odpadów.
Pomaga:	
Komendant Powiatowy Policji	<ul style="list-style-type: none"> - Podejmuje czynności śledczo – dochodzeniowe mające na celu zidentyfikowanie sprawcy

	<p>porzucenia lub przypadkowej utraty niebezpiecznej substancji chemicznej.</p> <ul style="list-style-type: none"> - Współdziałal w realizacji działań reagowania kryzysowego, a w tym ochronie strefy zagrożenia i zabezpieczeniu mienia pozostawionego przez osoby ewakuowane. - Zapewnia płynność ruchu kołowego na drogach objazdu.
Burmistrz Miasta	<ul style="list-style-type: none"> - Koordynuje informowanie publiczne w zakresie sytuacji ogólnej wywołanej przez zdarzenie. - Zarządza usunięcie odpadów z miejsca zdarzenia lub składowania
Starosta Powiatu.	Zarządza rekultywację gleby lub ziemi na koszt sprawcy zdarzenia.
Właściciel (administrator) drogi kołowej.	W przypadku, gdy niebezpieczna substancja chemiczna jest pozostałością po awarii technicznej środka transportowego, zarządza uprzątnięcie tej substancji z pasa drogowego i likwidację przez podległe siły i środki.

OGRANICZANIE STRAT

ZADANIA	ODPOWIEDZIALNI
Likwidacja pierwotnego źródła zagrożenia.	Główny wykonawca sektora zadaniowego, który zgodnie z siatką bezpieczeństwa jest właściwy dla tego typu zdarzenia
Niedopuszczenie do rozprzestrzeniania się niebezpiecznej substancji chemicznej.	W zależności od rozmiaru i lokalizacji zagrożenia komendant PSP.
Szybkie rozpoznanie niebezpiecznej substancji chemicznej i jej właściwości.	– Właściwy: komendant PSP lub ZWIOŚ lub PPIS
Informowanie publiczne.	– Burmistrz Miasta przez koordynatora informowania. – Komendant Państwowej Straży Pożarnej.
Uruchomienie nadzoru nad realizacją rozporządzenia porządkowego, ostrzeżenie ludności, ewakuacja ludności, usunięcie odpadów (jeżeli znalezisko unieszkodliwione na miejscu zostało uznane za odpad)	Burmistrz Miasta
Zabezpieczenie obiektów, ludzi i mienia przed zagrożeniem	Policja, Administratorzy obiektów i właściciele zwierząt i mienia

Likwidacja skutków

ZADANIA	ODPOWIEDZIALNI
Usunięcie odpadów z miejsca znalezienia.	Właściciel odpadu lub Burmistrz Miasta
Rekultywację gleby lub ziemi	Starosta powiatu.
Odkazanie obiektu kubaturowego, jeżeli ten był miejscem znaleziska.	
Zebranie i usunięcie niebezpiecznej substancji chemicznej z miejsca awarii technicznej środka transportowego.	Właściciel (administrator) drogi kołowej.

Opracowano	URUCHAMIANIE DZIAŁAŃ			UDZ - 33
MCZK				
Aktualizowano 25.04.2014r.	DZIAŁANIA W OBLICZU ZAGROŻENIA SKAŻENIEM CHEMICZNYM BRZEGU MORSKIEGO			
Cel przedsięwzięcia:	Dokonanie oceny sytuacji, analizy i oceny położenia w obliczu zagrożenia. Zdynamizowanie procesu uruchamiania działań reagowania kryzysowego. Wypracowanie współdziałania jednostek organizacyjnych reagowania kryzysowego w sytuacji zaistnienia rozległych skażeń brzegu morskiego (zwalczanie zagrożeń i zanieczyszczeń morskiej linii brzegowej) , w tym plaż morskich			
Podstawy prawne:	1. Ustawa z dnia 26 kwietnia 2007 r. o zarządzaniu kryzysowym (Dz. U. z 2013 r., poz. 1166 j.t.). 2. Ustawa z dnia 8 marca 1990r. o samorządzie gminnym (t.j. Dz. U. z 2013, poz. 594 ze zm) 3. Ustawa z dnia 14 grudnia 2012 r. o odpadach (Dz. U. z 2013 r., poz. 21). 4. Regulamin pracy Miejskiego Centrum Zarządzania Kryzysowego 5. Regulamin pracy GZZK 6. Plan Zarządzania Kryzysowego 7. Deklaracja „Sławieńska” z dnia 14 stycznia 2004r.			
Zainicjowanie procedury:	Burmistrz Miasta Darłowo po odebraniu informacji od dyrektora urzędu morskiego Słupsku, o możliwości zanieczyszczenia brzegu morskiego lub zagrożenia życia lub zdrowia ludności w rejonie nadmorskim przez substancję chemiczną zanieczyszczającą wody morskie.			
Zamknięcie procedury:	Na polecenie Burmistrza Miasta Darłowo po zakończeniu likwidacji skutków zanieczyszczenia.			
ZASADNICZE PRZEDSIĘWZIĘCIA				
PRZEDSIĘWZIĘCIE	UDZ / MZ	OCZEKIWANIA	UWAGI	
Uzyskanie informacji z systemu monitorowania zagrożeń systemu wczesnego ostrzegania /SWO/: Urząd Morski – Kapitanat Portu	MZ	- Uzyskiwanie aktualnych danych i prognoz rozprzestrzeniania się skażenia - Utrzymanie współpracy informacyjnej		
W przypadku możliwości zagrożenia skażeniem chemicznym plaż (UDZ - 2	- Ustalenie obiegu informacji o zdarzeniu w relacji UM – służby		

lądu) w granicach miasta następuje pełne rozwinięcie pracy MCZK		<p>ratownicze, metody pozyskiwania i potwierdzania informacji</p> <ul style="list-style-type: none"> - Utrzymywanie ciągłej łączności oraz współdziałania z odpowiednimi centrami, służbami, inspekcjami, strażami, operatorami komunalnymi -wzmocnienie monitoringu sytuacji - działanie ostrzegania i alarmowania ludności 	
Zwołanie doraźnego posiedzenia członków GZZK poszerzonego o ekspertów :ochrony środowiska, inspekcji sanitarnej, Urzędu Morskiego	UDZ – 13	<ul style="list-style-type: none"> - Skoordynowanie działań zapobiegawczych i wykonawczych niezbędnych do przeprowadzenia w ramach powstałej sytuacji niebezpiecznej poprzez podział zadań i kompetencji oraz zakres odpowiedzialności w zakresie zapobiegania, a także likwidacji zanieczyszczeń wód portowych, brzegu morskiego oraz plaż - Zbieranie danych, analizowanie, ocena sytuacji zagrożenia i podjętych dotychczas działań - Określenie sposobu ochrony strefy przybrzeżnej i plaż wraz z niedopuszczeniem do przedostania się zanieczyszczeń w głąb plaż – wypracowanie decyzji - Postawienie w stan gotowości sił i środków jednostek miejskich 	
Uruchomienie procesu ostrzegania ludności połączonego z informowaniem o sposobach optymalnych zachowań minimalizujących groźbę utraty zdrowia lub życia.	UDZ - 27	<ul style="list-style-type: none"> – Informowanie społeczeństwa o zagrożeniu. – Edukowanie ludzi o sposobach minimalizacji zagrożeń. 	
W przypadku, gdy skażenie brzegu morskiego zacznie zagrazać bezpieczeństwu ludzi, zarządzenie przez Burmistrza Miasta ewakuacji II stopnia.	-	<ul style="list-style-type: none"> – Minimalizacja zagrożeń dla zdrowia i życia ludzi. – Umożliwienie służbom ratowniczym, skutecznej walki ze skutkami skażenia. 	
W oparciu o decyzje Komendanta PSP, przystąpienie do zabezpieczania brzegu akwenu przed przedostaniem się na ląd nieczystości, a w przypadku, gdy do takowego dojdzie, separacja zanieczyszczeń i przekazywanie ich do utylizacji.	UDZ - 30	Minimalizacja groźby skażenia brzegu akwenu.	
W oparciu o decyzje lekarzy weterynarii, zbieranie z plaż i basenów portowych, martwych lub skażonych zwierząt.	-	Minimalizacja wystąpienia zagrożenia sanitarno – epidemiologicznego.	
Rozwinięcie na zewnętrznych obrzeżach strefy największego zagrożenia, punktów dekontaminacyjnych dla ludzi i sprzętu.	-	Odkażenie ludzi i sprzętu opuszczających strefę skażoną.	
Rekultywacja gleby lub ziemi.	UDZ - 30	Realizuje dyrektor urzędu morskiego w Słupsku na koszt sprawcy zdarzenia, jeżeli gleba lub ziemia jest brzegiem morskim lub pasem technicznym akwenu morskiego.	

Usunięcie odpadów z miejsca zdarzenia lub składowania i utylizacja.		Dokonuje posiadacz odpadów, na podstawie decyzji wydanej z urzędu przez Burmistrza Miasta. Decyzja powinna zawierać informację o sposobie jej wykonania. Koszty z tym związane ponosi posiadacz odpadu lub pokrywa się z funduszy ochrony środowiska i gospodarki wodnej, o ile przedsięwzięcia takie zostały ujęte w gminnym planie gospodarowania odpadami.	
---	--	---	--

WSPÓŁDZIAŁANIE	
OSOBA FUNKCYJNA	ZADANIA
Główny wykonawca:	
Dyrektor Urzędu Morskiego w Słupsku.	W ramach zwalczania zanieczyszczenia na wodach morskich.
Komendant Powiatowy PSP.	W ramach likwidacji skutków skażenia brzegu morskiego (rejonu nadbrzeżnego akwenu śródlądowego, mającego status akwenu morskiego).
ZADANIA	ODPOWIEDZIALNI
Wspiera:	
Zachodniopomorski Wojewódzki Inspektor Ochrony Środowiska.	<ul style="list-style-type: none"> – Monitoruje stan środowiska zanieczyszczonego lub zagrożonego zanieczyszczeniami. – Uczestniczy w pracach badawczych zmierzających do ustalenia przyczyn powstawania zagrożenia lub zdarzenia oraz wypracowania optymalnego sposobu likwidacji skutków zaistniałej sytuacji. – Współdziała w akcji zwalczania zagrożenia lub zdarzenia z organami właściwymi do jej prowadzenia oraz nadzoruje przebieg usuwania skutków zanieczyszczenia, a głównie rekultywacji gleby lub ziemi i unieszkodliwiania odpadów.
Państwowy Powiatowy Inspektor Sanitarny.	<ul style="list-style-type: none"> – Monitoruje stan środowiska zanieczyszczonego lub zagrożonego zanieczyszczeniami, oddziałującego bezpośrednio na organizm człowieka. – Uczestniczy w pracach badawczych zmierzających do ustalenia przyczyn powstawania zagrożenia lub zdarzenia oraz wypracowania optymalnego sposobu likwidacji skutków zaistniałej sytuacji. – Współdziała w akcji zwalczania zagrożenia lub zdarzenia z organami właściwymi do jej prowadzenia oraz nadzoruje przebieg usuwania skutków zanieczyszczenia, a głównie likwidację zagrożenia dla organizmu człowieka.
Powiatowy Lekarz Weterynarii	<ul style="list-style-type: none"> – Organizuje i realizuje działania związane ze zbieraniem i utylizacją martwych zwierząt wyrzuconych na brzegi oraz zebranych z powierzchni akwenów. – Udziela pomocy żywym zwierzętom skażonym.

Pomaga:	
Burmistrz	Wspomaga działania w m.in.: - przy pomocy środków podręcznych wykonanie bariery uniemożliwiającej przedostanie się zanieczyszczeń w głąb plaży itp. zapory ze słomy i desek - wykonanie niezbędnej ilości przejazdów przez wydmy na plażę, - poprzez MOPS przygotowanie zabezpieczenia socjalno-bytowego dla pracujących na plaży oraz pomoc potrzebującej ludności oraz przenośnych sanitariatów - w miarę możliwości zabezpieczenie transportu do przewozu zanieczyszczeń na składowiska i do utylizacji (samochód cysterna do obsługi separatora, samochód do przewozu zanieczyszczeń, spycharko-ładowarka, folia budowlana, sprzęt okopowy lekki, itp.) - informowanie opinii publicznej o katastrofie i jej skutkach, - zarządza usunięcie odpadów z miejsca zdarzenia lub składowania
Starosta powiatu.	Zarządza rekultywację gleby lub ziemi na koszt sprawcy zdarzenia.
Policja , Straż Miejska , Straż Graniczna	Zabezpieczenie działań ratowniczych prowadzonych na wybrzeżu

OGRANICZANIE STRAT

ZADANIA	ODPOWIEDZIALNI
Likwidacja pierwotnego źródła zagrożenia.	Dyrektor urzędu morskiego w Słupsku we współdziałaniu z Morską Służbą Poszukiwania i Ratownictwa (SAR).
Likwidacji skutków skażenia brzegu morskiego (rejonu nadbrzeżnego akwenu śródlądowego, mającego status akwenu morskiego).	Komendant Powiatowy PSP.
Niedopuszczenie do rozprzestrzeniania się niebezpiecznej substancji chemicznej.	Komendant Powiatowy PSP
Ostrzeżenie przed zagrożeniem i informowanie publiczne.	Burmistrz Miasta
Evakuacja ze strefy zagrożenia, osób postronnych i zwierząt hodowlanych.	W zależności od rozmiaru i lokalizacji zagrożenia, właściwy komendant PSP.

LIKWIDACJA SKUTKÓW

ZADANIA	ODPOWIEDZIALNI
Likwidacja martwych i leczenie skażonych zwierząt.	Właściwy miejscowo Lekarz Weterynarii.
Usunięcie odpadów z miejsca zdarzenia lub składowania.	Właściciel odpadu lub Burmistrz Miasta
Rekultywację gleby lub ziemi	Dyrektor urzędu morskiego i/lub starosta powiatu.

W RAMACH OCHRONY INFRASTRUKTURY KRYTYCZNEJ

Opracowano	URUCHAMIANIE DZIAŁAŃ			UDZ - 34
MCZK	W RAMACH OCHRONY INFRASTRUKTURY KRYTYCZNEJ			
Aktualizowano 25.04.2014r.	DZIAŁANIA W OBLICZU AWARII ELEKTROENERGETYCZNEJ			
Cel przedsięwzięcia:	Dokonanie oceny sytuacji w obliczu awarii elektroenergetycznej na terenie miasta.			
Podstawy prawne:	1. Miejski Plan Zarządzania Kryzysowego.			
Zainicjowanie procedury:	Na polecenie Burmistrza Miasta.			
Zamknięcie procedury:	Po ustąpieniu awarii - na polecenie Burmistrza Miasta.			
ZASADNICZE PRZEDSIĘWZIĘCIA				
PRZEDSIĘWZIĘCIE	UDZ / MZ	OCZEKIWANIA	UWAGI	
Przyjęcie informacji o wystąpieniu awarii elektroenergetycznej przez MCZK, KP PSP, SM, KP Policji. Wzajemne poinformowanie o zdarzeniu.	MZ - 11			
Poinformowanie Burmistrza o wystąpieniu awarii elektroenergetycznej.	UDZ - 0			
Poinformowanie jednostek organizacyjnych podległych Burmistrzowi o wystąpieniu awarii elektroenergetycznej na terenie miasta.				
Podanie do wiadomości publicznej o zaistniałej awarii elektroenergetycznej na terenie miasta.	UDZ – 13	Poinformowanie mieszkańców o zagrożeniu, podejmowanych działaniach oraz wprowadzonych zakazach i nakazach.		

WSPÓLDZIAŁANIE	
OSOBA FUNKCYJNA	ZADANIA
Główny wykonawca:	
Wspiera:	
Pomaga:	
OGRANICZANIE STRAT	
ZADANIA	ODPOWIEDZIALNI
LIKWIDACJA SKUTKÓW	
ZADANIA	ODPOWIEDZIALNI

Opracowano	URUCHAMIANIE DZIAŁAŃ			UDZ - 35			
MCZK					W RAMACH OCHRONY INFRASTRUKTURY KRYTYCZNEJ		
Aktualizowano 25.04.2014r.					DZIAŁANIA W OBLICZU AWARII SYSTEMU ENERGETYCZNEGO		
Cel przedsięwzięcia:	Dokonanie oceny sytuacji w obliczu awarii elektroenergetycznej na terenie miasta.						
Podstawy prawne:	Miejski Plan Zarządzania Kryzysowego.						
Zainicjowanie procedury:	Na polecenie Burmistrza Miasta.						
Zamknięcie procedury:	Po ustąpieniu awarii - na polecenie Burmistrza Miasta.						
ZASADNICZE PRZEDSIĘWZIĘCIA							
PRZEDSIĘWZIĘCIE	UDZ / MZ	OCZEKIWANIA	UWAGI				
Przyjęcie informacji o wystąpieniu awarii elektroenergetycznej przez MCZK, KP PSP, SM, KP Policji. Wzajemne poinformowanie o zdarzeniu.	MZ - 11						
Poinformowanie Burmistrza o wystąpieniu awarii elektroenergetycznej.	UDZ - 0						
Poinformowanie jednostek organizacyjnych podległych Burmistrzowi o wystąpieniu awarii elektroenergetycznej na terenie miasta.							
Podanie do wiadomości publicznej o zaistniałej awarii elektroenergetycznej na terenie miasta.	UDZ – 13	Poinformowanie mieszkańców o zagrożeniu, podejmowanych działaniach oraz wprowadzonych zakazach i nakazach.					

WSPÓLDZIAŁANIE	
OSOBA FUNKCYJNA	ZADANIA
Główny wykonawca:	
Wspiera:	
Pomaga:	
OGRANICZANIE STRAT	
ZADANIA	ODPOWIEDZIALNI
LIKWIDACJA SKUTKÓW	
ZADANIA	ODPOWIEDZIALNI

Opracowano	URUCHAMIANIE DZIAŁAŃ			UDZ - 36			
MCZK					W RAMACH OCHRONY INFRASTRUKTURY KRYTYCZNEJ		
Aktualizowano 25.04.2014r.					DZIAŁANIA W OBLICZU KATASTROFY KOMUNIKACYJNEJ		
Cel przedsięwzięcia:	Ratowanie ludzi, ofiar wypadków i katastrof komunikacyjnych.						
Podstawy prawne:	Miejski Plan Zarządzania Kryzysowego.						
Zainicjowanie procedury:	Na polecenie Burmistrza Miasta.						
Zamknięcie procedury:	Po ustąpieniu awarii - na polecenie Burmistrza Miasta.						
ZASADNICZE PRZEDSIĘWZIĘCIA							
PRZEDSIĘWZIĘCIE	UDZ / MZ	OCZEKIWANIA	UWAGI				
Przyjęcie informacji o wystąpieniu katastrofy komunikacyjnej przez służby dyżurne MCZK, PSP, SM, Policję. Wzajemne poinformowanie o zagrożeniu.		Przygotowanie sił i środków poszczególnych służb do działania .					
Poinformowanie Burmistrza o wystąpieniu katastrofy komunikacyjnej	UDZ - 0						
Poinformowanie Kierownika Referatu OC o wystąpieniu katastrofy komunikacyjnej	UDZ - 0	Analizuje stan użytych sił i środków reagowania, Przygotowuje raport doraźny					
Monitorowanie zagrożenia.	MZ - 13	1. Dostarczanie aktualnych danych i prognoz dotyczących zagrożenia. 2. Utrzymanie pionowej i poziomej współpracy informacyjnej.					
Zwołanie doraźnego posiedzenia członków GZZK.	UDZ – 16	Dokonanie analizy i oceny sytuacji, Zdynamizowanie procesu uruchamiania działań reagowania kryzysowego					
Aktualizacja Miejskiego Planu Zarządzania Kryzysowego.		Weryfikacja standardowych rozstrzygnięć.					

Uruchomienie pomocy psychologicznej osobom poszkodowanym oraz ich rodzinom.			
---	--	--	--

WSPÓLDZIAŁANIE	
OSOBA FUNKCYJNA	ZADANIA
Główny wykonawca:	
Komendant Powiatowy Państwowej Straży Pożarnej	<ol style="list-style-type: none"> 1. Wydobywanie uwięzionych osób z wraków pojazdów. 2. Udzielenie pierwszej pomocy osobom poszkodowanym w katastrofie i wypadku komunikacyjnym. 3. Gaszenie pożarów pojazdów. 4. Usuwanie skutków katastrof i wypadków komunikacyjnych. 5. Likwidacja rozlewisk substancji które wydostały się ze środka transportu i stanowią zagrożenie dla bezpieczeństwa ruchu oraz tworzą zagrożenie ekologiczne. 6. Usunięcie i zabezpieczenie materiałów i przedmiotów tworzących zagrożenie na szlakach komunikacyjnych.
Wspiera:	
Kierownik Filii Pogotowia Ratunkowego	<ol style="list-style-type: none"> 1. Udzielenie pierwszej pomocy osobom poszkodowanym w katastrofie i wypadku komunikacyjnym. 2. Przetransportowanie osób poszkodowanych w katastrofie komunikacyjnej do szpitala.
Komendant Powiatowy Policji	<ol style="list-style-type: none"> 1. Zabezpieczenie miejsca zdarzenia. 2. Udrożnienie szlaków komunikacyjnych.
Dyrektor Szpitala Powiatowego w Sławnie	<ol style="list-style-type: none"> 1. Udzielenie pomocy medycznej osobom poszkodowanym w katastrofie komunikacyjnej.
Powiatowa Poradnia Psychologiczno – Pedagogiczna w Sławnie	<ol style="list-style-type: none"> 1. Zapewnienie opieki psychologicznej osobom poszkodowanym oraz ich rodzinom.
Kierownik Referatu Promocji i Współpracy Zagranicznej	<ol style="list-style-type: none"> 1. Udzielanie informacji rodzinom osób poszkodowanych oraz mediom odnośnie zaistniałej sytuacji.
Pomaga:	

OGRANICZANIE STRAT	
ZADANIA	ODPOWIEDZIALNI
LIKWIDACJA SKUTKÓW	
ZADANIA	ODPOWIEDZIALNI

Opracowano	URUCHAMIANIE DZIAŁAŃ			UDZ - 37			
MCZK					W RAMACH OCHRONY INFRASTRUKTURY KRYTYCZNEJ		
Aktualizowano 25.04.2014r.					DZIAŁANIA W OBLICZU ZACHWIANIA SYSTEMU USŁUG SPOŁECZNYCH		
Cel przedsięwzięcia:	Zminimalizowanie dla mieszkańców miasta skutków zachwiania systemu usług społecznych.						
Podstawy prawne:	1.Ustawa z dnia 26 kwietnia 2007 r. o zarządzaniu kryzysowym (t.j. Dz. U.z 2013r.,poz.1166). 2.Ustawa z dnia 8 marca 1990r. o samorządzie gminnym (Dz. U. z 2013r., poz. 594 j.t.) 4.Regulamin pracy Miejskiego Centrum Zarządzania Kryzysowego 5. Regulamin pracy GZZK 6.Plan ewakuacji ludności 7. Ustawa o stanie klęski żywiołowej art.3.1, pkt. 3 (Dz. U. z 2002r. Nr 62, poz. 558)						
Zainicjowanie procedury:	Na polecenie Burmistrza Miasta Darłowo						
Zamknięcie procedury:	Na polecenie Burmistrza Miasta Darłowo po ustąpieniu zagrożenia						
ZASADNICZE PRZEDSIĘWZIĘCIA							
PRZEDSIĘWZIĘCIE	UDZ / MZ	OCZEKIWANIA	UWAGI				
Uzyskiwanie informacji z systemu monitorowania zagrożeń o: - symptomach braku paliw lub dostaw paliw (paliwa, energia elektryczna) - zjawiskach meteorologicznych mogących wywołać awarię systemów energetycznych i komunalnych - awariach sieci zaopatrzenia komunalnego - awariach budowlanych - skażeniu sieci wodociągowych np. bakteriami grupy coli	MZ - 0	- Uzyskiwanie aktualnych danych i prognoz dotyczących zagrożenia. - Utrzymanie współpracy informacyjnej					
Rozwinięcie pracy MCZK (w miarę potrzeb)	UDZ – 1	- Utrzymywanie ciągłej łączności oraz współdziałania z					

	UDZ - 2	<p>odpowiednimi centrami, służbami, inspekcjami, strażami, operatorami komunalnymi</p> <ul style="list-style-type: none"> -Wzmocnienie monitoringu sytuacji - Ewidencjonowanie zgłaszanych skutków i przekazywanie do GZZK 	
Zwołanie doraźnego posiedzenia członków GZZK (w razie potrzeby wzmocnienie ekspertami, specjalistami różnych branż)	UDZ – 13	<p>Wypracowanie decyzji Burmistrza Miasta:</p> <ul style="list-style-type: none"> - Dokonanie oceny sytuacji i określenie możliwości zaopatrywania w wodę ludności miasta, zakładów, służb (jednostek) ratowniczych - Zabezpieczenie mieszkańców w wodę z innego ujęcia - Ustalenie obszarów największych zagrożeń po wystąpieniu długotrwałej awarii - Prowadzenie ciągłej oceny sytuacji w związku z trudnościami życia mieszkańców - Podjęcie decyzji o uruchomieniu zastępczych ujęć wody zgodnie z planem zaopatrzenia w wodę w warunkach specjalnych - Organizacja zastępczego systemu dostaw wody <ul style="list-style-type: none"> • Oszacowanie potrzeb w zakresie zaopatrzenia w wodę. • Opracowanie grafiku dostarczania wody do celów użytkowych i pitnej • Realizacja dostaw wody zgodnie z opracowanym grafikiem 	
Informowanie odbiorców o terminach, punktach i zasadach zaopatrywania w wodę	UDZ -10	<p>Poinformowanie mieszkańców o zagrożeniu np. skażeniu wody i zasadach postępowania ,ostrzeżeniach, zakłóceniach w dostawach, podejmowanych działaniach m.in. ograniczeniach poboru wody , nakazach i zakazach PIS</p>	
W zależności od rozwoju sytuacji kryzysowej , uruchomienie odpowiednio Zespołów Wsparcia Działań /ZWD/		<p>Wsparcie działań ratowniczych, przede wszystkim:</p> <ul style="list-style-type: none"> - organizacji w razie potrzeby zastępczych miejsc zakwaterowania dla rodzin ewakuowanych oraz ich zaopatrzenie w artykuły pierwszej potrzeby, - w sytuacjach długotrwałego braku dostaw wody skupić się na funkcjonowaniu szkół, przedszkoli, losie osób starszych, schorowanych, niedołączonych, które na co dzień nie mogą samodzielnie dokonywać zakupów, przygotowywać posiłków, dbać o higienę 	

WSPÓŁDZIAŁANIE	
OSOBA FUNKCYJNA	ZADANIA
Główny wykonawca:	
Burmistrz Miasta	<ul style="list-style-type: none"> - Koordynowanie działań w następstwie zaistniałej sytuacji kryzysowej. - Uruchomienie Planu zaopatrzenia wodę w okresach specjalnych
Wspiera:	
Dyrektor MPGK -zgodnie ze swoimi operacyjnymi planami awaryjnymi	<ul style="list-style-type: none"> - Odpowiedzialny za podjęcie działań niezbędnych do sprawnego, bezpiecznego i szybkiego usunięcia awarii, skutkującego przywróceniem dostaw wody - Udział w przekazywaniu informacji odbiorcom o ograniczeniach w dostarczaniu wody oraz przywróceniu dostaw służbom kryzysowym, lub ogłoszeniu nieprzydatności wody do spożycia
Pomaga:	
Komendant Powiatowy Policji i Straż Miejska	<ul style="list-style-type: none"> – Egzekwowanie zakazów i nakazów – Wzmocnienie ochrony sieci komunalnej – Przeciwdziałanie panice i innym zjawiskom społecznym adekwatnym do tego typu utrudnień życia mieszkańców
Komendant Powiatowy PSP	– Wsparcie ratownictwa komunalnego
Służba zdrowia	Pomoc medyczna, ograniczenie niepożądanych skutków zdrowotnych
Inspekcja Sanitarna	Objęcie miasta nadzorem sanitarno-higienicznym, epidemiologicznym, w tym badania wody
Powiatowy Nadzór Budowlany	- Ocena uszkodzeń infrastruktury komunalnej, głównie obiektów budowlanych wodociągowych oraz określanie możliwości dalszej eksploatacji i zakresu niezbędnych prac zabezpieczających
OGRANICZANIE STRAT	
ZADANIA	ODPOWIEDZIALNI
<ul style="list-style-type: none"> - Monitorowanie stanu technicznego sieci urządzeń wodno-kanalizacyjnych i usuwanie awarii sieci i urządzeń wodociągowych, stanu jakości wody, utrzymywanie ciągłości dostaw wody, systemów monitorujących procesy technologiczne, sygnalizujących wszelkie nieprawidłowości lub wystąpienie awarii - W przypadku zagrożenia bezpieczeństwa paliwowego i awarii systemów energetycznych uodpornienie infrastruktury dostaw wody, poprzez pracę urządzeń zastępczych źródeł energii 	MPGK Sp. z o.o., PPIS

elektrycznej	
Doskonalenie systemu zaopatrzenia w wodę w sytuacjach awaryjnych poprzez utrzymanie posiadanych cystern do przewozu wody (gromadzenia zapasu jednorazowych pojemników na wodę)	MPGK
Cykliczna analiza i monitoring	Burmistrz, PPIS, MPGK
Systematyczne informowanie ludności oraz zakładów o awariach, okresowych brakach i sposobach zaopatrywania w wodę	MPGK, Burmistrz

LIKWIDACJA SKUTKÓW	
ZADANIA	ODPOWIEDZIALNI
Przywracanie ciągłości funkcjonowania infrastruktury technicznej wody, w szczególności utrzymanie ciągłych dostaw wody do odbiorców	Burmistrz, MPGK
Harmonogram szacowania strat i usuwania szkód	Koordynator funkcji szacowania strat, MPGK
Prowadzenie monitoringu jakości bakteriologicznej wody, aż do momentu uzyskania wyników negatywnych	PPIS, MPGK
Wykrycie przyczyny skażenia wody i zapobieganie podobnym problemom w przyszłości	PPIS, MPGK, Policja

Opracowano	URUCHAMIANIE DZIAŁAŃ			UDZ - 38			
MCZK					W RAMACH OCHRONY INFRASTRUKTURY KRYTYCZNEJ		
Aktualizowano 25.04.2014r.					DZIAŁANIA PO WPROWADZENIU POZIOMU ZAGROŻENIA OBIEKTU PORTOWEGO LUB STATKU		
Cel przedsięwzięcia:	Dokonanie oceny sytuacji w obliczu zagrożenia obiektu portowego lub statku.						
Podstawy prawne:	<ul style="list-style-type: none"> ▪ Rozporządzenie Rady Ministrów z dnia 3 grudnia 2002 roku w sprawie organizacji i sposobu zwalczania zagrożeń i zanieczyszczeń na morzu (Dz. U. Nr 239, poz. 2026). ▪ Ustawa z dnia 26 kwietnia 2007 r. o zarządzaniu kryzysowym (Dz. U z 2013r., poz.1166.). ▪ Miejski Plan Zarządzania Kryzysowego. 						
Zainicjowanie procedury:	Na polecenie Burmistrza Miasta						
Zamknięcie procedury:	Po ustąpieniu zagrożenia - na polecenie Burmistrza Miasta.						
ZASADNICZE PRZEDSIĘWZIĘCIA							
PRZEDSIĘWZIĘCIE	UDZ / MZ	OCZEKIWANIA	UWAGI				
Przyjęcie informacji o wprowadzeniu zagrożenia obiektu /statku/ przez służby dyżurne PSP, SM, Policję. Wzajemne poinformowanie o zagrożeniu.							
Poinformowanie Burmistrza Miasta o zdarzeniu.							
Poinformowanie Kierownika Referatu OC o zdarzeniu.							
Monitorowanie zagrożenia.	MZ - 16	1. Dostarczanie aktualnych danych i prognoz dotyczących zagrożenia. 2. Utrzymanie pionowej i poziomej współpracy informacyjnej.					

WSPÓŁDZIAŁANIE	
OSOBA FUNKCYJNA	ZADANIA
Główny wykonawca:	
Dyrektor Zarządu Portu Morskiego	Zgodnie z planem ZPM
Wspiera:	
Pomaga:	
OGRANICZANIE STRAT	
ZADANIA	ODPOWIEDZIALNI
LIKWIDACJA SKUTKÓW	
ZADANIA	ODPOWIEDZIALNI

W RAMACH WSPÓŁPRACY Z SIŁAMI ZBROJNYMI RP

Opracowano	URUCHAMIANIE DZIAŁAŃ		UDZ - 39
MCZK	W RAMACH WSPÓŁPRACY Z SIŁAMI ZBROJNYMI RP		
Aktualizowano 25.04.2014r.	URUCHOMIENIE WSPARCIA PRZEZ SIŁY ZBROJNE RP		
Cel przedsięwzięcia:	Wsparcie prowadzonych działań reagowania kryzysowego miasta, w obliczu wyczerpania się możliwości sił i środków układu niemilitarnego specjalistycznymi siłami i środkami układu militarnego.		
Podstawy prawne:	<ol style="list-style-type: none"> 1. Ustawa z dnia 18 kwietnia 2002 r. o stanie klęski żywiołowej (Dz. U. Nr 62, poz. 558 z 2002 r); 2. Ustawa z dnia 26 kwietnia 2007 r. o zarządzaniu kryzysowym (t.j. Dz. U. z 2013r. poz.1166.) 3. art. 11 ustawy z dnia 25 maja 2001 r. o przebudowie i modernizacji technicznej oraz finansowaniu Sił Zbrojnych Rzeczypospolitej Polskiej (Dz. U. z 2009 r. Nr 67, poz. 570 z późn. zm.). 4. Rozporządzenie Rady Ministrów z dnia 19 lipca 2005 r w sprawie szczegółowych warunków i sposobów użycia oddziałów i pododdziałów Policji oraz Sił Zbrojnych Rzeczypospolitej Polskiej w razie zagrożenia bezpieczeństwa publicznego lub zakłócenia porządku publicznego (Dz. U. z 2005 r. Nr 135, poz. 1134); 5. Rozporządzenie Rady Ministrów z dnia 20 lutego 2003 r. w sprawie szczegółowych zasad udziału pododdziałów i oddziałów Sił Zbrojnych Rzeczypospolitej Polskiej w zapobieganiu skutkom klęski żywiołowej lub ich usuwaniu (Dz. U z 2003 r. Nr 41, poz. 347); 6. Miejski Plan Zarządzania Kryzysowego. 		
Zainicjowanie procedury:	Na polecenie Burmistrza Miasta Darłowo		
Zamknięcie procedury:	Na polecenie Burmistrza Miasta Darłowo po ustąpieniu zagrożenia		
ZASADNICZE PRZEDSIĘWZIĘCIA			
PRZEDSIĘWZIĘCIE	UDZ / MZ	OCZEKIWANIA	UWAGI
Monitorowanie zagrożenia.	M-0	- Dostarczanie aktualnych danych i prognoz dotyczących zagrożenia.	

		- Utrzymanie pionowej i poziomej współpracy informacyjnej.	
Wezwanie do pracy etatowych pracowników UM (grupy inicjującej)	UDZ - 1	- Uruchomienie procesu powiadamiania członków MCZK - Osiągnięcie gotowości do pracy MCZK	
Wzmocnienie obsady MCZK i przejście na tryb pracy ciągłej	UDZ - 2	- Poprawa efektywności pracy. - Zapewnienie pracy ciągłej. - Wzmocnienie merytoryczne.	
Zwołanie doraźnego posiedzenia członków GZZK.	UDZ – 13	- Ocena sytuacji kryzysowej i podjętych dotychczas działań. - Wypracowanie propozycji do decyzji Burmistrza w sprawie walki z sytuacją kryzysową - Wykonanie zadań wynikających z decyzji Burmistrza <ul style="list-style-type: none"> • Ocena zaistniałej sytuacji kryzysowej • Analiza posiadanych zasobów i możliwości ich wykorzystania oraz potrzeb - Podjęcie decyzji o zwrócenie się do Wojewody o wystąpienie do Sił Zbrojnych RP o wsparcie	
Uruchomienie działań grupy operacyjnej GZZK.	UDZ – 14	- Rekonesans rejonów wystąpienia zagrożenia. - Wyjaśnienie przyczyny zdarzenia - Ustalenie osób odpowiedzialnych za zdarzenie (jeżeli zdarzenie nastąpiło z winy człowieka)	
Aktualizacja Miejskiego Planu Zarządzania Kryzysowego oraz potwierdzenie zawartych porozumień i uzgodnień.	-	Potwierdzenie gotowości do uruchomienia procedur reagowania kryzysowego	
Bilansowanie sił i środków reagowania kryzysowego będących w dyspozycji Burmistrza oraz ich możliwości	-	Dokonanie analizy możliwości i potrzeb w zakresie zabezpieczenia materiałowego podejmowanych działań.	
Przygotowanie projektu wniosku do wojewody, o wsparcie działań przez układ militarny.		- Przyspieszenie niezbędnych formalności związanych z dynamizacją podejmowanych działań. <ul style="list-style-type: none"> • Opracowanie projektu wniosku i przedłożenie do akceptacji • Dostarczenie wniosku do WCZK - Wsparcie działań układu niemilitarnego w obliczu wyczerpania się jego możliwości skutecznego reagowania lub potrzeby użycia specjalistycznego sprzętu będącego w posiadaniu wojska.	
Przeprowadzenie rekonesansu rejonu działań z udziałem przedstawicieli GZZK, WSzW i prawdopodobnego wykonawcy działań.	-	- Urealnienie potrzeby i możliwości użycia wojska.	
Przyjęcie przydzielonych sił wsparcia i zapewnienie warunków socjalno-bytowych dla Sił Zbrojnych RP		Przygotowanie miejsc kwaterunku dla Sił Zbrojnych RP	

Realizacja działań w obliczu zagrożeń występujących stopniowo i dających się prognozować	UDZ - 4	Koordinacja działań ratowniczych	
Systematyzowanie w raporcie dobowym, danych o przebiegu sytuacji kryzysowej i podejmowanych działaniach, a także informacji o stanie bezpieczeństwa powszechnego i porządku publicznego miasta .	RD	Utrzymanie bieżącego informowania o stanie bezpieczeństwa powszechnego i porządku publicznego miasta .	

WSPÓLDZIAŁANIE	
OSOBA FUNKCYJNA	ZADANIA
Główny wykonawca:	
Burmistrz Miasta Darłowo na terenie miasta	<ul style="list-style-type: none"> – Przyjmuje informacje od PSK PSP o wystąpieniu zdarzenia; – Uruchamia procedury związane z wezwaniem do pracy członków GZZK i uruchomieniem pracy MCZK i/ lub Stałego Dyżuru; – Wysyła grupę operacyjną w miejsce zdarzenia w celu oceny sytuacji i jej rozwoju; – Wysłuchuje wnioski i propozycje od członków GZZK do podjęcia decyzji do działań ratowniczych; – Podejmuje decyzję do działań ratowniczych; – Koordynuje działaniami ratowniczymi; – Przyjmuje meldunki od kierującego akcją ratowniczą na miejscu zdarzenia o jej przebiegu i zakończeniu. – Sporządza prośbę do Wojewody o wsparcie działań przez siły i środki układu militarnego. – Deleguje swojego przedstawiciela do udziału w rekonesansie rejonu przyszłych działań. – Koordynuje udział pododdziałów i oddziałów przydzielonych mu przez Wojewodę. – Organizuje logistykę udziału wojska.
Wspiera:	
Kierownik MCZK	<ul style="list-style-type: none"> – Kieruje pracą MCZK; Zapewnia łączność, system ostrzegania i alarmowania, obieg informacji – Przygotowuje wnioski i propozycje GZZK do podjęcia decyzji przez Burmistrza ; – Realizuje zadania zlecone przez Burmistrza .
Członkowie GZZK	<ul style="list-style-type: none"> – Realizują wypracowane decyzje. Wchodzą w skład grupy operacyjnej Zespołu, kierują pracą podległych służb ratowniczych. Współpracują z dowódcą przydzielonych Sił Zbrojnych
Koordinatory poszczególnych załączników funkcjonalnych	<ul style="list-style-type: none"> – Wspierają działania ratownicze poprzez podległe zespoły. Zespół pomocy społecznej dodatkowo zapewnia Siłom Zbrojnym warunki socjalno-bytowe

Szef WSzW	– Koordynuje udział wszystkich pododdziałów i oddziałów uczestniczących w działaniach reagowania kryzysowego.	
Pomaga:		
Przedstawiciel KPP Przedstawiciel KP PSP	<ul style="list-style-type: none"> – Bierze udział w pracach GZZK; – Wysyła siły i środki będące w dyspozycji w miejsce zdarzenia w celu zabezpieczenia miejsca zdarzenia i monitorowania rozwoju sytuacji po zdarzeniu; – Przygotowuje wnioski i propozycje do podjęcia decyzji przez Burmistrza; – Nadzoruje przestrzeganie bezpieczeństwa i porządku publicznego w miejscu zdarzenia; – Kanalizuje ruch drogowy w miejscu zdarzenia, poprzez wyznaczenie objazdów; – Czuwa nad obiegiem informacji w relacji Zespół Dzielnicowych - Dyżurny Komisariatu Policji – MCZK; – Realizuje zadania zlecone przez Burmistrza. 	
OGRANICZANIE STRAT		
ZADANIA		ODPOWIEDZIALNI
Prowadzenie szkoleń, treningów obsad systemów: informowania ludności, wczesnego ostrzegania oraz wykrywania i alarmowania		Burmistrz Miasta, Pał
Utrzymanie w sprawności technicznej środków łączności, syren alarmowych zapewniających sprawne przekazanie informacji ludności o mogącym wystąpić zagrożeniu, jego rozwoju i skutkach dla środowiska naturalnego, ludzi i zwierząt.		Burmistrz, podmioty SWO
LIKWIDACJA SKUTKÓW		
ZADANIA		ODPOWIEDZIALNI
Dzięki dodatkowym siłom i środkom reagowania kryzysowego, a także elementom, nie będącym w posiadaniu układu niemilitarnego, możliwe będzie zdynamizowanie prowadzonych działań, poszerzenie ich zasięgu, a także jakości udzielanej pomocy.		Burmistrz Kierownicy powiatowych służb, straży i inspekcji, Służba SAR, Dowódcy pododdziałów i oddziałów

Opracowano	URUCHAMIANIE DZIAŁAŃ	UDZ - 40
MCZK		
Aktualizowano 25.04.2014r.		
	W RAMACH WSPÓŁPRACY Z SIŁAMI ZBROJNYMI RP	
	URUCHOMIENIE WSPARCIA DLA SIŁ ZBROJNYCH RP	
Cel przedsięwzięcia:	Wprowadzenie na terenie miasta Darłowo stanu podwyższonej gotowości do przeciwdziałania oraz likwidacji skutków potencjalnego zagrożenia poprzez uruchomienie wsparcia dla Siły Zbrojne RP.	
Podstawy prawne:	<ol style="list-style-type: none"> 1. Ustawa z dnia 18 kwietnia 2002 r. o stanie klęski żywiołowej (Dz. U. Nr 62, poz. 558 z 2002 r); 2. Ustawa z dnia 26 kwietnia 2007 r. o zarządzaniu kryzysowym (t.j. Dz. U. z 2013r., poz.1166); 3. Rozporządzenie Rady Ministrów z dnia 21 września 2004 r. w sprawie gotowości obronnej państwa (Dz. U. Nr 219, poz. 2218 z 2004 r.); 4. Rozporządzenie Rady Ministrów z dnia 19 lipca 2005 r w sprawie szczegółowych warunków i sposobów użycia oddziałów i pododdziałów Policji oraz Sił Zbrojnych Rzeczypospolitej Polskiej w razie zagrożenia bezpieczeństwa publicznego lub zakłócenia porządku publicznego (Dz. U. z 2005 r. Nr 135, poz. 1134); 5. Rozporządzenie Rady Ministrów z dnia 20 lutego 2003 r. w sprawie szczegółowych zasad udziału pododdziałów i oddziałów Sił Zbrojnych Rzeczypospolitej Polskiej w zapobieganiu skutkom klęski żywiołowej lub ich usuwaniu (Dz. U z 2003 r. Nr 41, poz. 347); 6. Rozporządzenie Rady Ministrów z dnia 14 grudnia 2004 r. w sprawie postępowania przy stosowaniu środków obrony powietrznej w stosunku do obcych statków powietrznych niestosujących się do wezwań państwowego organu zarządzania ruchem lotniczym (Dz. U. z 2004 r. Nr 279, poz. 2757); 7. Miejski Plan Zarządzania Kryzysowego. 8. Plan operacyjny funkcjonowania miasta na czas „W” 9. Ustawy o stanach nadzwyczajnych 	
Zainicjowanie procedury:	Na polecenie Burmistrza Miasta Darłowo	
Zamknięcie procedury:	Na polecenie Burmistrza Miasta Darłowo po ustąpieniu zagrożenia	

ZASADNICZE PRZEDSIĘWZIĘCIA			
PRZEDSIĘWZIĘCIE	UDZ / MZ	OCZEKIWANIA	UWAGI
Monitorowanie zagrożenia.	M-0	-Dostarczanie aktualnych danych i prognoz dotyczących zagrożenia. -Utrzymanie pionowej i poziomej współpracy informacyjnej.	
Wezwanie do pracy etatowych pracowników UM (grupy inicjującej)	UDZ - 1	- Uruchomienie procesu powiadamiania członków MCZK - Osiągnięcie gotowości do pracy MCZK	
Wzmocnienie obsady MCZK i przejście na tryb pracy ciągłej	UDZ - 2	- Poprawa efektywności pracy. - Zapewnienie pracy ciągłej. - Wzmocnienie merytoryczne.	
Uruchomienie Stałego Dyżuru	UDZ - 9	- Przygotowuje dokumentację Stałego Dyżuru. Zapewnienie obiegu informacji	
Zwołanie doraźnego posiedzenia członków GZZK.	UDZ – 13	- Ocena sytuacji kryzysowej i podjętych dotychczas działań. - Wypracowanie propozycji do decyzji Burmistrza w sprawie walki z sytuacją kryzysową - Wykonanie zadań wynikających z decyzji Wojewody i Burmistrza	
Opracowanie planu wsparcia przez organy administracji publicznej realizacji działań reagowania kryzysowego, z podaniem: – krótkich wniosków z oceny sytuacji; – podstawy sporządzenia wniosku z precyzyjnym określeniem zadania (zadań), do których będą użyte siły i środki układu niemilitarnego; – wskazanie dowódcy, do dyspozycji którego będą przekazane siły i środki wsparcia; – przewidywany czas udziału sił i środków wsparcia w działaniach reagowania kryzysowego układu militarnego; – węzłowe uwarunkowania logistyki użycia wsparcia.	-	– Optymalizacja użycia sił i środków wsparcia wydzielanej z potencjału administracji publicznej powiatu/miasta.	
Bilansowanie sił i środków pod kątem zaspokojenia zgłoszonych oczekiwań Sił Zbrojnych	-	- Dokonanie analizy możliwości w zakresie zabezpieczenia materiałowego. - Uaktualnienie posiadanych baz danych (dokumentacja HNS) - Analiza dokumentacji nałożonych świadczeń osobistych i rzeczowych, oraz możliwości w tym zakresie	

Udzielenie wsparcia w ramach systemu państwa gospodarza . Przekazanie Siłom Zbrojnym		-Nawiązanie bezpośredniego kontaktu z przedstawicielami Sił Zbrojnych. - Przekazanie informacji zgodnie z obowiązującą procedurą HNS. -Przyspieszenie niezbędnych formalności związanych z dynamizacją podejmowanych działań.	
Rozesłanie wezwań do wykonania na rzecz Sił Zbrojnych świadczeń osobistych i rzeczowych,		Bezpośrednie wsparcie Sił Zbrojnych. Uzupełnienie etatowych i doraźnych potrzeb SZ	
Dysponowanie mieniem własnym		Przekazywanie nieruchomości, mienia ruchomego do dyspozycji Sił Zbrojnych w zgłoszonym zakresie	

WSPÓLDZIAŁANIE	
OSOBA FUNKCYJNA	ZADANIA
Główny wykonawca:	
Burmistrz Miasta Darłowo na terenie miasta	<ul style="list-style-type: none"> - Uruchamia procedury związane z wezwaniem do pracy członków GZZK i uruchomieniem pracy MCZK i/ lub Stałego Dyżuru; - Podejmuje decyzję do działań ratowniczych i koordynuje działaniami ratowniczymi; - Uruchamia wsparcie dla Sił Zbrojnych RP .
Wspiera:	
Kierownik MCZK	<ul style="list-style-type: none"> - Kieruje pracą MCZK; Zapewnia łączność, system ostrzegania i alarmowania, obieg informacji - Przygotowuje wnioski i propozycje GZZK do podjęcia decyzji przez Burmistrza ; - Realizuje zadania zlecone przez Burmistrza
Sekretarz Miasta	<ul style="list-style-type: none"> - Przygotowuje dokumentację Stałego Dyżuru. W razie potrzeby uruchamia stały dyżur. Rozwija system akcji kurierskiej
Członkowie GZZK	<ul style="list-style-type: none"> - Realizują wypracowane decyzje. Kierują pracę podległych służb ratowniczych.
Pełnomocnik Burmistrza do HNS, .	<ul style="list-style-type: none"> - Współpracuje z przedstawicielami Sił Zbrojnych w zapewnieniu wsparcia zgodnie z oczekiwaniami wojsk i możliwościami miasta w ramach systemu państwa gospodarza /HNS/ .
Koordynatorzy poszczególnych aneksów funkcyjnych	<ul style="list-style-type: none"> - Wspierają działania ratownicze poprzez podległe zespoły. Zespół pomocy społecznej dodatkowo zapewnia Siłom Zbrojnym warunki socjalno-bytowe
Pomaga:	

Przedstawiciel KP P	<ul style="list-style-type: none"> - Bierze udział w pracach GZZK; - Wysyła siły i środki będące w dyspozycji w miejsce zdarzenia w celu zabezpieczenia miejsca zdarzenia i monitorowania rozwoju sytuacji po zdarzeniu; - Nadzoruje przestrzeganie bezpieczeństwa i porządku publicznego; - Pomaga w procesie akcji kurierskiej
Przedstawiciel KP PSP	<ul style="list-style-type: none"> - Bierze udział w pracach GZZK; - Wysyła siły i środki będące w dyspozycji w miejsce zdarzenia w celu prowadzenia działań ratowniczych i monitorowania rozwoju sytuacji po zdarzeniu; - Kieruje działaniami ratowniczymi w miejscu zdarzenia;
OGRANICZANIE STRAT	
ZADANIA	ODPOWIEDZIALNI
Uruchomienie nadzoru nad realizacją rozporządzenia porządkowego.	Burmistrz Miasta, Policja
Wydzielenie sił i środków określonego potencjału do uruchomienia wsparcia dla Sił Zbrojnych RP	Burmistrz Miasta
Utrzymanie w sprawności technicznej środków łączności, syren alarmowych zapewniających sprawne przekazanie informacji ludności o mogącym wystąpić zagrożeniu, jego rozwoju i skutkach dla środowiska naturalnego, ludzi i zwierząt.	Burmistrz, podmioty SW A
Systematyczne publikowanie w środkach masowego przekazu ostrzeżeń dla ludności, zawierających informacje o bieżącej sytuacji, prognozę rozwoju sytuacji oraz zalecenia stosownych zachowań	Burmistrz Miasta
LIKWIDACJA SKUTKÓW	
ZADANIA	ODPOWIEDZIALNI
Podjęcie działań reagowania kryzysowego wynikających z występującego zagrożenia	Burmistrz, pozostali zgodnie z siatką bezpieczeństwa

Opracowano	URUCHAMIANIE DZIAŁAŃ	UDZ - 41
MCZK		
Aktualizowano 25.04.2014r.		
	W RAMACH WSPÓŁPRACY Z SIŁAMI ZBROJNYMI RP	
	DZIAŁANIA PO OGŁOSZENIU SYGNAŁU „RENEGADE”	
Cel przedsięwzięcia:	– Realizacja działań reagowania kryzysowego, którego działanie może znacząco wpłynąć na stan bezpieczeństwa powszechnego i porządku publicznego miasta przez cywilne siły i środki reagowania w ramach naziemnego komponentu zadaniowego.	
Podstawy prawne:	<ul style="list-style-type: none"> – Ustawa z dnia 26 kwietnia 2007 r. o zarządzaniu kryzysowym (t.j. Dz. U. z 2013 r. poz. 1166) – Ustawa z dnia 21 listopada 1967 r. o powszechnym obowiązku obrony Rzeczypospolitej Polskiej (Dz. U. z 2004 r. Nr 241, poz. 2416 j.t. z późn. zm.). – Miejski Plan Zarządzania Kryzysowego. 	
Zainicjowanie procedury:	Na polecenie Burmistrza Miasta na wniosek Komendanta Powiatowego lub Wojewódzkiego Policji.	
Zamknięcie procedury:	Na polecenie Burmistrza Miasta.	
ZASADNICZE PRZEDSIĘWZIĘCIA		
<ul style="list-style-type: none"> – Obcy wojskowy statek powietrzny, który przekroczył granicę państwową albo wykonuje lot w przestrzeni powietrznej RP bez zezwolenia, lub niezgodnie z warunkami tego zezwolenia, oraz obcy cywilny statek powietrzny, który przekroczył granicę państwową niezgodnie z przepisami ustawy z dnia 3 lipca 2002 r. – Prawo lotnicze lub umowami międzynarodowymi, którymi RP jest związana, może być wezwany przez państwowy organ zarządzania ruchem lotniczym do: <ul style="list-style-type: none"> – opuszczenia przestrzeni powietrznej Rzeczypospolitej Polskiej; – odpowiedniej zmiany kierunku lub wysokości lotu; – lądowania na wskazanym przez ten organ lotnisku; – wykonania innych poleceń, mających na celu zaprzestanie naruszania przestrzeni powietrznej. <p>W przypadku niezastosowania się do któregokolwiek z wezwań i poleceń, obcy statek powietrzny może być przechwycony przez wojskowy statek powietrzny, ostrzeżony strzałami ostrzegawczymi przez statek przechwytyjący, a w przypadku dalszego niestosowania się do wezwania zniszczony bez oddania strzału ostrzegawczego.</p>		

PRZEDSIĘWZIĘCIE	UDZ / MZ	OCZEKIWANIA	UWAGI
Zwołanie doraźnego posiedzenia stałych członków GZZK.	UDZ – 16	Wsparcie Wojewody Zachodniopomorskiego w zakresie: – ogłoszenia na terenie miasta wprowadzonego przez Wojewodę Zachodniopomorskiego, stosownego stopnia alarmowego; – rozpowszechnienia przygotowanej przez Wojewodę informacji publicznej o zaistniałej sytuacji i wynikających z niej skutkach, a także oczekiwaniach.	
Przejęcie kierowania cywilnymi działaniami reagowania kryzysowego przez Komendanta Powiatowego Policji.	-	– Odkołowanie statku powietrznego do miejsca wskazanego przez zarządzającego lotniskiem lub użytkownika lądowiska. – Z chwilą zatrzymania statku powietrznego i wyłączenia silnika napędu, dotychczasowy kierujący wojskowymi działaniami reagowania kryzysowego przekazuje kompetencje właściwemu komendantowi powiatowemu Policji.	
Zarządzenie przez kierującego naziemnymi działaniami reagowania kryzysowego, ewakuacji osób postronnych i mieszkańców z terenu i okolic lotniska lub lądowiska.	-	Minimalizacja zagrożeń ludzi w przypadku eskalacji zagrożenia.	

WSPÓLDZIAŁANIE	
OSOBA FUNKCYJNA	ZADANIA
Główny wykonawca:	
Komendant Powiatowy/Wojewódzki Policji	– Kieruje działaniami reagowania kryzysowego i działaniami wynikającymi z taktyki działań policyjnych i procedury operacyjnej stosownej dla zaistniałej sytuacji.
Wspiera:	
Pomaga:	
Burmistrz Miasta	- Uruchomienie syren alarmowych w ramach systemu wykrywania i ostrzegania na wypadek zagrożenia terrorystycznego z powietrza. - Zapewnia wsparcie socjalne ewakuowanym - Wykonanie zadań wynikających z decyzji Wojewody i Komendanta Policji

OGRANICZANIE STRAT	
ZADANIA	ODPOWIEDZIALNI
Realizowanie zadań związanych z ograniczaniem oraz eliminowaniem skutków wystąpienia sytuacji kryzysowej, której zaistnienia nie dało się przewidzieć.	Burmistrz Miasta na wniosek Komendanta Policji po przejęciu przez niego kierowania cywilnymi działaniami reagowania kryzysowego
LIKWIDACJA SKUTKÓW	
ZADANIA	ODPOWIEDZIALNI
Zapewnienie bezpieczeństwa socjalnego osobom pokrzywdzonym	Burmistrz Miasta poprzez MOPS

Opracowano	URUCHAMIANIE DZIAŁAŃ		UDZ - 42		
MCZK				W RAMACH WSPÓŁPRACY Z SIŁAMI ZBROJNYMI RP	
Aktualizowano 25.04.2014r.				DZIAŁANIA W OBLICZU ZNALEZIENIA PRZEDMIOTU NIEBEZPIECZNEGO POCHODZENIA WOJSKOWEGO	
Cel przedsięwzięcia:	Likwidacja zagrożenia życia, zdrowia i mienia ludzi, spowodowanego przez przedmiot niebezpieczny pochodzenia wojskowego.				
Podstawy prawne:	<ul style="list-style-type: none"> ▪ Ustawa z dnia 22 czerwca 2001 roku o wykonywaniu działalności gospodarczej w zakresie wytwarzania i obrotu materiałami wybuchowymi, bronią, amunicją oraz wyrobami i technologią o przeznaczeniu wojskowym lub policyjnym. (Dz. U. z 2001 r. Nr 67, poz. 679 z późn. zm.) „Art. 25a,b”. ▪ Ustawa z dnia 26 kwietnia 2007 r. o zarządzaniu kryzysowym (t.j. Dz. U. z 2013r, poz.1166). ▪ Ustawa z dnia 21 listopada 1967 r. o powszechnym obowiązku obrony Rzeczypospolitej Polskiej (Dz. U. z 2012 r., poz. 461 j.t.). ▪ Ustawa z dnia 25 maja 2001 r. o przebudowie i modernizacji technicznej oraz finansowaniu Sił Zbrojnych Rzeczypospolitej Polskiej (Dz. U. z 2009 r. Nr 67, poz. 570 z późn. zm.). ▪ Zarządzenie Nr 119/2010 Wojewody Zachodniopomorskiego z dnia 22 marca 2010 r. w sprawie wyznaczania miejsc przeznaczonych do niszczenia znalezionych materiałów wybuchowych i niebezpiecznych. ▪ Plan Zarządzania Kryzysowego. 				
Zainicjowanie procedury:	Na polecenie Burmistrza po otrzymaniu faktu znalezienia przedmiotu				
Zamknięcie procedury:	Na polecenie Burmistrza po unieszkodliwieniu przedmiotu				
ZASADNICZE PRZEDSIĘWZIĘCIA					
PRZEDSIĘWZIĘCIE	UDZ / MZ	OCZEKIWANIA	UWAGI		
Przyjęcie informacji o znalezieniu przedmiotu niebezpiecznego pochodzenia wojskowego od znalazcy przedmiotu lub służby dyżurnej, KP PSP, KP Policji, SM. Wzajemne poinformowanie o zagrożeniu.		Likwidacja znaleziska.			
Powiadomienie Patrołu Rozminowania z 2 Brygady Zmechanizowanej w Złocieńcu (patrol Nr 4) o znalezieniu		Czas na podjęcie przedmiotów niebezpiecznych pochodzenia wojskowego przez Patrol Rozminowania – 72 godz.			

przedmiotu niebezpiecznego pochodzenia wojskowego (przedmioty znalezione na lądzie).		W sytuacjach szczególnych – 24 godz.	
Na polecenie kierującego akcją likwidacji przedmiotu niebezpiecznego, ewakuacja okolicznych mieszkańców lub innych osób przebywających w zagrożonym terenie.	UDZ – 51 UDZ - 53	Zminimalizowanie groźby porażenia ludzi w przypadku niekontrolowanej detonacji (zadziałania) znalezione go przedmiotu.	

WSPÓŁDZIAŁANIE	
OSOBA FUNKCYJNA	ZADANIA
Główny wykonawca:	
Komendant Powiatowy Policji w Sławnie	1. Zabezpieczenie miejsca znalezienia przedmiotów niebezpiecznych pochodzenia wojskowego do czasu ich podjęcia przez Patrol Rozminowania.
Dowódca patrolu rozminowania.	– Dokonuje podjęcia, transportu i unieszkodliwienia przedmiotu niebezpiecznego.
Wspiera:	
Szef WSzW	– Koordynuje prowadzenie akcji rozminowania.
Pomaga:	
<ul style="list-style-type: none"> – Komendant Powiatowy Policji w Sławnie; – Komendant Powiatowy PSP; – PRM; – Burmistrz Miasta. 	<ul style="list-style-type: none"> - Zabezpieczają rejon znaleziska przedmiotów niebezpiecznych pochodzenia wojskowego, do czasu ich podjęcia przez Patrol Rozminowania. – Przeprowadzają ewakuację ludzi oraz zabezpieczają operację podjęcia przedmiotu.
OGRANICZANIE STRAT	
ZADANIA	ODPOWIEDZIALNI
Doprowadzenie do likwidacji przedmiotu. Uruchomienie nadzoru nad realizacją rozporządzenia porządkowego, ostrzeżenie ludności, ewakuacja ludności.	Burmistrz Miasta
Zabezpieczenie obiektów, ludzi i mienia przed zagrożeniem	Policja, Administratorzy obiektów i właściciele zwierząt i mienia
LIKWIDACJA SKUTKÓW	
ZADANIA	ODPOWIEDZIALNI
Nie przewiduje się	

W RAMACH SYSTEMU BEZPIECZEŃSTWA I PORZĄDKU PUBLICZNEGO

Opracowano	URUCHAMIANIE DZIAŁAŃ	UDZ - 43
MCZK	W RAMACH SYSTEMU BEZPIECZEŃSTWA I PORZĄDKU PUBLICZNEGO	
Aktualizowano 25.04.2014r.	SYSTEMATYKA DZIAŁAŃ W OBLICZU ZAGROŻENIA TERRORYSTYCZNEGO NIE WYMAGAJĄCA WPROWADZENIA OKREŚLONEGO STOPNIA ALARMOWEGO	
Cel przedsięwzięcia:	<ul style="list-style-type: none"> - Zasady współpracy pomiędzy podmiotami włączonymi do systemu reagowania kryzysowego na terenie miasta, podczas postępowania w przypadku wystąpienia zagrożenia terrorystycznego lub zamachu bombowego. - Podjęcie działań wyprzedzających, usprawniających wprowadzanie stopnia alarmowego 	
Podstawy prawne:	<ol style="list-style-type: none"> 1. Ustawa z dnia 26 kwietnia 2007 r. o zarządzaniu kryzysowym (t.j. Dz. U. z 2013r., poz. 1166). 2. Ustawa z dnia 8 marca 1990r. o samorządzie gminnym (t.j. Dz. U. z 2013r., poz. 594 ze zm.) 3. Ustawa o stanie klęski żywiołowej (Dz. U. z 2002r. Nr 62, poz. 558) 4. Rozporządzenie Rady Ministrów z dnia 7 stycznia 2013 r. w sprawie systemów wykrywania skażeń i powiadamiania o ich wystąpieniu oraz właściwości organów w tych sprawach (Dz. U. z 2013 r., poz. 96). 5. Regulamin pracy Miejskiego Centrum Zarządzania Kryzysowego 6. Regulamin pracy GZZK 7. Plan ewakuacji ludności 8. Ustawa o stanie klęski żywiołowej Dz. U. z 2002r. Nr 62, poz. 558 	
Zainicjowanie procedury:	Na polecenie Burmistrza Miasta Darłowo wg ustaleń KP Policji	
Zamknięcie procedury:	Proces ciągły – nie przewiduje się.	

ZASADNICZE PRZEDSIĘWZIĘCIA O CHARAKTERZE PREWENCYJNYM			
PRZEDSIĘWZIĘCIE	UDZ / MZ	OCZEKIWANIA	UWAGI
Monitorowanie zagrożeń	MZ - 0	<ul style="list-style-type: none"> - Uzyskiwanie aktualnych danych i prognoz dotyczących zagrożenia. - Utrzymanie współpracy informacyjnej 	
Pełna mobilność do natychmiastowego rozwinięcia pracy MCZK (w miarę potrzeb)	UDZ – 1 UDZ - 2	<ul style="list-style-type: none"> - Zapewnienie przepływu informacji - Utrzymywanie ciągłej łączności oraz współdziałania z odpowiednimi centrami, służbami, inspekcjami, strażami, operatorami komunalnymi - Wzmocnienie monitoringu sytuacji - Działanie ostrzegania i alarmowania ludności 	
Stałe aktualizowanie procedury „Przekazywanie zgłoszeń o zagrożeniach i zdarzeniach wg gryfu kompetencyjnego” - składowej Miejskiego Planu Zarządzania Kryzysowego.	UDZ - 0	Zapewnienie szybkiego dotarcia z informacją o zagrożeniu terrorystycznym bądź sabotażowym, do osób odpowiedzialnych za podjęcie stosownych działań reagowania kryzysowego.	
Stałe aktualizowanie „Siatki bezpieczeństwa” – elementu składowego Miejskiego Planu Zarządzania Kryzysowego.	-	Zapewnienie pełnej realizacji procedur UDZ – 16, 17 i 18.	
Bieżące aktualizowanie załącznika funkcjonalnego do Wojewódzkiego Planu Zarządzania Kryzysowego „Organizacja systemu monitorowania zagrożeń, ostrzegania i alarmowania”	-	Utrzymanie w stałej gotowości do uruchomienia miejskiego systemu wykrywania i alarmowania oraz systemu wczesnego ostrzegania ludności.	
Zwołanie doraźnego posiedzenia członków GZZK, ściśle wykonywanie ustaleń jednostki wiodącej tj. KP Policji	UDZ – 13	<ul style="list-style-type: none"> - Po otrzymaniu informacji zagrożeniu terrorystycznym analizowanie otrzymanych danych, ocena sytuacji zagrożenia i podjętych dotychczas działań - Prowadzenie ciągłej oceny sytuacji w związku z trudnościami życia mieszkańców - Realizacja podjętych decyzji przez organ wiodący - Wypracowanie decyzji Burmistrza Miasta, w zakresie wsparcia działań organów współdziałających na różnych odcinkach wystąpienia wtórnych skutków aktu terroru jak pożary, zakłócenia w komunikacji, zakłócenia lub braki w dostawach mediów komunalnych, skażeń i zakażeń, zakłócenia w funkcjonowaniu instytucji, budynków i urzędzeń użyteczności publicznej, które ucierpiały w czasie zamachu 	

Spowodowanie upowszechniania treści zaleceń i przepisów porządkowych wydanych przez właściwe organy, w zwyczajowo przyjęty sposób wśród mieszkańców miasta	UDZ -13	- Poinformowanie mieszkańców o zagrożeniu, zakłóceniach, podejmowanych działaniach , zasadach postępowania, oraz wprowadzonych nakazach i zakazach	
W miarę posiadanych możliwości i w ramach faktycznych potrzeb, objęcie wybranych miejsc i urządzeń systemem awaryjnego zasilania elektroenergetycznego.	-	Zapewnienie ciągłości pracy danej jednostki organizacyjnej.	
Nieprzerwane utrzymywanie właściwego stanu zabezpieczeń ujęć wody i oczyszczania ścieków oraz monitorowania zachodzących w nich procesów technologicznych.	-	– Zminimalizowanie ryzyka zatrucia ujęcia i uzdatniania wody. – Zapewnienie ciągłości pracy urządzeń oczyszczających ścieki.	
Utrzymanie zasadniczych i alternatywnych środków łączności mających znaczenie strategiczne (w tym wykorzystywanych przez stały dyżur na potrzeby podwyższania gotowości obronnej państwa) w ciągłej sprawności technicznej.	-	Zapewnienie przepływu informacji.	

WSPÓLDZIAŁANIE	
OSOBA FUNKCYJNA	ZADANIA
Główny wykonawca:	
Komendant Powiatowy Policji	1. Realizacja przedsięwzięć zgodnie z obowiązującymi procedurami, w tym m.in. - Określenie jednolitych zasad postępowania podmiotom włączonym do systemu wykonawczego w obliczu aktu terroru. Realizacja działań operacyjnych przez własne siły i środki - Przetwarzanie i przekazywanie informacji o zaistniałym zdarzeniu na potrzeby kierowania i współdziałania; - Działania prewencyjne, w tym: kontrola tłumów, zapewnienie bezpieczeństwa podstawowych instytucji, służb medycznych, przeciwdziałanie panice, informacje dla środków masowego przekazu itp.; - Izolacja i ochrona miejsca (obiektów, lokali) i terenu - Kontrola przestrzegania przez ludność wprowadzonych zarządzeń - Podjęcie czynności badawczo-śledczych, – Wyznaczanie objazdów rejonu zagrożonego, zapewnienie drożności głównych ulic i bezpieczeństwa skrzyżowań - Zabezpieczenie terenu objętego katastrofą oraz włączenie się funkcjonariuszy do ewakuacji poszkodowanych.
Wspiera:	
Komendant Powiatowy PSP	Podjęciem działań ratowniczo-gaśniczych ogólnych oraz specjalistycznych chemicznych
Państwowy Powiatowy Inspektor Sanitarny	Objęcie miasta nadzorem sanitarno-higienicznym
Straż Graniczna	- Ciągłe monitorowanie ochrony granic przed zagrożeniami terrorystycznymi;

	<ul style="list-style-type: none"> - Stała współpraca z innymi organami wiodącymi i pomocniczymi w zakresie m.in. weterynaryjnej kontroli granicznej, granicznych kontroli fitosanitarnych, itp.; - W sytuacjach szczególnych zamykanie przejść granicznych dla określonych towarów, zwierząt i ludzi;
Burmistrz Miasta	<ul style="list-style-type: none"> - Realizuje wypracowane decyzje organu wiodącego oraz wypracowuje własne decyzje przy udziale GZZK - Koordynuje pracę podległych jednostek organizacyjnych, zapewnia przepływ informacji i podjętych decyzji, pomaga w akcji informacyjno-wyjaśniającej wśród ludności - Ostrzega ludność o zagrożeniu atakiem terrorystycznym - W razie potrzeby dba o ograniczanie strat: przeprowadza ewakuację ludności z rejonów zagrożonych i zapewnia pomoc socjalno- bytową, zastępcze miejsca zakwaterowania
Pomaga:	
Przydzielone w ramach wsparcia przez Wojewodę siły wojska	<p>Zadania chemicznego i radiacyjnego zespołu awaryjnego SZ RP, w tym m.in.</p> <ul style="list-style-type: none"> - pomiar skażeń - określenie możliwości i warunków prowadzenia akcji ratowniczej oraz usuwania przyczyn i skutków zagrożenia - ograniczanie rozprzestrzeniania się skażeń - likwidacja skażeń ludzi, sprzętu, budynków, urządzeń oraz terenu
Dyspozytor sieci, Operatorzy systemów dystrybucyjnych – zgodnie ze swoimi operacyjnymi planami awaryjnymi	<ul style="list-style-type: none"> - Odpowiedzialny za podjęcie działań niezbędnych do sprawnego, bezpiecznego i szybkiego usunięcia awarii, - Odłączenie i zabezpieczenie instalacji, mogących stwarzać zagrożenie (elektrycznej, gazowej, wodociągowej, ciepłowniczej) przez właściwe pogotowia - Zwiększenie monitoringu i ochrony swoich sieci i urządzeń
Pogotowie, ZOZ	<ul style="list-style-type: none"> - Udzielanie pierwszej pomocy medycznej rannym i poszkodowanym w czasie ataku terrorystycznego, - Ewakuacja rannych i poszkodowanych do szpitali,
Ośrodek Analizy Skażeń	– Zapewniają laboratorium do pobierania i badania próbek
Eksperti, specjaliści w zależności od potrzeb.	<ul style="list-style-type: none"> - zabezpieczenie komunikacji – Zarząd Dróg Powiatowych, - skażenia, zakażenia - Powiatowa Stacja Sanitarno Epidemiologiczna, - ochrona środowiska - Inspekcja Ochrony Środowiska, - bezpieczeństwo budowlane - Powiatowy Inspektor Nadzoru Budowlanego
Dyrektor MPGK	Uruchomienie planu zaopatrzenia w wodę w okresach specjalnych
Rola społeczeństwa dla zmniejszenia strat ludzkich:	<ul style="list-style-type: none"> - pozostanie w odpowiednio zabezpieczonych domach (mieszkaniach) dla złagodzenia skutków - udział w powszechnym procesie edukacyjnym - obserwowanie bezpośredniego otoczenia, stanu zdrowia najbliższych, roślinności i zachowania zwierząt domowych; - nasłuchiwanie komunikatów; - zaznajomienie się ze sposobami postępowania oraz powiadamiania odpowiednich służb; - zgłaszanie nietypowych zjawisk, objawów chorobowych i dziwnych zachowań; - opanowanie ciekawości i paniki; - zwiększenie czujności na nietypowe zdarzenia i sytuacje

OGRANICZANIE STRAT	
ZADANIA	ODPOWIEDZIALNI
Wzmocnienie ochrony i monitoringu urzędzeń i sieci komunalnych	Operatorzy sieci
Wpływanie na właścicieli lub zarządców zakładów pracy i szkół aby zapewnili doskonalszą ochronę swoich obiektów	Policja, Burmistrz
Zdolność do szybkiej mobilizacji oraz rozwinięcia specjalistycznych grup ratowniczo-medycznych i policyjno-porządkowych.	Siły powiatu
Uruchomienie nadzoru nad realizacją przepisów	Burmistrz, Komendant Policji, PPIS, PNB
Systematyczne publikowanie przekazu dla ludności	Burmistrz Miasta poprzez koordynatora informowania ludności, właściwe organa
Stosowanie się do elementarnych zasad zabezpieczenia antyterrorystycznego.	Każda osoba fizyczna i prawna z terenu miasta.
LIKWIDACJA SKUTKÓW	
ZADANIA	ODPOWIEDZIALNI
Określenie zakresu działań mających na celu przywrócenie funkcjonowania infrastruktury oraz obiektów o szczególnym znaczeniu (m.in. szpitali, placówek handlowych, oświatowych, itp.) dla funkcjonowania społeczeństwa	Burmistrz, kierownicy obiektów, PNB
<ul style="list-style-type: none"> - neutralizacja środowiska, - działania zapewniające funkcjonowanie infrastruktury w wypadku masowej absencji, - działania prewencyjne, w tym: kontrola tłumów, zapewnienie bezpieczeństwa podstawowych instytucji, służb medycznych, przeciwdziałanie panice, informacje dla środków masowego przekazu itp. 	PPIS, WIOŚ, Burmistrz, Policja
W przypadku nagłego ataku terrorystycznego, który nie został poprzedzony wprowadzeniem określonego stopnia alarmowego, realizacja czynności prewencyjnych, ratowniczych i pomocniczych minimalizujących skutki ataku.	Każda osoba fizyczna i prawna.

MCZK Darłowo	URUCHAMIANIE DZIAŁAŃ		UDZ - 44
Aktualizowano 25.04.2014	W RAMACH SYSTEMU BEZPIECZEŃSTWA I PORZĄDKU PUBLICZNEGO		
	Działania w obliczu masowego napływu cudzoziemców na teren miasta		
Cel przedsięwzięcia:	<ul style="list-style-type: none"> – Przyjęcie cudzoziemców deklarujących chęć pobytu na terenie miasta Darłowo. – Udzielenie pomocy cudzoziemcom, dla których teren miasta jest etapem w ich dalszej podróży . – Zapewnienie cudzoziemcom ochrony. – Zapewnienie cudzoziemcom pomocy socjalnej w tym zaspokojenie podstawowych potrzeb życiowych. 		
Podstawy prawne:	<ul style="list-style-type: none"> – Ustawa z dnia 26 kwietnia 2007 r. o zarządzaniu kryzysowym (Dz. U. z 2013 r., poz. 1166 j.t.); – Ustawa z dnia 8 marca 1990 r. o samorządzie gminnym (t.j. Dz. U. z 2013 r., poz. 594 ze zm.); – Ustawa z dnia 12 października 1990 r. o ochronie granicy państwowej (Dz. U. z 2009 r. Nr 12, poz. 67 j.t. z późn. zm.); – Ustawa z dnia 13 czerwca 2003 r. o udzielaniu cudzoziemcom ochrony na terytorium Rzeczypospolitej Polskiej (Dz. U. z 2012 r., poz. 680 j.t.); – Ustawa z dnia 7 września 1991 r. o systemie oświaty (Dz. U. z 1996 r., Nr 67, poz. 329 z późn. zm.); – Ustawa z dnia 12 marca 2004 r. o pomocy społecznej (Dz. U. z 2013 r., poz. 182); – Ustawa z dnia 28 listopada 2003r. o świadczeniach rodzinnych (Dz. U. z 2013 r., poz. 1456 j.t.); – „Regulamin pracy Gminnego Zespołu Zarządzania Kryzysowego”; – Miejski Plan Zarządzania Kryzysowego. 		
Zainicjowanie procedury:	Uzyskanie informacji o możliwości przybycia na teren miasta cudzoziemców masowo opuszczających kraj pochodzenia z powodu obcej inwazji, wojny, wojny domowej, przyczyn ekonomicznych, konfliktów etnicznych, religii, przekonań politycznych lub rażących naruszeń praw człowieka.		
Zamknięcie procedury:	Zapewnienie przybyłym cudzoziemcom ochrony przez udzielenie ochrony czasowej.		

URUCHOMIENIE DZIAŁAŃ				
L.P.	PRZEDSIĘWZIĘCIE	UDZ / MZ	OCZEKIWANIA	UWAGI
1.	Monitorowanie sytuacji	-	– Zapewnienie odpowiednio wczesnej wstępnej analizy sytuacji.	Referat OR; OSS

			<ul style="list-style-type: none"> - Ewidencja bieżąca zgłoszeń meldunkowych - Ewidencja bieżąca zwiększonego zapotrzebowania pomocy humanitarnej 	
2.	Odbiór informacji o możliwości przemieszczenia się na terytorium województwa masowej ilości cudzoziemców.	-	Zaspokojenie wiedzy na temat aktualnej sytuacji migracyjnej.	Referat OC
3.	Zweryfikowanie danych odnoszących się do możliwości przyjęcia, ochrony i zapewnienia pobytu cudzoziemców na terenie miasta .	-	<ul style="list-style-type: none"> - Zbilansowanie możliwości miejskich zasobów. - Potwierdzenie gotowości deklarujących się wcześniej podmiotów pomocowych. 	Referat OC
4.	Zwołanie doraźnego posiedzenia wybranych członków Gminnego Zespołu Zarządzania Kryzysowego i zaproszonych gości		<ul style="list-style-type: none"> - Dokonanie analizy możliwości wykonawczych systemów: <ul style="list-style-type: none"> • bezpieczeństwa i porządku publicznego; • opieki zdrowotnej; • pomocy psychologicznej; • sanitarno-epidemicznego; • pomocy społecznej; • wsparcia religijnego. - Uzyskanie potwierdzenia od właścicieli deklarujących chęć przyjęcia cudzoziemców w pozostających w ich dyspozycji obiektach. - Analiza możliwości włączenia do akcji pomocowej organizacji pozarządowych 	<u>Burmistrz Miasta</u> Przedstawiciel Wojewody GZZK
5.	Przygotowanie systemu informowania publicznego.	-	Informowanie społeczeństwa o aktualnej sytuacji w mieście .	Koordynator informowania
Etap I – zorganizowanie wojewódzkiego punktu recepcyjnego i miejsc tymczasowego pobytu.				
6.	W przypadku wyczerpania miejsc w ośrodkach dla cudzoziemców, udział w wyborze dodatkowych miejsc w innych obiektach.	-	Zapewnienie przyjęcia kolejnych grup cudzoziemców.	<u>WOJEWODA</u> WGN ZUW Burmistrz
7.	Wsparcie przedstawiciela Szefa Urzędu ds. Cudzoziemców – w zakresie zapewnienia cudzoziemcom wyżywienia	-	współudział w zabezpieczeniu pobytu cudzoziemców	<u>Burmistrz Miasta</u> Przedstawiciel Wojewody
8.	Realizacja wydanych przez Wojewodę Zachodniopomorskiego poleceń <i>adresowanych do wykonawców</i> , w kompetencji których jest dostarczanie do miejsca czasowego pobytu cudzoziemców:	-	Zapewnienie osłony logistycznej w miejscu czasowego pobytu cudzoziemców.	<u>Wojewoda</u> Burmistrz Miasta Wykonawcy usług

	<ul style="list-style-type: none"> energii elektrycznej, wody pitnej, usług sanitarno-higienicznych; 			
9.	Współdział w realizacji wydanych przez Wojewodę Zachodniopomorskiego poleceń adresowanych do właściwych organów samorządu terytorialnego, w sprawie współuczestniczenia z Dyrektorem Departamentu Zdrowia MSW w działaniach mających na celu zapewnienie cudzoziemcom niezbędnej opieki medycznej i pomocy psychologicznej;	-	Zapewnienie cudzoziemcom opieki medycznej i pomocy psychologicznej.	Starosta Sławieński Burmistrz Miasta
10.	Realizacja wydanych przez Wojewodę Zachodniopomorskiego poleceń adresowanych do: <ul style="list-style-type: none"> Zachodniopomorskiego Komendanta Wojewódzkiego PSP – w sprawie objęcia miejsc czasowego pobytu cudzoziemców, stosowną ochroną przeciwpożarową, 			<u>WOJEWODA</u> ZKW PSP
11.	<ul style="list-style-type: none"> Zachodniopomorskiego Komendanta Wojewódzkiego Policji – w sprawie zapewnienia w miejscach czasowego pobytu cudzoziemców i w ich otoczeniu, właściwego stanu bezpieczeństwa i porządku publicznego, 	-	Zagwarantowanie cudzoziemcom właściwych warunków bezpieczeństwa oraz pomocy socjalnej.	<u>WOJEWODA</u> ZKW POLICJI
12.	<ul style="list-style-type: none"> Zachodniopomorskiego Kuratora Oświaty oraz organów samorządu terytorialnego – w sprawie organizacji i systematycznego prowadzenia zajęć rekreacyjno-sportowych dla dzieci i młodzieży. 			ZKO Burmistrz Miasta
13.	Uruchomienie systemu komunikowania publicznego adresowanego do przybywających na teren miasta cudzoziemców.	-	Bieżące informowanie cudzoziemców o aktualnej sytuacji w kraju ich pochodzenia oraz o działaniach pomocowych podejmowanych przez władze lokalne i centralne.	MO SG
14.	Wydanie przez Wojewodę decyzji administracyjnej, o postawienie w stan podwyższonej gotowości do działania, wybranych placówek służby zdrowia, zlokalizowanych najbliższej miejsc czasowego pobytu cudzoziemców.	UDZ - 49	<ul style="list-style-type: none"> Zapewnienie całodobowej pomocy medycznej w ramach systemu Państwowego Ratownictwa Medycznego. Zapewnienie zwiększonego zapotrzebowania na pozostałe usługi medyczne. 	<u>WOJEWODA</u> Starosta Burmistrz

Etap II – zorganizowanie dalszego pobytu cudzoziemców w ramach ochrony czasowej na terenie miasta lub w przypadku nie realizowania przez województwo etapu I.				
15.	Przygotowywanie wytypowanych, dodatkowych miejsc czasowego pobytu cudzoziemców, do zasiedlenia.	-	Uruchomienie rozszerzonej bazy pomocowej.	WSS ZUW Organy samorządowe powiatów i gmin
16.	Zobowiązanie przez Wojewodę właścicieli (zarządców, administratorów) obiektów, aby we współpracy z upoważnionym przedstawicielem Szefa Urzędu ds. Uchodźców, zapewnił cudzoziemcom napływającym do dodatkowych miejsc czasowego pobytu, właściwe warunki socjalno-bytowe.	-	Zapewnienie wykonania uprawnień przysługujących cudzoziemcom korzystającym z czasowego pobytu na terenie województwa.	<u>WOJEWODA</u> Burmistrz MOPS
17.	Wydanie polecenia Zachodniopomorskiemu Państwowemu Wojewódzkiemu Inspektorowi Sanitarnemu, aby we współdziałaniu z Dyrektorem Departamentu Zdrowia MSW zapewnił cudzoziemcom przybywającym do dodatkowych miejsc czasowego pobytu, właściwe warunki sanitarno-epidemiologiczne.			ZPWIS PIS MSW
18.	Wydanie poleceń właściwym organom samorządu terytorialnego, aby we współdziałaniu z Dyrektorem Departamentu Zdrowia MSW zapewnił cudzoziemcom przybywającym do dodatkowych miejsc czasowego pobytu, właściwą opiekę zdrowotną oraz pomoc psychologiczną.			<u>WOJEWODA</u> Organy samorządu terytorialnego
19.	Współdziałanie w zapewnieniu organizacji pozarządowych deklarujących chęć uczestniczenia w procesie pomocowym dla cudzoziemców przybywających do dodatkowych miejsc czasowego pobytu.			Marszałek Województwa Zachodniopomorskiego WSS ZUW Pełnomocnik Burmistrza ds. współpracy z org. pozarz.
20.	Wydanie poleceń Zachodniopomorskiemu Kuratorowi Oświaty oraz organom samorządu terytorialnego, w sprawie organizacji i systematycznego prowadzenia zajęć rekreacyjno-sportowych dla dzieci i młodzieży.			<u>WOJEWODA</u> ZKO Burmistrz Miasta
21.	Ustalenie liczby przybyłych na teren województwa na pobyt czasowy cudzoziemców, którym organy samorządu gminnego ustaliły prawo do świadczeń rodzinnych;	-	Włączenie cudzoziemców spełniających niezbędne kryteria, do systemu wypłaty świadczeń w ramach zasiłków rodzinnych.	WSS ZUW MO SG Burmistrz

22.	– przeprowadzenia analizy stopnia zabezpieczenia środków w budżecie Wojewody na realizację przez gminy dodatkowych zadań w zakresie świadczeń rodzinnych dla cudzoziemców; przekazanie dla Ministra Pracy i Polityki Społecznej wniosków z przeprowadzonej analizy, w tym zidentyfikowanych ewentualnych potrzeb;			<u>WSS ZUW</u> WF i B ZUW
23.	– objęcia cudzoziemców wypłatą świadczeń rodzinnych, zgodnie z rozstrzygnięciami ustawy z dnia 28 listopada 2003 r. o świadczeniach rodzinnych (Dz. U. z 2013 r., poz. 1456 j.t.);			<u>WSS ZUW</u> WF i B ZUW Burmistrz Miasta
24.	– opracowywania wniosków i sprawozdań z realizacji powyższego zadania i przekazywania ich do Ministerstwa Pracy i Polityki Społecznej.			WSS ZUW
25.	Wydanie poleceń Zachodniopomorskiemu Kuratorowi Oświaty oraz organom samorządu terytorialnego, w sprawie objęcia dzieci i młodzieży korzystającej z ochrony czasowej, systemem oświaty w publicznych szkołach i placówkach edukacyjnych.			
26.	Przeprowadzenie wśród cudzoziemców korzystających z ochrony czasowej, sondażu dotyczącego osób chcących podjąć studia, studia doktoranckie i inne formy kształcenia, wyrażających chęć uczestniczenia w badaniach naukowych i pracach rozwojowych. Przekazywanie bieżących danych do Ministerstwa Nauki i Szkolnictwa Wyższego.	-	Zapewnienie wykonania uprawnień przysługujących cudzoziemcom korzystającym z czasowego pobytu na terenie województwa.	<u>WOJEWODA</u> ZKO Burmistrz Miasta
27.	Uruchomienie systemu komunikowania publicznego adresowanego do mieszkańców miasta .	-	Bieżące informowanie społeczeństwa o aktualnej sytuacji.	Koordinator informowania
28.	Uruchomienie komunikowania publicznego adresowanego do przybywających na teren województwa cudzoziemców.	-	Bieżące informowanie cudzoziemców o aktualnej sytuacji w kraju ich pochodzenia oraz o działaniach pomocowych podejmowanych przez władze lokalne i centralne.	MO SG

WSPÓLDZIAŁANIE

Główny wykonawca:

Komendant Morskiego Oddziału Straży Granicznej.

Koordynuje realizację przedsięwzięć wynikających z ustawy o udzielaniu cudzoziemcom ochrony na terytorium Rzeczypospolitej Polskiej.

Wspiera:

- Komendant Wojewódzki Policji,
- Marszałek Województwa Zachodniopomorskiego,
- Dyrektor Zachodniopomorskiego Oddziału Wojewódzkiego Narodowego Funduszu Zdrowia,
- Dyrektor Delegatury Agencji Bezpieczeństwa Wewnętrznego.

Wsparcie realizacji przez głównego wykonawcę, przedsięwzięć wynikających z ustawy o udzielaniu cudzoziemcom ochrony na terytorium Rzeczypospolitej Polskiej.

Pomaga:

- Zachodniopomorski Komendant Wojewódzki PSP,
- Szef Wojewódzkiego Sztabu Wojskowego,
- Zachodniopomorski Wojewódzki Lekarz Weterynarii,
- Zachodniopomorski Wojewódzki Inspektor Farmaceutyczny,
- Zachodniopomorski Wojewódzki Inspektor Transportu Drogowego,
- Zachodniopomorski Kurator Oświaty,
- Dyrektor Urzędu Morskiego w Słupsku,
- Zachodniopomorski Państwowy Wojewódzki Inspektor Sanitarny,
- Dyrektor Wydziału Infrastruktury i Rolnictwa ZUW,
- Dyrektor Wydziału Zdrowia Publicznego ZUW,
- Dyrektor Wydziału Spraw Społecznych ZUW,
- Dyrektor Wydziału Nadzoru i Kontroli ZUW,
- Dyrektor Wydziału Spraw Obywatelskich i Cudzoziemców ZUW,
- Dyrektor Wydziału Finansów i Budżetu ZUW,
- Dyrektor Wydziału Gospodarki Nieruchomościami ZUW,
- Dyrektor Biura Obsługi Gospodarczej ZUW,
- Rzecznik Prasowy Wojewody.
- Burmistrz Miasta

- Pomoc w realizacji przez głównego wykonawcę, przedsięwzięć wynikających z ustawy o udzielaniu cudzoziemcom ochrony na terytorium Rzeczypospolitej Polskiej.
- Realizacja swoich statutowych zobowiązań związanych z koniecznością udzielenia cudzoziemcom ochrony.

OGRANICZANIE STRAT

ZADANIA	ODPOWIEDZIALNI
Przeciwdziałanie naruszeniom stanu bezpieczeństwa powszechnego i porządku publicznego przez cudzoziemców.	<ul style="list-style-type: none"> – Komendant Morskiego Oddziału Straży Granicznej, – Zachodniopomorski Komendant Wojewódzki Policji, – Zachodniopomorski Komendant Wojewódzki Państwowej Straży Pożarnej, – Dyrektor Delegatury Agencji Bezpieczeństwa Wewnętrznego, – organy samorządu terytorialnego.
Przeciwdziałanie naruszeniom stanu bezpieczeństwa i porządku publicznego przez społeczności lokalne.	<ul style="list-style-type: none"> – Zachodniopomorski Komendant Wojewódzki Policji,
Monitorowanie stanu zdrowotnego, a głównie stanu sanitarno-epidemiologicznego cudzoziemców.	<ul style="list-style-type: none"> – Zachodniopomorski Państwowy Wojewódzki Inspektor Sanitarny, – organy samorządu terytorialnego.
Prowadzenie bieżącego informowania cudzoziemców na temat przysługujących im praw oraz ciążących na nich ograniczeniach i obowiązkach wynikających z rozstrzygnięć międzynarodowego i polskiego prawa.	<ul style="list-style-type: none"> – Komendant Morskiego Oddziału Straży Granicznej, – Dyrektor Wydziału Spraw Obywatelskich i Cudzoziemców ZUW.
Monitorowanie lokalnych środowisk, głównie pod kątem występowania nastrojów o charakterze narodowościowym i wyznaniowym.	<ul style="list-style-type: none"> – Komendant Morskiego Oddziału Straży Granicznej, – Zachodniopomorski Komendant Wojewódzki Policji, – Dyrektor Delegatury Agencji Bezpieczeństwa Wewnętrznego.

LIKWIDACJA SKUTKÓW

ZADANIA	ODPOWIEDZIALNI
W przypadku wystąpienia zakłóceń stanu bezpieczeństwa powszechnego i porządku publicznego, zastosowanie odpowiednich środków prewencyjnych i represyjnych.	<ul style="list-style-type: none"> – Komendant Morskiego Oddziału Straży Granicznej, – Zachodniopomorski Komendant Wojewódzki Policji, – Zachodniopomorski Komendant Wojewódzki Państwowej Straży Pożarnej, – Dyrektor Delegatury Agencji Bezpieczeństwa Wewnętrznego, – organy samorządu terytorialnego.
W przypadku wystąpienia zagrożeń epidemicznych, wprowadzenie przez Wojewodę Zachodniopomorskiego dla miasta , stanu zagrożenia epidemicznego lub stanu epidemii.	Wojewoda na wniosek Zachodniopomorskiego Państwowego Wojewódzkiego Inspektora Sanitarnego.

Opracowano	URUCHAMIANIE DZIAŁAŃ			UDZ - 45			
MCZK					W RAMACH SYSTEMU BEZPIECZEŃSTWA I PORZĄDKU PUBLICZNEGO		
Aktualizowano 25.04.2014r.					DZIAŁANIA W OBLICZU ZGROMADZENIA DUŻEJ ILOŚCI UCZESTNIKÓW		
Cel przedsięwzięcia:	Zapobieganie zagrożeniu lub ograniczenie jego skutków.						
Podstawy prawne:	<ul style="list-style-type: none"> ▪ Ustawa z dnia 26 kwietnia 2007 r. o zarządzaniu kryzysowym (t.j. Dz. U. z 2013r., poz. 1166) ▪ Ustawa o bezpieczeństwie imprez masowych z dnia 20 marca 2009 r. (t.j. Dz.U. z 2013r., poz. 611) ▪ Ustawa z dnia 5 lipca 1990 r. Prawo o zgromadzeniach.(t.j. Dz. U. z 2013r., poz. 397) ▪ Miejski Plan Zarządzania Kryzysowego. 						
Zainicjowanie procedury:	Na polecenie Burmistrza Miasta.						
Zamknięcie procedury:	Po ustąpieniu zagrożenia - na polecenie Burmistrza Miasta.						
ZASADNICZE PRZEDSIĘWZIĘCIA							
PRZEDSIĘWZIĘCIE	UDZ / MZ	OCZEKIWANIA	UWAGI				
Przyjęcie informacji o zgromadzeniu dużej ilości osób na terenie miasta przez MCZK od PSP, SM, Policji.		Wzajemne poinformowanie o zagrożeniu					
Poinformowanie Burmistrza Miasta o zaistniałej sytuacji i zwołanie posiedzenia GZZK		Przeprowadzenie odpowiedniej analizy dotyczącej zabezpieczenia zgromadzenia i nastrojów społecznych oraz możliwości powstania zagrożenia					
Monitorowanie zagrożenia.		Dostarczanie aktualnych danych i prognoz dotyczących zagrożenia.					

WSPÓŁDZIAŁANIE	
OSOBA FUNKCYJNA	ZADANIA
Główny wykonawca:	
KP Policji w Sławnie	Analiza zagrożeń. W oparciu o zdiagnozowane ryzyka dopasowywanie sił i środków prewencyjnych
Wspiera:	
Organizator imprezy (w przypadku imprezy planowanej)	Zabezpieczenie porządkowe imprezy, udzielenia pierwszej pomocy przedmedycznej
Pomaga:	
Służba zdrowia	Pomoc lekarska
KP PSP w Sławnie	Zabezpieczenie imprezy w ramach KSRG
OGRANICZANIE STRAT	
ZADANIA	ODPOWIEDZIALNI
Przeprowadzić odpowiednią analizę i zgłębić kwestie sięgające obszarów nastrojów społecznych, oszacowanie liczby potencjalnych uczestników , itd. przy wydawaniu decyzji	KP Policji, Burmistrz Miasta
Przeprowadzić odpowiednią analizę obszarów nastrojów społecznych, oszacowanie liczby potencjalnych uczestników (w czasie zgromadzeń nielegalnych), możliwości powstania zagrożeń itd.	KP Policji,
LIKWIDACJA SKUTKÓW	
ZADANIA	ODPOWIEDZIALNI
Pokierowanie spanikowanym tłumem, udzielenie pierwszej pomocy przedmedycznej itp.	Siły i środki organizatora imprezy
Ewakuacja ludności z rejonu zagrożonego	KP Policji, KP PSP
Działania prewencyjne, przywracające porządek publiczny, pokierowanie spanikowanym tłumem	KP Policji

Opracowano	URUCHAMIANIE DZIAŁAŃ		UDZ - 46		
MCZK				W RAMACH SYSTEMU BEZPIECZEŃSTWA I PORZĄDKU PUBLICZNEGO	
Aktualizowano 25.04.2014r.				DZIAŁANIA POMOCOWE DLA OSÓB BEZDOMNYCH I POTRZEBUJĄCYCH	
Cel przedsięwzięcia:	Zapewnienie osobom bezdomnym i potrzebującym niezbędnej pomocy doraźnej w sytuacjach kryzysowych w zakresie usług interwencyjnych (noclegu, żywności i odzieży).				
Podstawy prawne:	<ul style="list-style-type: none"> ▪ Ustawa z dnia 12 marca 2004 r. o pomocy społecznej (t.j. Dz. U. z 2013r., poz.182 ze zm.). ▪ Miejski Plan Zarządzania Kryzysowego. 				
Zainicjowanie procedury:	Na polecenie Burmistrza Miasta.				
Zamknięcie procedury:	Po ustąpieniu zagrożenia - na polecenie Burmistrza Miasta.				
ZASADNICZE PRZEDSIĘWZIĘCIA					
PRZEDSIĘWZIĘCIE	UDZ / MZ	OCZEKIWANIA	UWAGI		
Monitorowanie miejsc przebywania bezdomnych szczególnie w okresie zimowym.		Zapobieganie możliwości zamarznięcia bezdomnego.			
Zorganizowanie miejsc noclegowych dla osób bezdomnych.		Zapewnienie miejsc noclegowych.			
Zorganizowanie miejsc wydawania gorących posiłków, odzieży i żywności osobom bezdomnym i potrzebującym.		Wydawanie gorących posiłków i napoi, żywności i odzieży.			
Zapewnienie opieki medycznej osobom bezdomnym i potrzebującym.		Udzielona pomoc medyczna ograniczy liczbę chorych wymagających leczenia szpitalnego.			
Rozszerzenie zakresu świadczonej na rzecz osób bezdomnych pomocy poprzez czasowe tworzenie miejsc oferujących schronienie/nocleg		Poszerzenie w miarę potrzeby miejsc noclegowych			
Prowadzenie akcji informacyjnych o możliwości uzyskania pomocy oraz adresach placówek, noclegowni i schronisk		Akcja informacyjna dla osób bezdomnych i potrzebujących pomocy ma na celu również uwrażliwienie i wyczulenie mieszkańców miasta na szczególne traktowanie w mroźne			

		zimowe miesiące ludzi bezdomnych.	
Realizacja indywidualnych programów wychodzenia z bezdomności, aktywizację zawodową, prowadzenie szkoleń, udzielanie pomocy w znalezieniu pracy oraz udzielanie wsparcia w przystosowaniu do życia w społeczeństwie.		Integracja społeczna i wychodzenie z bezdomności	

WSPÓLDZIAŁANIE	
OSOBA FUNKCYJNA	ZADANIA
Główny wykonawca:	
Miejski Ośrodek Pomocy Społecznej	Zorganizowanie miejsc noclegowych gorących posiłków, wydawanie odzieży i żywności dla osób bezdomnych
Wspiera:	
Straż Miejska, Policja, organizacje społeczne	Monitorowanie miejsc przebywania bezdomnych szczególnie w okresie zimowym.
Pomaga:	
PKPS	Wydawanie gorących posiłków
CARITAS	Wydawanie odzieży i żywności
OGRANICZANIE STRAT	
ZADANIA	ODPOWIEDZIALNI
Monitorowanie miejsc przebywania bezdomnych, szczególnie w okresie zimowym.	Straż Miejska
Zorganizowanie miejsc noclegowych dla osób bezdomnych	MOPS
Interwencyjne wyjazdy na teren miasta w celu przetransportowania bezdomnych i potrzebujących pomocy do schroniska.	Straż Miejska, Policja
LIKWIDACJA SKUTKÓW	
ZADANIA	ODPOWIEDZIALNI
Integracja społeczna i wychodzenie z bezdomności poprzez realizację indywidualnych programów wychodzenia z bezdomności, aktywizację zawodową, prowadzenie szkoleń, udzielanie pomocy w znalezieniu pracy oraz udzielanie wsparcia w przystosowaniu do życia w społeczeństwie.	MOPS, PCPR w Sławnie

W RAMACH SYSTEMU PAŃSTWOWEGO RATOWNICTWA MEDYCZNEGO

Opracowano	<h1 style="margin: 0;">URUCHAMIANIE DZIAŁAŃ</h1>			<h2 style="margin: 0;">UDZ - 47</h2>
MCZK				
Aktualizowano 25.04.2014r.				
W RAMACH SYSTEMU PAŃSTWOWEGO RATOWNICTWA MEDYCZNEGO		DZIAŁANIA W RAMACH BRAKU ZDARZEŃ CHARAKTERYZUJĄCYCH SIĘ MASOWĄ LICZBĄ POSZKODOWANYCH OSÓB		
Cel przedsięwzięcia:	Usystematyzowanie toku postępowania systemu Państwowego Ratownictwa Medycznego, w obliczu zdarzeń, w wyniku których nie ma osób, które znalazły się w stanie nagłego zagrożenia zdrowotnego. Udzielanie pierwszej pomocy medycznej poszkodowanym.			
Podstawy prawne:	<ul style="list-style-type: none"> ▪ Ustawa z dnia 8.09.2006 o Państwowym Ratownictwie Medycznym (t.j. DZ.U. z 2013 r, poz.757 ze zm.) 			
Zainicjowanie procedury:	Burmistrz Miasta			
Zamknięcie procedury:	MCZK po stwierdzeniu faktu udzielenia pomocy wszystkim poszkodowanym.			
ZASADNICZE PRZEDSIĘWZIĘCIA				
PRZEDSIĘWZIĘCIE	UDZ / MZ	OCZEKIWANIA	UWAGI	
<i>Nie dotyczy – uruchamia Wojewoda ustawa o PRM art. 18.2.</i>				
Prowadzenie stałego monitorowania stanu bezpieczeństwa miasta w oparciu o dane uzyskiwane od służby zdrowia i dane gromadzone we własnym zakresie.	MZ - 7	Bieżąca analiza i monitoring stanu bezpieczeństwa miasta		
Na indywidualne zapotrzebowanie, gromadzenie danych dotyczących możliwości użycia zespołów ratownictwa medycznego oraz wykorzystania potencjału szpitalnych oddziałów ratunkowych i jednostek organizacyjnych szpitali wyspecjalizowanych w zakresie udzielania świadczeń zdrowotnych niezbędnych dla ratownictwa medycznego.		W obliczu dających się prognozować, rozległych zagrożeń lub zdarzeń, identyfikowanie możliwości pomocowych jednostek systemu PRM.		

Informowanie MCZK, o wszelkich zmianach danych teleadresowych charakteryzujących ogniwa organizacyjne tworzące system PRM.		Utrzymanie posiadanych danych w stanie pełnej aktualności.	
Przekazywanie do wszystkich dyspozytorów medycznych, ostrzeżeń o możliwości naruszenia stanu bezpieczeństwa powszechnego i porządku publicznego miasta.	UDZ - 27	Zachowanie gotowości do skutecznego reagowania na przewidywane zagrożenie.	

WSPÓLDZIAŁANIE	
OSOBA FUNKCYJNA	ZADANIA
Główny wykonawca:	
Burmistrz Miasta	Tworzy system ostrzegania i informowania. Uczestniczy w monitorowaniu stanu bezpieczeństwa miasta
Wspiera:	
Dyspozytorzy jednostek organizacyjnych szpitali wyspecjalizowanych w zakresie udzielania świadczeń zdrowotnych niezbędnych dla ratownictwa medycznego.	Dostarczają wszelkich informacji dotyczących funkcjonowania systemu PRM. Gwarantują pełną gotowość systemu PRM do podejmowania czynności w obliczu nagłego zagrożenia zdrowotnego ludzi.
Pomaga:	
Służby dyżurne (dyspozytorskie): - PCZK, - KPPSP, - KP Policji, - SAR, - Placówka Straży Granicznej.	Tworzą system ostrzegania i informowania. Uczestniczą w monitorowaniu stanu bezpieczeństwa miasta i obszaru polskiego morza terytorialnego.
OGRANICZANIE STRAT	
ZADANIA	ODPOWIEDZIALNI
Monitorowanie zagrożeń	MCZK

LIKWIDACJA SKUTKÓW	
ZADANIA	ODPOWIEDZIALNI

Opracowano	URUCHAMIANIE DZIAŁAŃ		UDZ - 48
MCZK			
W RAMACH SYSTEMU PAŃSTWOWEGO RATOWNICTWA MEDYCZNEGO			
Aktualizowano 25.04.2014r.	DZIAŁANIA W OBLICZU ZDARZENIA Z MASOWĄ LICZBĄ POSZKODOWANYCH OSÓB		
Cel przedsięwzięcia:	<ul style="list-style-type: none"> - Udzielanie świadczeń zdrowotnych niezbędnych dla ratownictwa medycznego, w obliczu zdarzeń, w wyniku których duża liczba osób znalazła się w stanie nagłego zagrożenia zdrowotnego. - Udzielanie wspomaganie logistycznego kierującemu działaniami ratunkowymi w miejscu zdarzenia. 		
Podstawy prawne:	- Ustawa z dnia 8.09.2006 o Państwowym Ratownictwie Medycznym (Dz. U. z 2013 r., poz. 757 j.t.).		
Zainicjowanie procedury:	Burmistrz Miasta na wniosek dyspozytora medycznego obszaru, w obrębie którego doszło do zdarzenia.		
Zamknięcie procedury:	Burmistrz Miasta po stwierdzeniu faktu udzielenia pomocy wszystkim poszkodowanym po uzgodnieniu z LKRM (WCZK)		
ZASADNICZE PRZEDSIĘWZIĘCIA			
PRZEDSIĘWZIĘCIE	UDZ / MZ	OCZEKIWANIA	UWAGI
Odebranie informacji o zdarzeniu z masową ilością osób będących w stanie nagłego zagrożenia zdrowotnego. Wzajemne poinformowanie o zdarzeniu.		Udzielenie pomocy osobom w stanie nagłego zagrożenia zdrowotnego poszkodowanym w zdarzeniu z masową ilością ofiar przez jednostki systemu PRM.	
Monitorowanie rozwoju zagrożenia		Dostarczanie aktualnych danych i prognoz dotycz. zagrożenia	
Wzmocnienie obsady MCZK		Poprawa efektywności pracy, zapewnienie ciągłej pracy	
Zwołanie doraźnego posiedzenia wybranych członków GZZK		Ocena sytuacji związanej z zagrożeniem, podjętych dotychczasowych działań, wypracowanie propozycji do decyzji Burmistrza	
Przekazanie wypracowanej decyzji o wspomaganiu działań ratowniczych do wykonawców		Przygotowanie sił i środków do działania i skierowanie ich do miejsca zdarzenia	
Informowanie społeczeństwa o zdarzeniu i prowadzonych działaniach, w tym dotyczących przebiegu akcji medycznych działań		Przekazanie informacji do społeczeństwa poprzez media powinno spowodować uniknięcie paniki i niekontrolowanych	

ratowniczych.		zachowań osób w rejonie zdarzenia.	
W razie potrzeby, na wniosek kierującego działaniami ratunkowymi w miejscu zdarzenia, wspieranie go w zakresie udostępnienia pobliskich obiektów użyteczności publicznej jak np. szkoły (miejsc oczekiwania na transport do szpitali) oraz transportu gminnego do wykorzystania na rzecz poszkodowanych		Wsparcie medycznych działań ratowniczych w przypadku ograniczonego potencjału środków umożliwiających szybki transport grupy poszkodowanych o priorytecie transportu drugim lub trzecim.	
Oferowanie pomocy logistycznej w postaci np. ciepłych napojów i posiłków, ciepłej odzieży, miejsca odpoczynku nie tylko dla osób poszkodowanych, ale również dla ratowników uczestniczących w akcji		Koordinowanie udzielanej pomocy przez ludność	
Przygotowanie do przeprowadzenia ewakuacji z rejonu zdarzenia. Wyznaczenie doraźnych miejsc zakwaterowania i żywienia dla ewakuowanych.		Usunięcie osób poszkodowanych i pozostałych z rejonu prowadzenia działań ratowniczych.	
Uruchomienie osłony psychologicznej i kierowanie jej uczestników do dyspozycji kierującego działaniami ratunkowymi		Przeciwdziałanie i likwidacja skutków wstrząsu pourazowego.	
Uruchomienie pomocy społecznej dla poszkodowanych i ich rodzin.		Zabezpieczenie podstawowych potrzeb socjalnych poszkodowanych i ich rodzin.	
Uzgodnienie ze Starostą sposobu zabezpieczenia zwłok ludzkich.		Zapewnienie godnego i etycznego zabezpieczenia zwłok ludzkich.	
Tworzenie listy osób zmarłych i poszkodowanych, zawierającej m.in. informacje o placówkach, w których udzielana jest pomoc medyczna.		Posiadanie wyczerpujących i wiarygodnych danych dotyczących ofiar zdarzenia. Przeciwdziałanie plotkom i przekłamaniom.	
WSPÓLDZIAŁANIE			
OSOBA FUNKCYJNA		ZADANIA	
Główny wykonawca:			
LKRM	<ul style="list-style-type: none"> – Koordynuje przebieg działań podejmowanych przez system PRM w obliczu nagłego zagrożenia zdrowotnego dużej liczby osób. – Konsultuje i sprawuje nadzór merytoryczny nad przebiegiem przedszpitalnych medycznych działań ratunkowych. 		
Wspiera:			
Dyspozytorzy jednostek organizacyjnych szpitali wyspecjalizowanych w zakresie udzielania świadczeń zdrowotnych niezbędnych dla ratownictwa medycznego.	Gwarantują optymalne nasycenie w miejscu zdarzenia, jednostek systemu PRM oraz skoordynowany transport poszkodowanych do szpitalnych oddziałów ratunkowych i jednostek organizacyjnych szpitali wyspecjalizowanych w zakresie udzielania świadczeń zdrowotnych niezbędnych dla ratownictwa medycznego.		

Pomaga:	
Dysponenci placówek medycznych resortowej służby zdrowia. Kierownicy jednostek współpracujących z systemem PRM.	Wsparcie podjętych medycznych działań ratowniczych.
Starosta Sławieński	Koordynuje przebiegiem działań zapewniających włączenie pomocy medycznej i psychologicznej powiatu oraz zabezpieczenia zwłok ludzkich
Burmistrz Miasta	Wspomaganie logistyczne akcji na rzecz poszkodowanych
OGRANICZANIE STRAT	
ZADANIA	ODPOWIEDZIALNI
Wydobywanie, ewakuacja, grupowanie poszkodowanych w miejscach selekcji.	Ratownicy nie tworzący struktur PRM.
Udzielanie poszkodowanym pomocy przedszpitalnej.	Zespoły ratownictwa medycznego, w tym LPR. Ratownicy medyczni nie będący w strukturach PRM.
Transport poszkodowanych do szpitalnych oddziałów ratunkowych lub/i jednostek organizacyjnych szpitali wyspecjalizowanych w zakresie udzielania świadczeń zdrowotnych niezbędnych dla ratownictwa medycznego.	Zespoły ratownictwa medycznego, w tym LPR. W wyjątkowych sytuacjach, niosąc pomoc osobom oznaczonym jako zielone , osoby nie związane z systemem PRM.
Izolacja osób postronnych od miejsca zdarzenia.	Służby porządkowo -ochronne Policji lub innego ogniwa.
Wymuszenie na ratownikach realizacji procedur pomocowych zgodnie z taktyką i warunkami bezpieczeństwa prowadzenia działań ratunkowych.	Kierujący akcją ratunkową, nie będący medycznymi działaniami ratowniczymi.
LIKWIDACJA SKUTKÓW	
ZADANIA	ODPOWIEDZIALNI
Udzielanie osobom znajdującym się w stanie nagłego zagrożenia zdrowotnego pomocy przedszpitalnej.	Zespoły ratownictwa medycznego, w tym LPR. Ratownicy medyczni nie będący w strukturach PRM.
Udzielanie osobom znajdującym się w stanie nagłego zagrożenia zdrowotnego pomocy szpitalnej.	Personel szpitalnych oddziałów ratunkowych. Personel jednostek organizacyjnych szpitali wyspecjalizowanych w zakresie udzielania świadczeń zdrowotnych niezbędnych dla ratownictwa medycznego.
Zabezpieczenie ciał osób zmarłych.	Starosta powiatu

Opracowano	URUCHAMIANIE DZIAŁAŃ			UDZ - 49			
MCZK					W RAMACH SYSTEMU PAŃSTWOWEGO RATOWNICTWA MEDYCZNEGO		
Aktualizowano 25.04.2014r.					WYDANIE DECYZJI ADMINISTRACYJNEJ O POSTAWIENIU W STAN PODWYŻSZONEJ GOTOWOŚCI DO DZIAŁANIA SZPITALA		
Cel przedsięwzięcia:	Przygotowanie dodatkowych miejsc szpitalnych i personelu na okoliczność wystąpienia epidemii lub zdarzenia z masową ilością poszkodowanych.						
Podstawy prawne:	<ul style="list-style-type: none"> ▪ Ustawa z dnia 18.04.2002 r o stanie klęski żywiołowej (DZ.U. z 2002 r. Nr 62, poz. 558). ▪ Ustawa z dnia 8 września 2006 r. o Państwowym Ratownictwie Medycznym (t.j. Dz. U. z 2013 r., poz. 757 z późn. zm.). ▪ Powiatowy Plan Zarządzania Kryzysowego. 						
Zainicjowanie procedury:	Decyzja Starosty Sławieńskiego						
Zamknięcie procedury:	Odebranie informacji od wskazanych zakładów opieki zdrowotnej, o osiągnięciu stanu podwyższonej gotowości.						
ZASADNICZE PRZEDSIĘWZIĘCIA							
PRZEDSIĘWZIĘCIE	UDZ / MZ	OCZEKIWANIA	UWAGI				
<i>Nie dotyczy – uruchamia Wojewoda /Starosta</i>							
Odebranie informacji o zdarzeniu z masową ilością osób będących w stanie nagłego zagrożenia zdrowotnego.	<i>UDZ - 48</i>	Udzielenie pomocy osobom w stanie nagłego zagrożenia zdrowotnego poszkodowanym w zdarzeniu z masową ilością ofiar sytuacji , gdy możliwości jednostek systemu PRM, zlokalizowanych na obszarze, na którym doszło do zdarzenia, są niewystarczające i konieczne jest użycie jednostek z innych obszarów.					
Wystąpienie z wnioskiem do Wojewody o postawienie w stan podwyższonej gotowości wszystkich lub niektórych zakładów opieki zdrowotnej.							
W oparciu o informacje o ilości osób, wobec których niezbędne jest uruchomienie pomocy medycznej, bilansowanie możliwości szpital-		Przeprowadzona analiza sytuacji jednoznacznie określi zakres dodatkowego zaplecza medycznego, którego uruchomienie					

ných oddziałów ratunkowych i jednostek organizacyjnych szpitali wyspecjalizowanych w zakresie udzielania świadczeń zdrowotnych niezbędnych dla ratownictwa medycznego w kontekście skali potrzeb.		będzie możliwe w drodze decyzji administracyjnej.	
Zebranie informacji od kierowników zakładów opieki zdrowotnej, o osiągnięciu stanu podwyższonej gotowości do działań.		Zapewnienie maksimum wiedzy niezbędnej do kontynuacji i rozszerzenia zakresu akcji medycznych działań ratunkowych.	

WSPÓLDZIAŁANIE	
OSOBA FUNKCYJNA	ZADANIA
Główny wykonawca:	
Starosta Sławieński	Wydaje decyzję o postawieniu zakładów opieki zdrowotnej w stan podwyższonej gotowości.
Wspiera:	
Obsada PCPR	W przypadku, gdy liczba adresatów decyzji administracyjnych jest znacząca, w celu przyspieszenia procesu rozsyłania dokumentów, pomocy może udzielić obsada PCPR.
Pomaga:	
OGRANICZANIE STRAT	
ZADANIA	ODPOWIEDZIALNI
Rozszerzenie zaplecza medycznego dające gwarancję wzmocnienia systemu pomocy szpitalnej i ambulatoryjnej, kierowanej do poszkodowanych.	Dyrektor Szpitala Powiatowego. Kierownicy Zakładów Opieki Zdrowotnej.
LIKWIDACJA SKUTKÓW	
ZADANIA	ODPOWIEDZIALNI
Leczenie osób, które w wyniku zdarzenia, znalazły się w stanie nagłego zagrożenia zdrowotnego.	Personel zakładu opieki zdrowotnej.

Opracowano	URUCHAMIANIE DZIAŁAŃ			UDZ - 50			
MCZK					W RAMACH SYSTEMU PAŃSTWOWEGO RATOWNICTWA MEDYCZNEGO		
Aktualizowano 25.04.2014r.					AKCJA PROWADZENIA MEDYCZNYCH CZYNNOŚCI RATUNKOWYCH W OBIEKTACH I NA TERENACH ZAMKNIĘTYCH		
Cel przedsięwzięcia:	Udzielenie wsparcia medycznego dla prowadzących działania ratownicze w obiektach i na terenach zamkniętych.						
Podstawy prawne:	<ul style="list-style-type: none"> ▪ Ustawa z dnia 8.09.2006 o Państwowym Ratownictwie Medycznym (t.j. Dz. U. z 2013 r., poz. 757 z późn. zm.). ▪ Ustawa z dnia 24 sierpnia 1991 r. o ochronie przeciwpożarowej (Dz. U. z 2009 r. Nr 178, poz. 1380 j.t. z późn. zm.). ▪ Miejski Plan Zarządzania Kryzysowego. 						
Zainicjowanie procedury:	Burmistrz Miasta po odebraniu informacji od kierownika obiektu (terenu) zamkniętego o potrzebie wsparcia akcji medycznych działań ratunkowych.						
Zamknięcie procedury:	Po odebraniu informacji od kierownika obiektu (terenu) zamkniętego o udzieleniu pomocy wszystkim poszkodowanym.						
ZASADNICZE PRZEDSIĘWZIĘCIA							
PRZEDSIĘWZIĘCIE	UDZ / MZ	OCZEKIWANIA	UWAGI				
<i>Nie dotyczy – uruchamia kierownik obiektu (terenu)</i>							
Przyjęcie informacji o zdarzeniu. Wzajemne informowanie		Komplementarność w zakresie przekazu informacyjnego.					
Monitorowanie rozwoju zdarzenia poprzez nawiązanie kontaktu z kierownikiem jednostki organizacyjnej, w której doszło do zdarzenia.		Dostarczanie aktualnych danych i prognoz dotyczących zdarzenia					
Jeżeli z analizy wynika, że zdarzenie, do którego doszło w obiekcie na terenie zamkniętym, wygenerowało masową ilość poszkodowanych, uruchomienie procedury przewidzianej dla zdarzeń z masową ilością osób w stanie nagłego zagrożenia zdrowia.	<i>UDZ - 48</i>	- Rozszerzenie i usprawnienie prowadzonej akcji medycznych działań ratunkowych. - Uruchomienie wspierającej akcji medycznych działań ratunkowych w obiekcie (na terenie) zamkniętym					
WSPÓLDZIAŁANIE							
OSOBA FUNKCYJNA	ZADANIA						

Główny wykonawca:	
Kierownik obiektu (terenu) zamkniętego.	Kieruje działaniami ratowniczymi w podległym obiekcie, w tym koordynuje przebieg działań ratunkowych.
Wspiera:	
Kierujący działaniem ratowniczym, dla którego zaistniałe zdarzenie ma charakter wiodący. Inni kierujący działaniami, w składzie bezpośrednio wynikającym z charakteru zdarzenia.	Realizują dyspozycje kierownika obiektu (terenu) zamkniętego.
Pomaga:	
Załoga obiektu (terenu) zamkniętego.	Wspierają działania ratowników, w tym ratowników medycznych.
OGRANICZANIE STRAT	
ZADANIA	ODPOWIEDZIALNI
Wydobywanie, ewakuacja, grupowanie poszkodowanych w miejscach selekcji.	Ratownicy nie tworzący struktur PRM.
Udzielanie poszkodowanym pomocy przedszpitalnej.	Zespoły ratownictwa medycznego, w tym LPR. Ratownicy medyczni nie będący w strukturach PRM.
Transport poszkodowanych do szpitalnych oddziałów ratunkowych lub/i jednostek organizacyjnych szpitali wyspecjalizowanych w zakresie udzielania świadczeń zdrowotnych niezbędnych dla ratownictwa medycznego.	Zespoły ratownictwa medycznego, w tym LPR. W wyjątkowych sytuacjach, niosąc pomoc osobom oznaczonym jako zielone , osoby nie związane z systemem PRM.
Izolacja osób postronnych od miejsca zdarzenia.	Służby porządkowo -ochronne Policji lub innego ogniwa.
Wymuszenie na ratownikach realizacji procedur pomocowych zgodnie z taktyką i warunkami bezpieczeństwa prowadzenia działań ratunkowych.	Kierujący akcją ratunkową, nie będący medycznymi działaniami ratowniczymi.

LIKWIDACJA SKUTKÓW	
ZADANIA	ODPOWIEDZIALNI
Udzielanie osobom znajdującym się w stanie nagłego zagrożenia zdrowotnego pomocy przedszpitalnej.	Zespoły ratownictwa medycznego, w tym LPR. Ratownicy medyczni nie będący w strukturach PRM.
Udzielanie osobom znajdującym się w stanie nagłego zagrożenia zdrowotnego pomocy szpitalnej.	Personel szpitalnych oddziałów ratunkowych. Personel jednostek organizacyjnych szpitali wyspecjalizowanych w zakresie udzielania świadczeń zdrowotnych niezbędnych dla ratownictwa medycznego.
Zabezpieczenie ciał osób zmarłych.	Starosta Powiatu

Opracowano	URUCHAMIANIE DZIAŁAŃ			UDZ - 51			
MCZK					W RAMACH SYSTEMU PAŃSTWOWEGO RATOWNICTWA MEDYCZNEGO		
Aktualizowano 25.04.2014r.					UDZIELANIE MEDYCZNEJ OSŁONY DLA UCZESTNIKÓW AKCJI RATUNKOWEJ		
Cel przedsięwzięcia:	Zapewnienie pomocy medycznej uczestnikom akcji ratunkowej						
Podstawy prawne:	<ul style="list-style-type: none"> ▪ Ustawa z dnia 8.09.2006 o Państwowym Ratownictwie Medycznym (t.j. Dz. U. z 2013 r., poz. 757 z późn. zm.). ▪ Ustawa z dnia 26 kwietnia 2007 r. o zarządzaniu kryzysowym (t.j. Dz. U. z 2013 r., poz. 1166) ▪ Powiatowy Plan Zarządzania Kryzysowego. 						
Zainicjowanie procedury:	Burmistrz Miasta na wniosek kierującego działaniem ratowniczym.						
Zamknięcie procedury:	Po informacji o zakończeniu działań, przekazanej przez kierującego działaniem ratowniczym						
ZASADNICZE PRZEDSIĘWZIĘCIA							
PRZEDSIĘWZIĘCIE	UDZ / MZ	OCZEKIWANIA	UWAGI				
<i>Nie dotyczy – uruchamia Wojewoda ustawa o PRM art. 18.2.</i>							
Pomoc medyczną uczestnikom akcji ratunkowej udzielą siły Państwowego Ratownictwa Medycznego skierowane do zabezpieczenia i prowadzenia działań medycznych w miejscu zdarzenia.		Zabezpieczenie pomocy medycznej.					
W oparciu o analizę parametrów zdarzenia, rozmachu prowadzonych działań ratunkowych oraz ilości zaangażowanych w nich sił, koordynator medyczny wykona skalkulowanie optymalnej ilości jednostek systemu PRM, które mogą być użyte do działań osłonowych.		Optymalizacja ilości sił i środków PRM, adekwatnie do rozmachu prowadzonej akcji ratowniczej.					
Jeżeli w toku prowadzonej akcji ratunkowej lub innych działań związanych z przeciwdziałaniem lub likwidacją skutków zdarzenia, dojdzie do nagłego zagrożenia stanu zdrowotnego masowej liczby ratowników, uruchomienie procedury przewidzianej dla zdarzeń z masową ilością osób w stanie nagłego zagrożenia zdrowia.	UDZ-48	Rozszerzenie i usprawnienie prowadzonej akcji medycznych działań ratunkowych.					

WSPÓŁDZIAŁANIE	
OSOBA FUNKCYJNA	ZADANIA
Główny wykonawca:	
LKRM (dyżurny WCZK)	<ul style="list-style-type: none"> - Koordynuje przebieg działań podejmowanych przez system PRM w obliczu nagłego zagrożenia zdrowotnego dużej liczby osób. - Konsultuje i sprawuje nadzór merytoryczny nad przebiegiem pomocy przedszpitalnej.
Wspiera:	
Kierujący medycznymi działaniami ratunkowymi.	Kieruje akcją medycznych działań ratunkowych udzielanych poszkodowanym ratownikom i uczestnikom akcji ratowniczej.
Pomaga:	
Kierujący działaniami ratowniczymi.	Koordynuje przebieg działań pomocowych niesionych poszkodowanym ratownikom i uczestnikom akcji ratowniczej.
OGRANICZANIE STRAT	
ZADANIA	ODPOWIEDZIALNI
Wydobywanie, ewakuacja i grupowanie poszkodowanych w miejscach selekcji.	- Ratownicy nie tworzący struktur PRM.
Selekcja poszkodowanych.	- Kierujący akcją medycznych działań ratunkowych.
Udzielanie poszkodowanym pomocy przedszpitalnej.	- Zespoły ratownictwa medycznego, w tym LPR. - Ratownicy medyczni nie będący w strukturach PRM.
Transport poszkodowanych do szpitalnych oddziałów ratunkowych lub/i jednostek organizacyjnych szpitali wyspecjalizowanych w zakresie udzielania świadczeń zdrowotnych niezbędnych dla ratownictwa medycznego.	- Zespoły ratownictwa medycznego, w tym LPR.
Izolacja osób postronnych od miejsca zdarzenia.	- Służba porządkowa -ochronna Policji lub innego ogniwa.
Wymuszenie na ratownikach realizacji procedur pomocowych zgodnie z taktyką i warunkami bezpieczeństwa prowadzenia działań ratunkowych.	- Kierujący akcją ratunkową, nie będącą medycznymi działaniami ratowniczymi.
Zmiana lub korekta taktyki prowadzonej akcji ratunkowej.	- Kierujący działaniami ratowniczymi.
LIKwidACJA SKUTKÓW	

ZADANIA	ODPOWIEDZIALNI
Udzielanie osobom znajdującym się w stanie nagłego zagrożenia zdrowotnego pomocy przedszpitalnej.	- Zespoły ratownictwa medycznego, w tym LPR. - Ratownicy medyczni nie będący w strukturach PRM.
Udzielanie osobom znajdującym się w stanie nagłego zagrożenia zdrowotnego pomocy szpitalnej.	- Personel szpitalnych oddziałów ratunkowych. - Personel jednostek organizacyjnych szpitali wyspecjalizowanych w zakresie udzielania świadczeń zdrowotnych niezbędnych dla ratownictwa medycznego.
Zabezpieczenie ciał osób zmarłych.	Starosta
Wprowadzenie sił odwodowych w miejsce poszkodowanych.	- Kierownik pionu funkcjonalnego, którego ratownicy lub uczestnicy działań ratowniczych zostali poszkodowani.

Opracowano	URUCHAMIANIE DZIAŁAŃ			UDZ - 52
MCZK				
Aktualizowano 25.04.2014r.	W RAMACH SYSTEMU PAŃSTWOWEGO RATOWNICTWA MEDYCZNEGO			
	MEDYCZNA OSŁONA SPONTANICZNIE UTWORZONYCH SKUPISK LUDZI			
Cel przedsięwzięcia:	<p>Usystematyzowanie toku postępowania systemu PRM oraz jednostek organizacyjnych szpitali wyspecjalizowanych w zakresie udzielania świadczeń zdrowotnych niezbędnych dla ratownictwa medycznego, w obliczu spontanicznych skupisk ludzi mających głównie postać:</p> <ul style="list-style-type: none"> - masowych, nieplanowych manifestacji, pikiet, wieców i pochodów, głównie wywołanych niepokojami społecznymi; - "zbiegowisk" wywołanych niecodziennym wydarzeniem; - zamieszek i rozruchów; - niekontrolowanego przemieszczania się ludności, głównie w ramach migracji lub ucieczki przed skutkami katastrofy, lub będących jednym z objawów paniki. 			
Podstawy prawne:	<ul style="list-style-type: none"> ▪ Ustawa z dnia 8.09.2006 o Państwowym Ratownictwie Medycznym (t.j. Dz.U. z 2013r., poz.757 ze zm.) ▪ Ustawa z dnia 26 kwietnia 2007 r. o zarządzaniu kryzysowym (t.j. Dz. U. z 2013 r., poz. 1166). ▪ Ustawa z dnia 5 lipca 1990 r. Prawo o zgromadzeniach (Dz. U. z 2013 r., poz. 397) 			
Zainicjowanie procedury:	LKRM (WCZK, jako ogniwa alternatywnego) na wniosek Komendanta Powiatowego Policji.			
Zamknięcie procedury:	LKRM (WCZK, jako ogniwa alternatywnego) po informacji o zakończeniu działań, przekazanej przez KPP.			
ZASADNICZE PRZEDSIĘWZIĘCIA				
PRZEDSIĘWZIĘCIE	UDZ / MZ	OCZEKIWANIA	UWAGI	
<i>Nie dotyczy – uruchamia Wojewoda ustawa o PRM art.18.2.</i>				
Informację o potrzebie uruchomienia osłony medycznej dla uczestników spontanicznie utworzonego skupiska ludzi, przekazuje właściwy miejscowo organ Policji,		<ul style="list-style-type: none"> - Zabezpieczenie pod względem medycznym działań sił ratowniczych. - Udzielanie pomocy medycznej i psychologicznej poszkodowanym ratownikom. 		
Analiza parametrów zdarzenia, należy dokonać kalkulacji optymalnej ilości jednostek systemu - elementów osłonowych uwzględniającej		<ul style="list-style-type: none"> - Optymalizacja ilości sił i środków PRM, adekwatnie do rozmiaru skupiska ludzi. 		

m.in. uruchomienie "posterunków medycznych" . Biorąc pod uwagę możliwość obezwładnienia niektórych jednostek systemu, celowym jest, aby końcowy bilans potrzeb był poszerzony o jednostki zastępcze.			
W oparciu o poczynione wnioski, wytypowanie i powiadomienie dyspozytorów medycznych właściwych do podjęcia działań osłonowych z udziałem podległych im zespołów ratownictwa medycznego oraz wyznaczenie dyspozytora medycznego do sprawowania funkcji dyspozytora wiodącego.		Podniesienie merytorycznej skuteczności i usprawnienie prowadzonej akcji medycznych działań ratunkowych.	
Zobowiązanie dyspozytora wiodącego do wyboru właściwych dla miejsca zdarzenia zakładów opieki zdrowotnej, które powinny być gotowe do udzielania pomocy medycznej poszkodowanym.		Usprawnienie niesienia pomocy szpitalnej i ambulatoryjnej, a także osłony psychologicznej dla poszkodowanych	
Na podstawie zestawienia zakładów opieki zdrowotnej zobowiązanych do natychmiastowego przyjmowania poszkodowanych, wnioskowanie do organu Policji, o ich ochronę.		Niedopuszczenie do zakłócenia funkcjonowania zakładów opieki zdrowotnej, w których umieszczone są osoby poszkodowane.	
W razie potrzeby, opierając się na przeprowadzonej analizie możliwych skutków zgromadzenia, wnioskowanie do właściwego państwowego inspektora sanitarnego, o uruchomienie w rejonie zamieszkanego przebywania ludzi, nadzoru sanitarno-higienicznego	Wybiórczo: UDZ – 23, 24, 44, 45 i 46	Przeciwdziałanie możliwości powstania zagrożenia epidemicznego.	
Jeżeli w trakcie dużego zgromadzenia ludzi, dojdzie do nagłego zagrożenia stanu zdrowotnego masowej liczby jego uczestników, uruchomienie procedury przewidzianej dla zdarzeń z masową ilością osób w stanie nagłego zagrożenia zdrowia.	UDZ-48	Rozszerzenie i usprawnienie prowadzonej akcji medycznych działań ratunkowych.	

WSPÓLDZIAŁANIE	
OSOBA FUNKCYJNA	ZADANIA
Główny wykonawca:	
LKRM (dyżurny WCZK)	<ul style="list-style-type: none"> – Koordynuje przebieg działań podejmowanych przez system PRM w obliczu nagłego zagrożenia zdrowotnego dużej liczby osób. – Konsultuje i sprawuje nadzór merytoryczny nad przebiegiem pomocy przedszpitalnej.
Wspiera:	
Kierujący medycznymi działaniami ratunkowymi.	- Kieruje akcją medycznych działań ratunkowych udzielanych poszkodowanym ratownikom i uczestnikom akcji ratowniczej.
Pomaga:	

Komendant Powiatowy Policji. Państwowy Powiatowy Inspektor Sanitarny.	- Koordynuje przebieg działań pomocowych niesionych poszkodowanym uczestnikom zgromadzenia.
Burmistrz Miasta	- Koordynuje przebieg działań pomocowych niesionych poszkodowanym
OGRANICZANIE STRAT	
ZADANIA	ODPOWIEDZIALNI
Wynoszenie i grupowanie poszkodowanych w miejscach selekcji.	- Ratownicy nie tworzący struktur PRM.
Selekcja poszkodowanych.	- Kierujący akcją medycznych działań ratunkowych.
Udzielanie poszkodowanym pomocy przedszpitalnej.	- Zespoły ratownictwa medycznego, w tym LPR. - Ratownicy medyczni nie będący w strukturach PRM.
Transport poszkodowanych do szpitalnych oddziałów ratunkowych lub/i jednostek organizacyjnych szpitali wyspecjalizowanych w zakresie udzielania świadczeń zdrowotnych niezbędnych dla ratownictwa medycznego.	- Zespoły ratownictwa medycznego, w tym LPR.
Uruchomienie akcji prewencyjnej, mającej na celu uspokojenie i rozproszenie tłumu, a także szerokie informowanie o powstałej sytuacji.	- Komendant Powiatowy Policji. - Psychologowie policyjni.

LIKWIDACJA SKUTKÓW	
ZADANIA	ODPOWIEDZIALNI
Udzielanie osobom znajdującym się w stanie nagłego zagrożenia zdrowotnego pomocy przedszpitalnej.	- Zespoły ratownictwa medycznego, w tym LPR. - Ratownicy medyczni nie będący w strukturach PRM.
Udzielanie osobom znajdującym się w stanie nagłego zagrożenia zdrowotnego pomocy szpitalnej.	- Personel szpitalnych oddziałów ratunkowych. - Personel jednostek organizacyjnych szpitali wyspecjalizowanych w zakresie udzielania świadczeń zdrowotnych niezbędnych dla ratownictwa medycznego.
Zabezpieczenie ciał osób zmarłych.	- Starosta
Organizacja i uruchomienie osłony psychologicznej dla poszkodowanych i ich najbliższych, a także dla pozostałych uczestników zgromadzenia.	- Powiatowa Poradnia Psychologiczno - Pedagogiczna

Opracowano	URUCHAMIANIE DZIAŁAŃ		UDZ - 53
MCZK			
Aktualizowano 25.04.2014r.			
	W RAMACH SYSTEMU PAŃSTWOWEGO RATOWNICTWA MEDYCZNEGO		
	MEDYCZNA OSŁONA EWAKUACJI LUDZI		
Cel przedsięwzięcia:	Usystematyzowanie toku postępowania systemu PRM oraz jednostek organizacyjnych szpitali wyspecjalizowanych w zakresie udzielania świadczeń zdrowotnych niezbędnych dla ratownictwa medycznego, w przypadku prowadzenia doraźnej ewakuacji ludzi.		
Podstawy prawne:	<ul style="list-style-type: none"> ▪ Ustawa z dnia 26 kwietnia 2007 r. o zarządzaniu kryzysowym (t.j. Dz. U. z 2013 r., poz. 1166) ▪ Ustawa z dnia 8 września 2006 r. o Państwowym Ratownictwie Medycznym (t.j. Dz. U. z 2013 r., poz. 757 z późn. zm.). ▪ Ustawa z dnia 8 marca 1990 r. o samorządzie gminnym (t.j. Dz. U. z 2013r., poz. 594 ze zm.) ▪ Ustawa z dnia 24 sierpnia 1991 r. o ochronie przeciwpożarowej (Dz. U. z 2009 r. Nr 178, późn. 1380 j. t. z późn. zm.). 		
Zainicjowanie procedury:	Burmistrz Miasta		
Zamknięcie procedury:	Burmistrz Miasta po informacji o zakończeniu ewakuacji.		
ZASADNICZE PRZEDSIĘWZIĘCIA			
PRZEDSIĘWZIĘCIE	UDZ / MZ	OCZEKIWANIA	UWAGI
Informacja o potrzebie uruchomienia osłony medycznej w stosunku do ewakuowanych i wyewakuowanych ludzi, przekazuje zarządzający ewakuację, ewentualnie pracownik dyżurny MCZK.		<ul style="list-style-type: none"> - Zabezpieczenie pod względem medycznym poszkodowanych i ratowników w trakcie ewakuacji. - Udzielanie pomocy medycznej i psychologicznej wyewakuowanym osobom. 	
W oparciu o analizę przewidywanego rozmiaru ewakuacji oraz ilości zaangażowanych w nich sił ratowniczych, skalkulowanie optymalnej ilości jednostek systemu PRM, które mogą być użyte do działań osłonowych.		<ul style="list-style-type: none"> - Optymalizacja ilości sił i środków PRM, adekwatnie do rozmachu prowadzonej ewakuacji. 	
W oparciu o poczynione wnioski, wytypowanie i powiadomienie dyspozytorów medycznych właściwych dla obszarów, z których będą ewakuowani ludzie, o konieczności osłony działań przez koordynowane przez nich zespoły ratownictwa medycznego.		<ul style="list-style-type: none"> - Podniesienie merytorycznej skuteczności i usprawnienie prowadzonej akcji medycznych działań ratunkowych. 	

Zobowiązanie dyspozytora (dyspozytorów medycznych) do podjęcia stosownych działań, mających na celu zagwarantowanie w zlokalizowanych na swym obszarze działania zakładach opieki zdrowotnej, gotowości do natychmiastowego przyjęcia osób poszkodowanych w trakcie ewakuacji.		- Usprawnienie niesienia pomocy szpitalnej i ambulatoryjnej, a także osłony psychologicznej dla ewakuowanych i wyewakuowanych.	
W razie potrzeby, opierając się na przeprowadzonej analizie sytuacji zdrowotnej wyewakuowanych ludzi, wnioskowanie do państwowego powiatowego inspektora sanitarnego, o uruchomienie w rejonie ich zgrupowania, nadzoru sanitarnohigienicznego.	UDZ – 23, 24, 44, 45, 46,	Przeciwdziałanie możliwości powstania zagrożenia epidemicznego.	
W przypadku gwałtownej eskalacji czynnika, który dał podstawę do podjęcia ewakuacji, gdy w ocenie kierującego akcją ratowniczą, zdrowie ewakuowanych, wyewakuowanych i ratowników w niewspółmiernym stopniu w stosunku do pierwotnego stanu może być zagrożone, konieczne jest uruchomienie procedury przewidzianej dla zdarzeń z masową ilością osób w stanie nagłego zagrożenia zdrowia.	UDZ - 48	Rozszerzenie i usprawnienie prowadzonej akcji medycznych działań ratunkowych.	

WSPÓŁDZIAŁANIE	
OSOBA FUNKCYJNA	ZADANIA
Główny wykonawca:	
Burmistrz Miasta	Ocena liczbę osób przewidzianych do ewakuacji. Decyduje, czy medyczna osłona działań powinna być proporcjonalna dla lokalnego, czy masowego zagrożenia.
Wspiera:	
Kierujący medycznymi działaniami.	Koordynuje przebieg działań podejmowanych przez system PRM w obliczu nagłego zagrożenia zdrowotnego dużej liczby osób. Konsultuje i sprawuje nadzór merytoryczny nad przebiegiem pomocy przedszpitalnej.
Pomaga:	
Jednostka: - KP PSP (OSP), - Policja, - Siły Zbrojne RP, - Straż Graniczna, - Powiatowy Inspektor Sanitarny	Prowadzenie akcji ratowniczej. Monitorowanie stanu bezpieczeństwa przeciwepidemicznego. Prowadzenie działań pomocowych.

OGRANICZANIE STRAT	
ZADANIA	ODPOWIEDZIALNI
Wynoszenie i grupowanie poszkodowanych w miejscach selekcji.	- Ratownicy nie tworzący struktur PRM.
Selekcja poszkodowanych.	- Kierujący akcją medycznych działań ratunkowych.
Udzielanie poszkodowanym pomocy przedszpitalnej.	- Zespoły ratownictwa medycznego, w tym LPR. - Ratownicy medyczni nie będący w strukturach PRM.
Transport poszkodowanych do szpitalnych oddziałów ratunkowych lub/i jednostek organizacyjnych szpitali wyspecjalizowanych w zakresie udzielania świadczeń zdrowotnych niezbędnych dla ratownictwa medycznego.	- Zespoły ratownictwa medycznego, w tym LPR.
Uruchomienie akcji prewencyjnej, mającej na celu uspokojenie wywakuowanych i szerokie informowanie ich o powstałej sytuacji.	- Właściwe dla miejsca zdarzenia organy Policji. - Psychologowie policyjni.
LIKWIDACJA SKUTKÓW	
ZADANIA	ODPOWIEDZIALNI
Udzielanie osobom znajdującym się w stanie nagłego zagrożenia zdrowotnego pomocy przedszpitalnej.	- Zespoły ratownictwa medycznego, w tym LPR. - Ratownicy medyczni nie będący w strukturach PRM.
Udzielanie osobom znajdującym się w stanie nagłego zagrożenia zdrowotnego pomocy szpitalnej.	- Personel szpitalnych oddziałów ratunkowych. - Personel jednostek organizacyjnych szpitali wyspecjalizowanych w zakresie udzielania świadczeń zdrowotnych niezbędnych dla ratownictwa medycznego.
Zabezpieczenie ciał osób zmarłych.	- Starosta
Organizacja i uruchomienie osłony psychologicznej dla osób wytypowanych do ewakuacji i już wywakuowanych.	- Powiatowa Poradnia Psychologiczno - Pedagogiczna

Opracowano	URUCHAMIANIE DZIAŁAŃ			UDZ - 54			
MCZK					W RAMACH SYSTEMU PAŃSTWOWEGO RATOWNICTWA MEDYCZNEGO		
Aktualizowano 25.04.2014r.					KONTYNUOWANIE AKCJI RATUNKOWEJ ZAINICJOWANEJ NA MORZU		
Cel przedsięwzięcia:	Usystematyzowanie toku postępowania systemu PRM oraz jednostek organizacyjnych szpitali wyspecjalizowanych w zakresie udzielania świadczeń zdrowotnych niezbędnych dla ratownictwa medycznego, w przypadku konieczności kontynuacji akcji medycznych działań ratunkowych, które wcześniej zapoczątkowane zostały na morzu.						
Podstawy prawne:	<ul style="list-style-type: none"> – Ustawa z dnia 26 kwietnia 2007 r. o zarządzaniu kryzysowym (Dz. U. z 2013 r., poz. 1166 j.t.). – Ustawa z dnia 8 września 2006 r. o Państwowym Ratownictwie Medycznym (Dz. U. z 2013 r., poz. 757 j.t.). – Ustawa z dnia 9 listopada 2000 r. o bezpieczeństwie morskim (Dz. U. z 2000 r. nr 109, poz. 1156 z późn. zm.). 						
Zainicjowanie procedury:	LKRM (WCZK, jako ogniwo alternatywne) na wniosek Morskiego Centrum Koordynacji Ratownictwa SAR w Gdyni lub Pomocniczego Centrum Koordynacyjnego SAR w Świnoujściu.						
Zamknięcie procedury:	LKRM (WCZK, jako ogniwa alternatywnego) po umieszczeniu osoby / osób w stanie nagłego zagrożenia zdrowotnego we właściwych szpitalnych oddziałach ratunkowych lub jednostkach organizacyjnych szpitali wyspecjalizowanych w zakresie udzielania świadczeń zdrowotnych niezbędnych dla ratownictwa medycznego.						
ZASADNICZE PRZEDSIĘWZIĘCIA							
PRZEDSIĘWZIĘCIE	UDZ / MZ	OCZEKIWANIA	UWAGI				
<i>Nie dotyczy – uruchamia Wojewoda ustawa o PRM art.18.2.</i>							
Wyprzedzającą informację o potrzebie kontynuacji akcji zainicjowanej przez jednostki Morskiej Służby Poszukiwania i Ratownictwa (SAR) lub inne jednostki uprawiające żeglugę, przekazała przez ogniwo dyspozytorskie SAR lub WCZK.		- Przygotowanie stosownej ilości zespołów ratownictwa medycznego, które z miejsca dostarczenia poszkodowanych (nabrzeże portowe, lądowisko śmigłowców) przetransportują ich do właściwych szpitalnych oddziałach ratunkowych lub jednostkach organizacyjnych szpitali wyspecjalizowanych w zakresie udzielania świadczeń zdrowotnych niezbędnych dla ratownictwa medycznego, celem udzielenia pomocy szpitalnej.					

Podstawą wyboru właściwych dyspozytorów medycznych oraz dysponentów placówek szpitalnych niezbędnych do skutecznego kontynuowania podjętej już akcji ratunkowej, będzie informacja o miejscach cumowania statków lub lądowania śmigłowców oraz o ilości transportowanych przez nie poszkodowanych.		- Optymalizacja ilości sił i środków PRM, adekwatnie do rozmachu prowadzonej akcji ratunkowej.	
W oparciu o poczynione wnioski, wytypowanie i powiadomienie dyspozytorów medycznych właściwych do podjęcia działań z udziałem podległych im zespołów ratownictwa medycznego oraz wyznaczenie wiodącego dyspozytora medycznego.		Podniesienie merytorycznej skuteczności i usprawnienie prowadzonej akcji medycznych działań ratunkowych.	
Zobowiązanie dyspozytora wiodącego do wyboru właściwych dla miejsca zdarzenia zakładów opieki zdrowotnej, które powinny być gotowe do udzielania pomocy medycznej poszkodowanym.		Usprawnienie niesienia pomocy szpitalnej i ambulatoryjnej, a także osłony psychologicznej dla poszkodowanych	
Na podstawie zestawienia zakładów opieki zdrowotnej zobowiązanych do natychmiastowego przyjmowania poszkodowanych, wnioskowanie do właściwego do miejsca ich lokalizacji organu Policji, o ich ochronę.		Niedopuszczenie do zakłócenia funkcjonowania zakładów opieki zdrowotnej, w których umieszczane są osoby poszkodowane.	
W przypadku transportu pojedynczych osób lub małej liczby poszkodowanych, rozmach akcji medycznych działań ratowniczych ogranicza się do obszaru, na który zostaną dowiezieni poszkodowani.		Zabezpieczenie bezpieczeństwa zdrowotnego ograniczonej liczby osób.	
W przypadku, gdy akcją poszukiwania i ratowania życia na morzu objęta będzie bardzo duża liczba poszkodowanych, uruchomia się procedurę przewidzianą dla zdarzeń z masową ilością osób w stanie nagłego zagrożenia zdrowia.	UDZ - 48	Rozszerzenie i usprawnienie prowadzonej akcji medycznych działań ratunkowych.	

WSPÓŁDZIAŁANIE	
OSOBA FUNKCYJNA	ZADANIA
Główny wykonawca:	
LKRM (dyżurny WCZK)	<ul style="list-style-type: none"> - Wskazuje dyspozytora wiodącego. - Koordynuje przebieg działań podejmowanych przez system PRM w obliczu nagłego zagrożenia zdrowotnego dużej liczby osób. - Konsultuje i sprawuje nadzór merytoryczny nad przebiegiem pomocy przedszpitalnej.
Wspiera:	
- WCZK,	- Przekazanie informacji o potrzebie zabezpieczenia miejsca przekazania poszkodowanych oraz trasy

<ul style="list-style-type: none"> - WSKR KW PSP, - WSK KW Policji. 	ich przewozu i szpitali, w których będą umieszczeni.
Pomaga:	
<ul style="list-style-type: none"> - Wskazane przez LKRM, SOR oraz jednostek organizacyjnych szpitali wyspecjalizowanych w zakresie udzielania świadczeń zdrowotnych niezbędnych dla ratownictwa medycznego. 	<ul style="list-style-type: none"> - Przyjęcie poszkodowanych od zespołów ratownictwa medycznego. - Dokonanie powtórnego triage. - Podjęcie stosownych procedur medycznych.
OGRANICZANIE STRAT	
ZADANIA	ODPOWIEDZIALNI
Minimalizacja czasu przekazania informacji przez służbę SAR lub kapitana jednostki udzielającej pomocy poszkodowanym na morzu	<ul style="list-style-type: none"> - Służba operacyjna MCKR SAR w Gdyni lub PCK SAR w Świnoujściu. - Pilot śmigłowca SAR lub MW RP. - Kapitan jednostki, która podjęła poszkodowanych z morza.
Jeśli wystąpi taka potrzeba i możliwości, w celu rozszerzenia prowadzonej pomocy przedszpitalnej, dostarczenie drogą powietrzną na pokład jednostek SAR lub innych jednostek transportujących poszkodowanych, lekarzy systemu i ratowników medycznych.	<ul style="list-style-type: none"> - LKRM. - Śmigłowce HEMS, SAR lub SZ RP.
Poinformowanie LKRM i WCZK o: <ul style="list-style-type: none"> - miejscu dostarczenia poszkodowanych: drogą morską i drogą powietrzną, - orientacyjnym czasie dostarczenia poszkodowanych, - ilości poszkodowanych i ich stanie zdrowia. 	<ul style="list-style-type: none"> - Służba operacyjna MCKR SAR w Gdyni lub PCK SAR w Świnoujściu. - Pilot śmigłowca SAR lub SZ RP. - Oficer dyżurny (bosman dyżurny) portu.
Poinformowanie przez LKRM właściwych SOR oraz jednostek organizacyjnych szpitali wyspecjalizowanych w zakresie udzielania świadczeń zdrowotnych niezbędnych dla ratownictwa medycznego, o potrzebie przyjęcia poszkodowanych.	- LKRM (WCZK, jako ogniwo alternatywne)
LIKWIDACJA SKUTKÓW	
ZADANIA	ODPOWIEDZIALNI
Udzielenie pomocy szpitalnej osobom poszkodowanym.	SOR oraz jednostki organizacyjne szpitali wyspecjalizowanych w zakresie udzielania świadczeń zdrowotnych niezbędnych dla ratownictwa medycznego.

Opracowano	URUCHAMIANIE DZIAŁAŃ			UDZ - 55			
MCZK					W RAMACH SYSTEMU PAŃSTWOWEGO RATOWNICTWA MEDYCZNEGO		
Aktualizowano 25.04.2014r.					BEZPIECZEŃSTWO FARMACEUTYCZNE		
Cel przedsięwzięcia:	Przywrócenie bezpieczeństwa farmaceutycznego miasta , zachwianego na skutek przedostania się do systemu dystrybucyjnego, leków nie spełniających recepturalnych zasad oddziaływania na pacjenta, zanieczyszczonych, ze zmienionymi gramaturami lub obarczonych innymi czynnikami grożącymi zdrowiu lub życiu pacjentów.						
Podstawy prawne:	<ul style="list-style-type: none"> • Ustawa z dnia 6 września 2001 r. Prawo farmaceutyczne (Dz. U. z 2008 r. Nr 45, póź. 271 j. t. z późn. zm.). • Ustawa z dnia 26 kwietnia 2007 r. o zarządzaniu kryzysowym (t.j. Dz. U. z 2013 r., poz.1166). • Ustawa z dnia 8 września 2006 r. o Państwowym Ratownictwie Medycznym (Dz. U. z 2013 r. , poz. 757 z późn. zm.). 						
Zainicjowanie procedury:	Burmistrz Miasta na wniosek właściwego organu Inspekcji Farmaceutycznej.						
Zamknięcie procedury:	Burmistrz Miasta na wniosek właściwego organu Inspekcji Farmaceutycznej.						
ZASADNICZE PRZEDSIĘWZIĘCIA							
PRZEDSIĘWZIĘCIE	UDZ / MZ	OCZEKIWANIA	UWAGI				
<i> Nie dotyczy – uruchamia organ Inspekcji Farmaceutycznej (WCZK, jako ogniwo alternatywne)</i>							
W sytuacji, gdy zajdzie konieczność wstrzymania lub wycofania z obrotu, a także wstrzymania użytkowania produktu farmaceutycznego, a rozmach koniecznych działań reagowania kryzysowego przekracza możliwości Wojewódzkiego Inspektora Farmaceutycznego, kierownik WCZK może zobowiązać LKRM, do podjęcia działań wspólnie z pracownikami Centrum, wspierających wykonanie decyzji o sposobie określonych działań.	-	<ul style="list-style-type: none"> - Wsparcie Wojewódzkiej Inspekcji Farmaceutycznej w realizacji decyzji określonych działań. - Maksymalizacja skuteczności podejmowanych działań. - Przyspieszenie wykonania decyzji. 					
Opierając się na treści decyzji Głównego Inspektora Farmaceutycznego, Wojewódzki Inspektor Farmaceuty współdziałając z WCZK	UDZ - 13	<ul style="list-style-type: none"> - Doprowadzenie treści decyzji oraz wynikających z niej sposobów i zakresu postępowania, do wykonawców lub do zagrożonych. 					

i LKRM, doprowadza zawarte w niej informacje do wymienionych w dokumencie adresatów - wykonawców decyzji.			
Ze względu na ograniczenia czasowe lub specyfikę środowiska adresatów decyzji (np. osoby prywatne), na polecenia ministra właściwego ds. wewnętrznych, proces doprowadzania decyzji do wykonawców, mogą wspierać dodatkowo funkcjonariusze Policji i/lub Straży Granicznej. W takiej sytuacji, Wojewódzki Inspektor Farmaceutyczny, współdziałając z LKRM i WCZK, utrzymuje ścisły kontakt z ogniwami dyżurnymi obydwu pionów funkcjonalnych.	-	<ul style="list-style-type: none"> - Zagwarantowanie skutecznej możliwości dotarcia do wszystkich środowisk. - Zapewnienie maksymalnie skutecznego wykonania decyzji, a tym samym przywrócenia właściwego stanu bezpieczeństwa farmaceutycznego województwa. 	
Monitorowanie skuteczności działań zmierzających do właściwego wykonania decyzji.	MZ - 16	<ul style="list-style-type: none"> - Dysponowanie aktualnymi danymi dotyczącymi przywracania właściwego stanu bezpieczeństwa farmaceutycznego województwa 	

WSPÓLDZIAŁANIE	
OSOBA FUNKCYJNA	ZADANIA
Główny wykonawca:	
Wojewódzki Inspektor Farmaceutyczny w Szczecinie	Wydaje decyzje w zakresie: <ul style="list-style-type: none"> - wstrzymania lub wycofania z obrotu lub stosowania w zakładach opieki zdrowotnej produktów leczniczych w przypadku podejrzenia lub stwierdzenia, że dany produkt nie jest dopuszczony do obrotu w Polsce; - wstrzymania lub wycofania z obrotu lub stosowania w zakładach opieki zdrowotnej produktów leczniczych w przypadku podejrzenia lub stwierdzenia, że dany produkt nie odpowiada ustalonym dla niego wymaganiom jakościowym; - wstrzymania lub wycofania z aptek ogólnodostępnych i hurtowni farmaceutycznych towarów, którymi obrót jest niedozwolony.
Wspiera:	
<ul style="list-style-type: none"> - WCZK. - LKRM. 	<ul style="list-style-type: none"> - Zapewniają Wojewódzkiemu Inspektorowi Farmaceutycznemu optymalne warunki do realizacji decyzji w sprawie likwidacji zagrożenia farmaceutycznego.
Pomaga:	
<ul style="list-style-type: none"> - Policja. - Straż Graniczna. 	<ul style="list-style-type: none"> - Zapewniają skuteczne wykonanie decyzji w sprawie likwidacji zagrożenia farmaceutycznego w środowiskach niedostępnych dla pracowników Inspekcji Farmaceutycznej.
OGRANICZANIE STRAT	
ZADANIA	ODPOWIEDZIALNI

Minimalizacja dodatkowych komplikacji zdrowotnych oraz wyeliminowanie możliwości utraty życia przez osoby dysponujące specyfikiem farmaceutycznym uznanym za niebezpieczny.	- Lekarze ordynujący specyfik uznany za niebezpieczny.
Wstrzymanie dystrybucji lub wycofanie z użytku specyfiku uznanego za niebezpieczny.	- Właściwy organ Inspekcji Farmaceutycznej.
LIKWIDACJA SKUTKÓW	
ZADANIA	ODPOWIEDZIALNI
Zapełnienie braków po wycofanych specyfikach, produktami bezpiecznymi lub alternatywnymi.	Ogniwa zaopatrzenia otwartych i zamkniętych punktów dystrybucji leków.

Opracowano	URUCHAMIANIE DZIAŁAŃ			UDZ - 56			
MCZK					W RAMACH SYSTEMU PAŃSTWOWEGO RATOWNICTWA MEDYCZNEGO		
Aktualizowano 25.04.2014r.					URUCHAMIANIE JEDNOSTEK WSPÓŁPRACUJĄCYCH Z SYSTEMEM PRM		
Cel przedsięwzięcia:	Rozszerzenie zasobów sił i środków uczestniczących w akcji niesienia pomocy ludziom, którzy znaleźli się w stanie nagłego zagrożenia zdrowia oraz poprawa skuteczności prowadzonych działań.						
Podstawy prawne:	<ul style="list-style-type: none"> • Ustawa z dnia 26 kwietnia 2007 r. o zarządzaniu kryzysowym (t.j. Dz. U. z 2013 r., poz. 594 ze zm.). • Ustawa z dnia 8 września 2006 r. o Państwowym Ratownictwie Medycznym (t.j. Dz. U. z 2013 r, poz. 757 ze zm.). • Ustawa z dnia 24 sierpnia 1991 r. o ochronie przeciwpożarowej (Dz. U. z 2009 r. Nr 178, póź. 1380 j. t. z późn. zm.). 						
Zainicjowanie procedury:	LKRM z własnej inicjatywy lub na wniosek kierującego medycznymi czynnościami ratunkowymi – po wyczerpaniu zasobów jednostek systemu PRM.						
Zamknięcie procedury:	LKRM po udzieleniu wszystkim poszkodowanym pomocy przedszpitalnej i szpitalnej.						
ZASADNICZE PRZEDSIĘWZIĘCIA							
PRZEDSIĘWZIĘCIE	UDZ / MZ	OCZEKIWANIA	UWAGI				
<i>Nie dotyczy – uruchamia Wojewoda ustawa o PRM art. 18.2.</i>							
Uruchomienie dodatkowych, posiadających kwalifikacje w zakresie udzielania pierwszej pomocy, sił Państwowej Straży Pożarnej, stosownych do niesienia pomocy przedszpitalnej ludziom, którzy znaleźli się w stanie nagłego zagrożenia zdrowotnego.		<ul style="list-style-type: none"> - Rozszerzenie zasobów oraz poprawa skuteczności prowadzonych działań. - Utworzenie nakładki dla włączonych do działań zespołów ratownictwa medycznego. 					
Uruchomienie dodatkowych, posiadających kwalifikacje w zakresie udzielania pierwszej pomocy, sił ochrony przeciwpożarowej włączonych do krajowego systemu ratowniczo-gaśniczego, stosownych do niesienia pomocy przedszpitalnej ludziom, którzy znaleźli się w stanie nagłego zagrożenia zdrowotnego.		<ul style="list-style-type: none"> - Rozszerzenie zasobów oraz poprawa skuteczności prowadzonych działań. - Utworzenie nakładki dla włączonych do działań zespołów ratownictwa medycznego. 					
Uruchomienie dodatkowych, posiadających kwalifikacje w zakresie udzielania pierwszej pomocy, sił będących w strukturach Sił Zbrojnych		<ul style="list-style-type: none"> - Rozszerzenie zasobów oraz poprawa skuteczności prowadzonych działań. 					

RP, stosownych do niesienia pomocy przedszpitalnej ludziom, którzy znaleźli się w stanie nagłego zagrożenia zdrowotnego.		- Utworzenie nakładki dla włączonych do działań zespołów ratownictwa medycznego.	
Uruchomienie dodatkowych, posiadających kwalifikacje w zakresie udzielania pierwszej pomocy, sił Wodnego Ochotniczego Pogotowia Ratunkowego, stosownych do niesienia pomocy przedszpitalnej ludziom, którzy znaleźli się w stanie nagłego zagrożenia zdrowotnego.		- Rozszerzenie zasobów oraz poprawa skuteczności prowadzonych działań. - Utworzenie nakładki dla włączonych do działań zespołów ratownictwa medycznego.	
Uruchomienie dodatkowych, posiadających kwalifikacje w zakresie udzielania pierwszej pomocy, jednostek współpracujących z systemem PRM, stosownych do niesienia pomocy przedszpitalnej ludziom, którzy znaleźli się w stanie nagłego zagrożenia zdrowotnego.		- Rozszerzenie zasobów oraz poprawa skuteczności prowadzonych działań. - Utworzenie nakładki dla włączonych do działań zespołów ratownictwa medycznego.	

WSPÓLDZIAŁANIE	
OSOBA FUNKCYJNA	ZADANIA
Główny wykonawca:	
LKRM (WCZK, jako ogniwo alternatywne)	- Identyfikuje potrzeby i uruchamia określone środki wsparcia.
Wspiera:	
- Oficer dyżurny KP PSP. - Oficer dyżurny KP Policji. - Dyspozytor WOPR.	- Wydzielają siły i środki oraz określają ich zadania w ramach systemu.
Pomaga:	
Osoba kontaktowa dla danej jednostki współpracującej z systemem PRM.	- Uruchamia podległe siły i środki, przystępując do wykonania określonych zadań.
OGRANICZANIE STRAT	
ZADANIA	ODPOWIEDZIALNI
Wydobywanie, ewakuacja i grupowanie poszkodowanych w miejscach selekcji.	- Ratownicy nie tworzący struktur PRM.
Selekcja poszkodowanych.	- Lekarz koordynator akcji medycznych działań ratunkowych.
Udzielanie poszkodowanym pomocy przedszpitalnej.	- Zespoły ratownictwa medycznego, w tym LPR. - Ratownicy medyczni nie będący w strukturach PRM.
Transport poszkodowanych do szpitalnych oddziałów ratunkowych lub/i jednostek organizacyjnych szpitali wyspecjalizowanych w zakresie udzielania świadczeń zdrowotnych niezbędnych dla ratownictwa medycznego.	- Zespoły ratownictwa medycznego, w tym LPR. - W wyjątkowych sytuacjach, niosąc pomoc osobom oznaczonym jako zielone, osoby nie związane z systemem PRM.

LIKWIDACJA SKUTKÓW	
ZADANIA	ODPOWIEDZIALNI
Udzielanie osobom znajdującym się w stanie nagłego zagrożenia zdrowotnego pomocy przedszpitalnej.	<ul style="list-style-type: none">- Zespoły ratownictwa medycznego, w tym LPR.- Ratownicy medyczni nie będący w strukturach PRM.

W RAMACH SYTUACJI NADZWYCZAJNYCH

MCZK Darłowo	URUCHAMIANIE DZIAŁAŃ	UDZ - 57
Aktualizowano 25.04.2014	W RAMACH WPROWADZANYCH STOPNI ALARMOWYCH	
	Działania związane z wprowadzeniem pierwszego stopnia alarmowego (ALFA)	
Cel przedsięwzięcia:	<p>Pierwszy stopień alarmowy (stopień ALFA według terminologii NATO) wprowadza się w przypadku uzyskania informacji o możliwości wystąpienia zdarzenia o charakterze terrorystycznym lub sabotażowym, którego rodzaj i zakres jest trudny do przewidzenia. Jego wprowadzenie ma charakter ogólnego ostrzeżenia, a okoliczności nie usprawiedliwiają uruchomienia przedsięwzięć zawartych w wyższych stopniach alarmowych. Wszystkie organy administracji publicznej i służby odpowiedzialne za bezpieczeństwo powinny być w stanie wprowadzić i utrzymywać przedsięwzięcia tego stanu alarmowego na czas nieograniczony.</p>	
Zainicjowanie i zmiana procedury:	<p>W drodze zarządzenia:</p> <ul style="list-style-type: none"> – Prezes Rady Ministrów, na obszarze kilku województw lub na całym terytorium Rzeczypospolitej Polskiej; – minister lub kierownik urzędu centralnego w odniesieniu do wszystkich lub wybranych kierowników podległych, podporządkowanych i nadzorowanych jednostek organizacyjnych, formacji i urzędów; – Wojewoda Zachodniopomorski w stosunku do obszarów, obiektów i urzędzeń według właściwości miejscowej, na obszarze całego lub części województwa zachodniopomorskiego. – Na polecenie Burmistrza Miasta Darłowo zainicjowanej przez Wojewodę Zachodniopomorskiego 	
Zamknięcie procedury:	Na polecenie Burmistrza Miasta Darłowo zgodnie z decyzją (w drodze zarządzenia) wprowadzającego	
Kieruje:	Wojewoda Zachodniopomorski	
Wykonawca:	<p>Burmistrz Miasta Darłowo, za pośrednictwem Starosty Sławieńskiego, którzy dodatkowo oddziałują na:</p> <ul style="list-style-type: none"> – właścicieli oraz posiadaczy samoistnych i zależnych zlokalizowanych na ich terenie obiektów, instytucji lub urzędzeń infrastruktury krytycznej; – zarządzających zlokalizowanymi na ich terenie placówkami finansowymi; – zarządzających zlokalizowanymi na ich terenie placówkami oświatowymi i naukowymi; 	

	<ul style="list-style-type: none"> – zarządzających zlokalizowanymi na ich terenie zakładami dużego i zwiększonego ryzyka powstania poważnej awarii przemysłowej; – zarządzających zlokalizowanymi na ich terenie obiektami i terenami gromadzącymi duże ilości ludzi; – zarządzających zlokalizowanymi na ich terenie obiektami turystyczno – wypoczynkowymi, 			
Tryb wprowadzenia (zmiany, odwołania) stopnia alarmowego oraz komunikowania w trakcie jego realizacji:	Nadawca:	Wojewódzkie Centrum Zarządzania Kryzysowego		
	Odbiorca:	Stały dyżur na potrzeby podwyższania gotowości obronnej państwa, działający w strukturze organizacyjnej wykonawcy – Stały Dyżur Burmistrza Miasta		
	Zasadniczy środek łączności:	<ul style="list-style-type: none"> – telefon analogowy – telefon mobilny – poczta elektroniczna 	Zapasyowy środek łączności:	<ul style="list-style-type: none"> – radiotelefon – poczta kurierska

Powiadomienie o wydaniu zarządzenia o wprowadzeniu, zmianie lub odwołaniu stopnia alarmowego (w przypadku, gdy wprowadzenie, zmianę lub odwołanie stopnia alarmowego zarządza Wojewoda Zachodniopomorski)		<u>UDZ - 57</u> ALFA - 1
Wykonywane przedsięwzięcia:	<ul style="list-style-type: none"> – Przygotowanie projektu zarządzenia Wojewody Zachodniopomorskiego o wprowadzeniu, zmianie lub odwołaniu pierwszego stopnia alarmowego (ALFA). – Wydanie zarządzenia w sprawie wprowadzenia, zmiany lub odwołania stopnia alarmowego, dla: <ul style="list-style-type: none"> – właściwych organów samorządu terytorialnego, – właściwych służb i instytucji zaangażowanych w realizację planowanych zadań. – Powiadomienie Dyrektora Rządowego Centrum Bezpieczeństwa, o wprowadzeniu, zmianie lub odwołaniu stopnia alarmowego. 	
Oczekiwania:	Uruchomienie realizacji zadań charakterystycznych dla pierwszego stopnia alarmowego (ALFA).	
Siły i środki niezbędne do realizacji zadania:	<ul style="list-style-type: none"> – Radcy prawni: <ul style="list-style-type: none"> – Zachodniopomorskiego Komendanta Wojewódzkiego Policji, – Dyrektora Delegatury ABW w Szczecinie, – Dyrektor Wydziału Nadzoru i Kontroli wraz z podległymi mu pracownikami. – Wojewódzkie Centrum Zarządzania Kryzysowego. – Miejskie Centrum Zarządzania Kryzysowego – odbiór komunikatów 	
Procedura pomocnicza:	Brak	
Podstawa prawna:	<ul style="list-style-type: none"> – Ustawa z dnia 23 stycznia 2009 r. o wojewodzie i administracji rządowej w województwie (Dz. U. z 2009 r. Nr 31, poz. 206 z późn. zm.). – Zarządzenie Nr 74 Prezesa Rady Ministrów z dnia 12 października 2011 r. w sprawie wykazu przedsięwzięć i procedur systemu zarządzania kryzysowego. 	

Zwołanie doraźnego posiedzenia GZZK (pomocniczych ciał kolegialnych (zespołów) wykonawców)		<u>UDZ - 57</u> ALFA - 2
Wykonywane przedsięwzięcia:	<ul style="list-style-type: none"> – W oparciu o otrzymane zarządzenia Wojewody w sprawie wprowadzenia pierwszego stopnia alarmowego (ALFA), wynikających z Analizy stanu bezpieczeństwa województwa pod kątem zagrożeń terrorystycznych i sabotażowych. <ul style="list-style-type: none"> a) realizacja zadań i zaleceń Wojewody wynikających z treści zarządzenia. b) rozpowszechnienie przygotowanej przez Wojewodę informacji publicznej o zaistniałej sytuacji i wynikających z niej skutkach, a także oczekiwaniach. – Ocena sytuacji, precyzowania zadań bieżących oraz weryfikacji stosownych w danych okolicznościach rozstrzygnięć zawartych w Miejskim Planie Zarządzania Kryzysowego i w innych dokumentach planistycznych. – Opracowanie treści raportu sytuacyjnego i przesłanie go do Starosty Sławieńskiego poprzez PCZK i innych odbiorców właściwych dla zaistniałej sytuacji.(RDS)w celu utrzymania bieżącego informowania o powstałej sytuacji – Systematyzowanie w raporcie dobowym, danych o przebiegu sytuacji i podejmowanych działaniach, a także informacji o stanie bezpieczeństwa powszechnego i porządku publicznego miasta i przesłanie go do Starosty Sławieńskiego poprzez PCZK (RD) w celu utrzymania bieżącego informowania o stanie bezpieczeństwa powszechnego i porządku publicznego miasta 	
Oczekiwania:	Usystematyzowanie działań związanych z wprowadzeniem pierwszego stopnia alarmowego (ALFA).	
Siły i środki niezbędne do realizacji zadania:	<ul style="list-style-type: none"> – Sekretarz Miasta (SD) – Kierownik Referatu Zarządzania Kryzysowego (MCZK) – Gminy Zespół Zarządzania Kryzysowego. 	
Procedura pomocnicza:	<ul style="list-style-type: none"> – UDZ – 17. – Polecenie Wojewody Zachodniopomorskiego. – Wewnętrzne plany zarządzania kryzysowego wykonawców i współwykonawców. 	
Podstawa prawna:	<ul style="list-style-type: none"> – Ustawa z dnia 23 stycznia 2009 r. o wojewodzie i administracji rządowej w województwie (Dz.U. z 2009r. Nr 31, poz. 206 z późn. zm.). – Ustawa z dnia 26 kwietnia 2007 r. o zarządzaniu kryzysowym (t.j. Dz. U. z 2013r., poz.1166). 	

Wydanie komunikatu adresowanego do lokalnej społeczności		<u>UDZ - 57</u> ALFA - 3
Wykonywane przedsięwzięcia:	<ul style="list-style-type: none"> - Odebranie z WCZK/PCZKW komunikatu kierowanego do społeczeństwa a opracowanego przez WZZK. - Spowodowanie upowszechniania treści zaleceń adresowanych do lokalnej społeczności o potrzebie informowania Policji lub pracowników ochrony o zauważeniu wyglądających na porzucone paczkach i bagażach oraz innych oznakach nietypowych zachowań ludzi , wydanych przez właściwe organy, w zwyczajowo przyjęty sposób wśród mieszkańców miasta 	
Oczekiwania:	<ul style="list-style-type: none"> – Skoordynowane poinformowanie społeczeństwa o możliwych zakłóceniach stanu bezpieczeństwa województwa. – Doprowadzenie do wiadomości społeczeństwa informacji o sposobach optymalnych zachowań w obliczu zaistniałej sytuacji. – Przeciwdziałanie plotce, pogłoskom, przekłamaniom i innym objawom dezinformacji publicznej. 	
Siły i środki niezbędne do realizacji zadania:	Centrum Informacyjne Burmistrza Miasta na SK	
Procedura pomocnicza:	UDZ - 13	
Podstawa prawna:	<ul style="list-style-type: none"> – Ustawa z dnia 26 kwietnia 2007 r. o zarządzaniu kryzysowym (t.j. Dz. U. z 2013r., poz.1166). – Ustawa z dnia 26 stycznia 1984 r. Prawo prasowe (Dz. U. z 1984 r. Nr 5, poz.24 z późn. zm.). 	

Informowanie podległego personelu o konieczności zachowania wzmożonej czujności w stosunku do osób zachowujących się w sposób wzbudzający podejrzenia		<u>UDZ - 57</u> ALFA - 4
Wykonywane przedsięwzięcia:	<ul style="list-style-type: none"> – Przeprowadzenie przez kierowników jednostek wykonawczych, spotkań informacyjnych z podległym personelem. – Uruchomienie, a tam gdzie jest prowadzony – zintensyfikowanie monitoringu. 	
Oczekiwania:	<ul style="list-style-type: none"> – Wczesne wykrycie potencjalnego zagrożenia i podjęcie stosownych działań zapobiegawczych i neutralizujących. – Wyostrzenie czujności personelu urzędu , na wszelkie symptomy świadczące o możliwości zagrożenia terrorystycznego. 	
Siły i środki niezbędne do realizacji zadania:	<ul style="list-style-type: none"> – Burmistrz Miasta - kierownicy wykonawczych jednostek organizacyjnych oraz podporządkowane im siły i środki ochrony. – Stanowiska dyżurne Policji, Straży Granicznej oraz Straż Miejska. – Siły i środki interwencyjne Policji, Straży Miejskiej i Straży Granicznej. 	
Procedura pomocnicza:	<ul style="list-style-type: none"> – Polecenie Wojewody Zachodniopomorskiego (Raport Doraźny – RD). – System wewnętrznego przekazu informacji obowiązujący u wykonawców zadania. 	
Podstawa prawna:	Ustawa z dnia 23 stycznia 2009 r. o wojewodzie i administracji rządowej w województwie (Dz. U. z 2009 r. Nr 31, poz. 206 z późn. zm.).	

Zapewnienie całodobowej dyspozycyjności członków GZZK (pomocniczych ciał kolegialnych pracujących na rzecz wykonawców), a także osób przewidzianych do utworzenia Grupy Operacyjnej		<u>UDZ - 57</u> ALFA - 5
Wykonywane przedsięwzięcia:	<ul style="list-style-type: none"> – Opracowanie i wdrożenie planu pracy GZZK (pomocniczych ciał kolegialnych) oraz Grupy Operacyjnej w trybie zmianowym – całodobowym. – Aktualizacja alarmowych numerów telefonicznych, zawartych w bazie danych SRK 2006. – Aktualizowanie systemu alarmowania członków pomocniczych ciał kolegialnych wykonawców i współwykonawców. 	
Oczekiwania:	Zagwarantowanie możliwości podjęcia pracy w trybie alarmowym GZZK, jako zaplecza konsultacyjnego i doradczego Burmistrza - Wykonanie zadań wynikających z decyzji Wojewody /Burmistrza	
Siły i środki niezbędne do realizacji zadania:	<ul style="list-style-type: none"> – Sekretarz Miasta. – Kierownik Referatu Zarządzania Kryzysowego. – Systemy: <ul style="list-style-type: none"> – SMS SUPER INFO - WCZK – SRK 2006 - MCZK. 	
Procedura pomocnicza:	<ul style="list-style-type: none"> – UDZ – 17, UDZ – 18 (uruchomienie doraźnych działań GZZK oraz Grupy Operacyjnej) – Polecenie Burmistrza Miasta na polecenie Wojewody Zachodniopomorskiego poprzez PCZK. – Wewnętrzne plany i procedury zarządzania kryzysowego wykonawców. 	
Podstawa prawna:	Ustawa z dnia 23 stycznia 2009 r. o wojewodzie i administracji rządowej w województwie (Dz. U. z 2009 r. Nr 31, poz. 206 z późn. zm.).	

Zapewnienie dostępności w trybie alarmowym członków personelu niezbędnego do wzmocnienia ochrony obiektów		<u>UDZ - 57</u> ALFA - 6
Wykonywane przedsięwzięcia:	<ul style="list-style-type: none"> – Podwyższenie gotowości do użycia personelu niezbędnego do wzmocnienia ochrony obiektów należących do wykonawców. – Aktualizacja i uruchomienie planów ochrony obiektów w pełnym zakresie ich obowiązywania. – Uruchomienie, a tam gdzie jest prowadzony – zintensyfikowanie monitoringu zagrożeń. 	
Oczekiwania:	<ul style="list-style-type: none"> – Wczesne wykrycie potencjalnego zagrożenia i podjęcie stosownych działań zapobiegawczych i neutralizujących. – Umożliwienie osobom funkcyjnym stosownej organizacji przedsięwzięć osobistych. 	
Siły i środki niezbędne do realizacji zadania:	<ul style="list-style-type: none"> – Kierownicy wykonawczych jednostek organizacyjnych oraz podporządkowane im siły i środki ochrony. – Stanowiska dyżurne Policji, Straży Granicznej oraz Straży Miejskiej. 	

	<ul style="list-style-type: none"> – Siły i środki interwencyjne Policji, Straży Miejskiej i Straży Granicznej.
Procedura pomocnicza:	<ul style="list-style-type: none"> – Polecenie Wojewody Zachodniopomorskiego. – System wewnętrznego przekazu informacji, obowiązujący u wykonawcy zadania.
Podstawa prawna:	<ul style="list-style-type: none"> – Ustawa z dnia 23 stycznia 2009 r. o wojewodzie i administracji rządowej w województwie (Dz. U. z 2009 r. Nr 31, poz. 206 z późn. zm.). – Ustawa z dnia 22 sierpnia 1997 r. o ochronie osób i mienia (Dz. U. z 2005 r. Nr 145, poz. 1221 z późn. zm.).

Przygotowanie wzmożonej kontroli punktów zbiorowego żywienia oraz placówek handlowych dystrybuujących artykuły spożywcze		<u>UDZ - 57</u> ALFA - 7
Wykonywane przedsięwzięcia:	<ul style="list-style-type: none"> – Zintensyfikowanie kontroli placówek zbiorowego żywienia. – W zakładach produkujących żywność, zintensyfikowanie kontroli dostarczanych surowców roślinnych i zwierzęcych, wody oraz przygotowywanych i gotowych produktów żywnościowych trafiających do masowego spożycia. – Zintensyfikowanie kontroli jakości magazynowania surowców pochodzenia roślinnego i zwierzęcego oraz gotowych produktów żywnościowych. – Zintensyfikowanie kontroli procesów produkcyjnych w zakładach przetwórstwa spożywczego. – Zabezpieczanie próbek produkowanych i wydawanych posiłków. – Likwidacja źródeł nielegalnej produkcji i dystrybucji produktów spożywczych, kierowanych do masowej sprzedaży. – Ograniczenie dostępu do obiektów produkujących żywność. 	
Oczekiwania:	<ul style="list-style-type: none"> – Wczesne wykrycie potencjalnego zagrożenia i podjęcie stosownych działań zapobiegawczych i neutralizujących. – Przeciwdziałanie zagrożeniu o charakterze epidemicznym. – Usprawnienie i podniesienie skuteczności kontroli żywności. 	
Siły i środki niezbędne do realizacji zadania:	<p>Siły i środki:</p> <ul style="list-style-type: none"> – Państwowej Inspekcji Sanitarnej; – Inspekcji Weterynaryjnej; – Inspekcji Handlowej; – Inspekcji Jakości Handlowej Artykułów Rolno – Spożywczych. 	
Procedura pomocnicza:	<ul style="list-style-type: none"> – Polecenie Wojewody Zachodniopomorskiego. – Zgodnie ze statutowymi zobowiązaniami wymienionych inspekcji, wynikającymi z przepisów prawa. 	
Podstawa prawna:	<ul style="list-style-type: none"> – Ustawa z dnia 23 stycznia 2009 r. o wojewodzie i administracji rządowej w województwie (Dz. U. z 2009 r. Nr 31, poz. 206 z późn. zm.). – Ustawa z dnia 14 marca 1985 r. o Państwowej Inspekcji Sanitarnej (Dz. U. z 2011r., Nr 212, poz. 1263 	

	<p>j.t. z późn. zm.).</p> <ul style="list-style-type: none"> - Ustawa z dnia 11 marca 2004 r. o Inspekcji Weterynaryjnej (Dz. U. z 2010 r., Nr 112, poz.744 j.t. z późn. zm.). - Ustawa z dnia 15 grudnia 2000 r. o Inspekcji Handlowej (Dz. U. z 2014 r., poz. 148 j.t.). - Ustawa z dnia 21 grudnia 2000 r. o jakości handlowej artykułów rolno-spożywczych (Dz. U. z 2005 r., Nr 187, poz. 1577 j.t. z późn. zm.)
--	---

Wprowadzenie wzmożonej kontroli pojazdów oraz osób wchodzących na teren obiektów		<u>UDZ - 57</u> ALFA - 8
Wykonywane przedsięwzięcia:	<ul style="list-style-type: none"> - Zintensyfikowanie kontroli pojazdów poruszających się na drogach publicznych i wewnętrznych oraz znajdujących się w obrębie obiektów. - Zintensyfikowanie kontroli wszystkich osób wchodzących i wychodzących z / do obiektów. 	
Oczekiwania:	<ul style="list-style-type: none"> - Wczesne wykrycie potencjalnego zagrożenia i podjęcie stosownych działań zapobiegawczych i neutralizujących (intensyfikacja i rozszerzenie zakresu monitoringu stanu bezpieczeństwa) - Usprawnienie i podniesienie skuteczności kontroli osób wchodzących na teren obiektów (w tym stworzenie dodatkowych barier ochronnych). 	
Siły i środki niezbędne do realizacji zadania:	<ul style="list-style-type: none"> - Siły i środki ochrony podporządkowane kierownikom jednostek wykonawczych i współwykonawczych. - Siły i środki interwencyjne Policji, straży gminnych (miejskich), Straży Granicznej, Inspekcji Transportu Drogowego, Służby Celnej i Żandarmerii Wojskowej. 	
Procedura pomocnicza:	<ul style="list-style-type: none"> - Polecenie Wojewody Zachodniopomorskiego. - Zgodnie z przepisami prawa. - Zgodnie z planami ochrony obiektów. 	
Podstawa prawna:	<ul style="list-style-type: none"> - Ustawa z dnia 23 stycznia 2009 r. o wojewodzie i administracji rządowej w województwie (Dz. U. z 2009 r. Nr 31, poz. 206 z późn. zm.). - Ustawa z dnia 22 sierpnia 1997 r. o ochronie osób i mienia (Dz. U. z 2005 r. Nr 145, poz. 1221 z późn. zm.). - Ustawa z dnia 20 czerwca 1997 r. Prawo o ruchu drogowym (Dz. U. z 2012 r., poz.1137 j.t.) 	

Ograniczenie w obrębie instytucji ruchu pojazdów i osób do niezbędnego minimum		<u>UDZ - 57</u> ALFA - 9
Wykonywane przedsięwzięcia:	<ul style="list-style-type: none"> - Wprowadzenie w obrębie instytucji, zakazu wjazdu pojazdów prywatnych należących do personelu jednostek organizacyjnych oraz innych pojazdów nie związanych bezpośrednio z ich funkcjonowaniem tych jednostek i obiektów. - Wydanie kierowcom pojazdów dopuszczonych do poruszania się po terenie instytucji, dodatkowych 	

	<p>identyfikatorów oraz umieszczenie ich danych personalnych na specjalnych wykazach pozostających w dyspozycji służb ochronnych.</p> <ul style="list-style-type: none"> – Wzmocnienie obsady biur przepustek, a tam gdzie takowe nie istniały, utworzenie ich. – Zamontowanie w bramach wjazdowych (wyjazdowych) do instytucji oraz w przejściach biur przepustek, „szykan” uniemożliwiających wtargnięcie na teren instytucji osób lub pojazdów niepożądanych. – Zintensyfikowanie kontroli wszystkich osób wchodzących i wychodzących z instytucji. – Ograniczenie wejść do instytucji do niezbędnego minimum.
Oczekiwania:	<ul style="list-style-type: none"> – Ograniczenie ilości przebywających w obrębie obiektów osób i pojazdów postronnych. – Wczesne wykrycie potencjalnego zagrożenia i podjęcie stosownych działań zapobiegawczych i neutralizujących. – Usprawnienie i podniesienie skuteczności kontroli osób wchodzących na teren instytucji i wjeżdżających do niej pojazdów.
Siły i środki niezbędne do realizacji zadania:	<ul style="list-style-type: none"> – Siły i środki ochrony podporządkowane kierownikom jednostek wykonawczych.
Procedura pomocnicza:	<ul style="list-style-type: none"> – Polecenie Wojewody Zachodniopomorskiego. – Zgodnie z planami ochrony obiektów.
Podstawa prawna:	<ul style="list-style-type: none"> – Ustawa z dnia 22 sierpnia 1997 r. o ochronie osób i mienia (Dz. U. z 2005 r. Nr 145, poz. 1221 z późn. zm.). – Ustawa z dnia 23 stycznia 2009 r. o wojewodzie i administracji rządowej w województwie (Dz. U. z 2009 r. Nr 31, poz. 206 z późn. zm.).

Sprawdzanie na zewnątrz i od wewnątrz budynków będących w stałym użyciu, pod względem podejrzanych zachowań osób oraz w poszukiwaniu podejrzanych przedmiotów		<u>UDZ - 57</u> ALFA – 10
Wykonywane przedsięwzięcia:	<ul style="list-style-type: none"> – Wprowadzenie w ogólnodostępnych budynkach będących w stałym użyciu, a także w innych budynkach ważnych dla sprawnego funkcjonowania administracji publicznej i usług, zewnętrznych i wewnętrznych kontroli, mających na celu identyfikację i eliminację podejrzanych osób i przedmiotów. – Stałe monitorowanie pomieszczeń i otoczenia budynków. – Włączenie do systemu ochrony budynków, nieumundurowanych pracowników i funkcjonariuszy. 	
Oczekiwania:	<ul style="list-style-type: none"> – Ograniczenie ilości przebywających w obrębie budynków osób i pojazdów postronnych. – Wczesne wykrycie potencjalnego zagrożenia i podjęcie stosownych działań zapobiegawczych i neutralizujących. – Usprawnienie i podniesienie skuteczności kontroli osób wchodzących do budynków. 	
Siły i środki niezbędne do realizacji zadania:	<ul style="list-style-type: none"> – Siły i środki ochrony podporządkowane kierownikom jednostek wykonawczych. – Nieumundurowani funkcjonariusze Policji. 	
Procedura pomocnicza:	<ul style="list-style-type: none"> – Polecenie Wojewody Zachodniopomorskiego. 	

	<ul style="list-style-type: none"> - Zgodnie z przepisami prawa. - Zgodnie z planami ochrony obiektów.
Podstawa prawna:	<ul style="list-style-type: none"> - Ustawa z dnia 22 sierpnia 1997 r. o ochronie osób i mienia (Dz. U. z 2005 r. Nr 145, poz. 1221 z późn. zm.). - Ustawa z dnia 6 kwietnia 1990 r. o Policji (Dz. U. z 2011 r., Nr 287, poz.1687 j.t. z późn. zm.). - Ustawa z dnia 23 stycznia 2009 r. o wojewodzie i administracji rządowej w województwie (Dz. U. z 2009 r. Nr 31, poz. 206 z późn. zm.).

Zamykanie i zabezpieczanie nieużywanych regularnie budynków i pomieszczeń		<u>UDZ - 57</u> ALFA - 11
Wykonywane przedsięwzięcia:	<ul style="list-style-type: none"> - Dokonanie przeglądu budynków, pomieszczeń i terenów pod kątem ich wykorzystania. - Wyłączenie z dostępu budynków, pomieszczeń i terenów zbędnych lub rzadko używanych. - Stałe monitorowanie jakości zabezpieczeń w wyłączonych budynkach, pomieszczeniach i terenach. 	
Oczekiwania:	<ul style="list-style-type: none"> - Ograniczenie ilości chronionych budynków, pomieszczeń i terenów. - Zapewnienie racjonalnego wykorzystania posiadanych sił i środków ochrony. 	
Siły i środki niezbędne do realizacji zadania:	Komisje powołane przez kierowników jednostek organizacyjnych wykonawców.	
Procedura pomocnicza:	<ul style="list-style-type: none"> - Polecenie Wojewody Zachodniopomorskiego. - Zgodnie z planami ochrony obiektów. 	
Podstawa prawna:	<ul style="list-style-type: none"> - Ustawa z dnia 22 sierpnia 1997 r. o ochronie osób i mienia (Dz. U. z 2005 r. Nr 145, poz. 1221 z późn. zm.). - Ustawa z dnia 23 stycznia 2009 r. o wojewodzie i administracji rządowej w województwie (Dz. U. z 2009 r. Nr 31, poz. 206 z późn. zm.). 	

Sprawdzenie środków łączności funkcjonujących na potrzeby systemu kierowania		<u>UDZ - 57</u> ALFA - 12
Wykonywane przedsięwzięcia:	<ul style="list-style-type: none"> - Zbilansowanie posiadanych środków łączności, weryfikacja ich stanu technicznego oraz podział na: <ul style="list-style-type: none"> - zasadnicze środki łączności; - alternatywne środki łączności. - Aktualizacja planów łączności kierowania i współdziałania. - Zorganizowanie i uruchomienie regularnych sprawdzianów łączności. - Zgromadzenie i utrzymywanie w stałej gotowości do użycia, dodatkowych źródeł zasilania. - Potwierdzenie u wybranych dostawców usług telekomunikacyjnych, ich gotowości do uruchomienia dodatkowych i alternatywnych usług. 	
Oczekiwania:	Zapewnienie niezawodności funkcjonowania systemów łączności kierowania i współdziałania.	

Siły i środki niezbędne do realizacji zadania:	Służby techniczne i logistyczne jednostek organizacyjnych wykonawców i współwykonawców.
Procedura pomocnicza:	Polecenie Wojewody Zachodniopomorskiego.
Podstawa prawna:	<ul style="list-style-type: none"> – Ustawa z dnia 22 sierpnia 1997 r. o ochronie osób i mienia (Dz. U. z 2005 r. Nr 145, poz. 1221 z późn. zm.). – Ustawa z dnia 23 stycznia 2009 r. o wojewodzie i administracji rządowej w województwie (Dz. U. z 2009 r. Nr 31, poz. 206 z późn. zm.).

Dokonanie przeglądu wszystkich procedur, rozkazów, szczegółowych wymagań osobowych i logistycznych oraz zadań związanych z wprowadzeniem wyższych stopni alarmowych		<u>UDZ - 57</u> ALFA - 13
Wykonywane przedsięwzięcia:	<ul style="list-style-type: none"> – Odbycie narad w gronie kierownictw, zarządów i zespołów zarządzania kryzysowego jednostek organizacyjnych wykonawców, poświęconych zadaniom drugiego, trzeciego i czwartego stopnia alarmowego. – Aktualizacja i weryfikacja dotychczasowych rozstrzygnięć operacyjno – planistyczno - personalnych, dotyczących powyższego obszaru zadaniowego. – Wydanie zarządzeń porządkowych regulujących sprawy nie posiadające dotychczas rozwiązań systemowych. – Wprowadzenie podwyższonej gotowości do pracy centrów zarządzania kryzysowego oraz służb dyżurnych, dyspozytorskich, a w jednostkach, w których nie organizuje się tego typu komórek organizacyjnych, stałych dyżurów z udziałem przedstawiciela kierownictwa tej jednostki. 	
Oczekiwania:	Przygotowanie warunków do sprawnego przechodzenia na wyższe stopnie alarmowe.	
Siły i środki niezbędne do realizacji zadania:	<ul style="list-style-type: none"> – Polecenie Wojewody Zachodniopomorskiego. – Kierownictwa jednostek organizacyjnych wykonawców. – Ogniwa dyżurne wykonawców. – Dokumenty o charakterze planistycznym, operacyjnym i proceduralnym. 	
Procedura pomocnicza:	UDZ – 2.	
Podstawa prawna:	<ul style="list-style-type: none"> – Ustawa z dnia 23 stycznia 2009 r. o wojewodzie i administracji rządowej w województwie (Dz. U. z 2009 r. Nr 31, poz. 206 z późn. zm.). – Ustawa z dnia 26 kwietnia 2007 r. o zarządzaniu kryzysowym (t.j. Dz. U. z 2013r., poz. 1166). 	

Dokonanie przeglądu instalacji alarmowych oraz przepustowości dróg ewakuacyjnych		<u>UDZ - 57</u> ALFA - 14
Wykonywane przedsięwzięcia:	<ul style="list-style-type: none"> – Dokonanie aktualizacji instrukcji zachowań na sygnał alarmu oraz procedur odnoszących się do funkcjonowania systemu wykrywania i alarmowania oraz systemu wczesnego ostrzegania. – Przeprowadzenie oceny stanu technicznego oraz testowanie instalacji alarmowych, w tym tworzących 	

	<p>system wykrywania i alarmowania oraz system wczesnego ostrzegania.</p> <ul style="list-style-type: none"> - Sprawdzenie i przywrócenie przepustowości oraz odnowienie oznakowania dróg i wyjść ewakuacyjnych. - Doprowadzenie do wiadomości personelu informacji o sposobach zachowań po ogłoszeniu alarmu oraz o lokalizacji rejonów ewakuacji.
Oczekiwania:	<ul style="list-style-type: none"> - Przygotowanie personelu wykonawców do podejmowania racjonalnych działań na sygnał alarmu. - Zapewnienie sprawnej samoewakuacji i ewakuacji z miejsc (rejonów) zagrożonych (porażonych).
Siły i środki niezbędne do realizacji zadania:	<ul style="list-style-type: none"> - Służby bhp jednostek organizacyjnych wykonawców. - Piony kontrolno – rozpoznawcze PSP. - Urządzenia alarmowe oraz oznakowania ewakuacyjne.
Procedura pomocnicza:	<ul style="list-style-type: none"> - Polecenie Wojewody Zachodniopomorskiego. - Plan ochrony obiektu. - Załącznik funkcjonalny do planu zarządzania kryzysowego „Organizacja systemu monitorowania zagrożeń, ostrzegania i alarmowania”. - Plan postępowania awaryjnego na wypadek zagrożenia radiacyjnego.
Podstawa prawna:	<ul style="list-style-type: none"> - Ustawa z dnia 23 stycznia 2009 r. o wojewodzie i administracji rządowej w województwie (Dz. U. z 2009 r. Nr 31, poz. 206 z późn. zm.). - Ustawa z dnia 22 sierpnia 1997 r. o ochronie osób i mienia (Dz. U. z 2005 r. Nr 145, poz. 1221 z późn. zm.). - Rozporządzenie Rady Ministrów z dnia 7 stycznia 2013r. w sprawie systemów wykrywania skażeń i właściwości organów w tych sprawach (Dz. U. z 2013 r., poz. 96).

Wprowadzenie wzmożonej kontroli miejsc dużych skupisk ludzkich, obiektów użyteczności publicznej oraz innych potencjalnych pozamilitarnych obiektów mogących być celem ataku		<u>UDZ - 57</u> ALFA - 15
Wykonywane przedsięwzięcia:	<ul style="list-style-type: none"> - Opracowanie wykazu miejsc dużych skupisk ludzi, obiektów użyteczności publicznej oraz innych potencjalnych pozamilitarnych obiektów mogących być celem ataku terrorystycznego lub sabotażu. - Wprowadzenie wzmożonej, całodobowej kontroli miejsc dużych skupisk ludzkich, obiektów użyteczności publicznej oraz innych potencjalnych pozamilitarnych obiektów mogących być celem ataku, a w szczególności: <ul style="list-style-type: none"> - obiektów kołowej, kolejowej, morskiej i lotniczej infrastruktury transportowej; - wielkopowierzchniowych placówek handlowych; - obiektów użyteczności publicznej; - placówek szpitalnych i sanatoryjnych; - ośrodków wczasowych oraz miejsc zmasowanego wakacyjnego wypoczynku; - obiektów, stadionów i terenów, na których odbywają się imprezy masowe; 	

	<ul style="list-style-type: none"> – obiektów kultu religijnego; – zakładów dużego i zwiększonego ryzyka powstania poważnej awarii przemysłowej. – Zwiększenie ilości urządzeń monitorujących. – Zwiększenie liczebności służb kontrolnych.
Oczekiwania:	– Wczesne wykrycie potencjalnego zagrożenia i podjęcie stosownych działań zapobiegawczych i neutralizujących.
Siły i środki niezbędne do realizacji zadania:	<ul style="list-style-type: none"> – Siły i środki ochrony i nadzoru podporządkowane kierownikom jednostek wykonawczych. – Nieumundurowani funkcjonariusze Policji i innych formacji uzbrojonych. – Urządzenia monitorujące.
Procedura pomocnicza:	<ul style="list-style-type: none"> – Polecenie Wojewody Zachodniopomorskiego. – Plan ochrony obiektu. – Udz – 45.
Podstawa prawna:	Ustawa z dnia 22 sierpnia 1997 r. o ochronie osób i mienia (Dz. U. z 2005 r. Nr 145, poz. 1221 z późn. zm.).

Informowanie odpowiednich służb w przypadku zauważenia: nieznanymi pojazdami na terenie instytucji publicznych lub innych ważnych obiektów, porzuconych paczek i bagaży lub w przypadku zaobserwowania jakichkolwiek innych oznak nietypowej działalności		<u>UDZ - 57</u> ALFA - 16
Wykonywane przedsięwzięcia:	<ul style="list-style-type: none"> – Doprowadzenie do wiadomości personelu jednostek organizacyjnych wykonawców, wewnętrznych telefonicznych numerów alarmowych oraz wskazanie osób odpowiedzialnych za podejmowanie działań interwencyjnych na zgłoszenia o zauważeniu: nieznanymi pojazdami na terenie instytucji publicznych lub innych ważnych obiektów, porzuconych paczkach i bagażach lub w przypadku zaobserwowania jakichkolwiek innych oznak nietypowej działalności. – Stonowane w formie i treści – doprowadzenie do wiadomości publicznej informacji na temat sposobów zachowania się oraz adresatów zgłoszeń o zauważeniu: porzuconych paczek i bagaży, jakichkolwiek oznak nietypowej działalności i zachowań ludzi z bezpośredniego otoczenia lub zauważenia nietypowych sytuacji dla danego miejsca, pory dnia albo roku, a także środowiska. 	
Oczekiwania:	– Wczesne wykrycie potencjalnego zagrożenia i podjęcie stosownych działań zapobiegawczych i neutralizujących.	
Siły i środki niezbędne do realizacji zadania:	<ul style="list-style-type: none"> – Siły i środki ochrony i nadzoru podporządkowane kierownikom jednostek wykonawczych. – Nieumundurowani funkcjonariusze Policji i innych formacji uzbrojonych. – Urządzenia monitorujące. – Środki łączności telefonicznej. 	
Procedura pomocnicza:	<ul style="list-style-type: none"> – Polecenie Wojewody Zachodniopomorskiego. – W kontaktach instytucji administracji rządowej i samorządowej z WCZK – raport doraźny / sytuacyjny 	

	(RDS).
Podstawa prawna:	Ustawa z dnia 6 kwietnia 1990 r. o Policji (Dz. U. z 2011 r., Nr 287, poz. 1687 j.t. z późn. zm.).

OGRANICZANIE STRAT	
ZADANIA	ODPOWIEDZIALNI
Wzmocnienie ochrony oraz wczesne wykrycie potencjalnego zagrożenia i podjęcie stosownych działań zapobiegawczych.	Kierownik wykonawczej jednostki organizacyjnej.
Intensyfikacja i rozszerzenie zakresu monitoringu stanu bezpieczeństwa.	
Wyostrzenie czujności społeczeństwa, na wszelkie symptomy świadczące o możliwości zagrożenia terrorystycznego lub sabotażowego.	Służby prasowe: <ul style="list-style-type: none"> - Wojewody Zachodniopomorskiego, - Komendanta Wojewódzkiego Policji, - Dyrektora Delegatury ABW.

LIKWIDACJA SKUTKÓW	
ZADANIA	ODPOWIEDZIALNI
-	-

MCZK Darłowo	URUCHAMIANIE DZIAŁAŃ	UDZ - 58
Aktualizowano 25.04.2014	W RAMACH WPROWADZANYCH STOPNI ALARMOWYCH	
Działania związane z wprowadzeniem drugiego stopnia alarmowego (BRAVO)		
Cel przedsięwzięcia:	<p>Drugi stopień alarmowy (stopień BRAVO według terminologii NATO) wprowadza się w przypadku uzyskania informacji o możliwości wystąpienia zdarzenia o charakterze terrorystycznym lub sabotażowym. Stopień ten jest wprowadzany w przypadku zaistnienia zwiększonego i przewidywanego zagrożenia działalnością terrorystyczną lub aktem sabotażu, jednakże konkretny cel ataku nie został zidentyfikowany. Wszystkie organy administracji publicznej i służby odpowiedzialne za bezpieczeństwo powinny posiadać możliwość utrzymania tego stopnia do chwili ustąpienia zagrożenia, nie naruszając swoich zdolności do bieżącego działania</p>	
Zainicjowanie i zmiana procedury:	<p>W drodze zarządzenia:</p> <ul style="list-style-type: none"> – Prezes Rady Ministrów, na obszarze kilku województw lub na całym terytorium Rzeczypospolitej Polskiej; – minister lub kierownik urzędu centralnego w odniesieniu do wszystkich lub wybranych kierowników podległych, podporządkowanych i nadzorowanych jednostek organizacyjnych, formacji i urzędów; – Wojewoda Zachodniopomorski w stosunku do obszarów, obiektów i urzędów według właściwości miejscowej, na obszarze całego lub części województwa zachodniopomorskiego. – Na polecenie Burmistrza Miasta Darłowo zainicjowanej przez Wojewodę Zachodniopomorskiego 	
Zamknięcie procedury:	Na polecenie Burmistrza Miasta Darłowo zgodnie z decyzją (w drodze zarządzenia) wprowadzającego	
Kieruje:	Wojewoda Zachodniopomorski	
Wykonawca:	<p>- Starosta Sławieński, a za jego pośrednictwem Burmistrz Miasta Darłowo, którzy dodatkowo oddziałują na:</p> <ul style="list-style-type: none"> – właścicieli oraz posiadaczy samoistnych i zależnych zlokalizowanych na ich terenie obiektów, instytucji lub urządzeń infrastruktury krytycznej; – zarządzających zlokalizowanymi na ich terenie placówkami finansowymi; – zarządzających zlokalizowanymi na ich terenie placówkami oświatowymi i naukowymi; – zarządzających zlokalizowanymi na ich terenie zakładami dużego i zwiększonego ryzyka powstania poważnej awarii przemysłowej; – zarządzających zlokalizowanymi na ich terenie obiektami i terenami gromadzącymi duże ilości ludzi; – zarządzających zlokalizowanymi na ich terenie obiektami turystyczno – wypoczynkowymi, 	

Tryb wprowadzenia (zmiany, odwołania) stopnia alarmowego oraz komunikowania w trakcie jego realizacji:	Nadawca:	Wojewódzkie Centrum Zarządzania Kryzysowego		
	Odbiorca:	Stały dyżur na potrzeby podwyższania gotowości obronnej państwa, działający w strukturze organizacyjnej wykonawcy - Stały Dyżur Burmistrza Miasta		
	Zasadniczy środek łączności:	<ul style="list-style-type: none"> - telefon analogowy - telefon mobilny - poczta elektroniczna 	Zapasyowy środek łączności:	<ul style="list-style-type: none"> - radiotelefon - poczta kurierska

UWAGA:

wprowadzając drugi stopień alarmowy „BRAVO” należy wykonać wszystkie zadania wymienione w procedurze dla pierwszego stopnia alarmowego „ALFA” (UDZ – 57)

Powiadomienie o wydaniu zarządzenia o wprowadzeniu, zmianie lub odwołaniu stopnia alarmowego (w przypadku, gdy wprowadzenie, zmianę lub odwołanie stopnia alarmowego zarządza Wojewoda Zachodniopomorski)		<u>UDZ - 58</u> BRAVO - 1
Wykonywane przedsięwzięcia:	<ul style="list-style-type: none"> - Przygotowanie projektu zarządzenia Wojewody Zachodniopomorskiego o wprowadzeniu, zmianie lub odwołaniu drugiego stopnia alarmowego (BRAVO). - Wydanie zarządzenia w sprawie wprowadzenia, zmiany lub odwołania stopnia alarmowego, dla: <ul style="list-style-type: none"> - właściwych organów samorządu terytorialnego, - właściwych służb i instytucji zaangażowanych w realizację planowanych zadań. - Powiadomienie Dyrektora Rządowego Centrum Bezpieczeństwa, o wprowadzeniu, zmianie lub odwołaniu stopnia alarmowego. 	
Oczekiwania:	Uruchomienie realizacji zadań charakterystycznych dla drugiego stopnia alarmowego (BRAVO).	
Siły i środki niezbędne do realizacji zadania:	<ul style="list-style-type: none"> - Radcy prawni: <ul style="list-style-type: none"> - Zachodniopomorskiego Komendanta Wojewódzkiego Policji, - Dyrektora Delegatury ABW w Szczecinie, - Dyrektor Wydziału Nadzoru i Kontroli wraz z podległymi mu pracownikami. - Wojewódzkie Centrum Zarządzania Kryzysowego. 	
Procedura pomocnicza:	Brak	
Podstawa prawna:	<ul style="list-style-type: none"> - Ustawa z dnia 23 stycznia 2009 r. o wojewodzie i administracji rządowej w województwie (Dz. U. z 2009 r. Nr 31, poz. 206 z późn. zm.). - Zarządzenie Nr 74 Prezesa Rady Ministrów z dnia 12 października 2011 r. w sprawie wykazu przedsięwzięć i procedur systemu zarządzania kryzysowego. 	

Ostrzeżenie personelu o możliwych formach ataku		<u>UDZ - 58</u> BRAVO - 2
Wykonywane przedsięwzięcia:	<ul style="list-style-type: none"> – Przekazanie personelowi wykonawczych jednostek organizacyjnych, posiadanych informacji na temat potencjalnych form ataku terrorystycznego i sabotażowego. – Przekazanie personelowi wykonawczych jednostek organizacyjnych informacji na temat symptomów mogących świadczyć o wykonanym ataku – Przekazanie personelowi wykonawczych jednostek organizacyjnych informacji na temat optymalnych sposobów zachowania się po ataku terrorystycznym lub sabotażowym. – Uruchomienie, a tam gdzie jest prowadzony – zintensyfikowanie monitoringu. 	
Oczekiwania:	<ul style="list-style-type: none"> – Wczesne wykrycie potencjalnego zagrożenia i podjęcie stosownych działań zapobiegawczych i neutralizujących. – Wyrobienie wśród personelu optymalnych sposobów zachowań w obliczu ataku terrorystycznego lub sabotażowego. – Przeciwdziałanie plotce, pogłoskom, przekłamaniom i innym objawom dezinformacji. 	
Siły i środki niezbędne do realizacji zadania:	<ul style="list-style-type: none"> – Kierownicy wykonawczych jednostek organizacyjnych oraz podporządkowane im siły i środki ochrony. – Stanowiska dyżurne Policji, straży gminnych (miejskich) i Straży Granicznej. – Siły i środki interwencyjne Policji, straży gminnych (miejskich) i Straży Granicznej. 	
Procedura pomocnicza:	System wewnętrznego przekazu informacji, obowiązujący u wykonawcy zadania.	
Podstawa prawna:	– Ustawa z dnia 23 stycznia 2009 r. o wojewodzie i administracji rządowej w województwie (Dz. U. z 2009 r. Nr 31, poz. 206 z późn. zm.).	

Zapewnienie dostępności w trybie alarmowym personelu wyznaczonego do wdrażania procedur działania na wypadek ataków terrorystycznych i sabotażowych		<u>UDZ - 58</u> BRAVO - 3
Wykonywane przedsięwzięcia:	<ul style="list-style-type: none"> – Zapewnienie całodobowej dyspozycyjności członków GZZK oraz osób przewidzianych do utworzenia Grupy Operacyjnej przeznaczonej do wdrożenia procedur w województwie lub innych zespołów wspierających proces kierowania. – Wyznaczenie przez każdego z wykonawców personelu do wdrożenia procedur. – Opracowanie planów alarmowania i harmonogramów pracy w trybie alarmowym. – Opracowanie planów dotarcia wyznaczonego personelu do miejsca pracy – przeprowadzenie treningu alarmowania. – Aktualizacja i uruchomienie planów ochrony obiektów w pełnym zakresie ich obowiązywania. – Uruchomienie, a tam gdzie jest prowadzony – zintensyfikowanie monitoringu zagrożeń. 	
Oczekiwania:	– Zapewnienie ciągłości funkcjonowania systemu kierowania i koordynowania działaniami antykrzysowymi.	

	<ul style="list-style-type: none"> – Wczesne zidentyfikowanie nieprawidłowości i obszarów mogących generować zagrożenia dla skutecznego alarmowania osób funkcyjnych. – Umożliwienie osobom funkcyjnym stosownej organizacji przedsięwzięć osobistych.
Siły i środki niezbędne do realizacji zadania:	Kierownicy wykonawczych jednostek organizacyjnych oraz podporządkowane im siły i środki kierowania i koordynacji.
Procedura pomocnicza:	<ul style="list-style-type: none"> – System wewnętrznego przekazu informacji, obowiązujący u wykonawcy zadania. – System stałych dyżurów na potrzeby podwyższania gotowości obronnej państwa.
Podstawa prawna:	<ul style="list-style-type: none"> – Ustawa z dnia 23 stycznia 2009 r. o wojewodzie i administracji rządowej w województwie (Dz. U. z 2009 r. Nr 31, poz. 206 z późn. zm.). – Ustawa z dnia 26 kwietnia 2007 r. o zarządzaniu kryzysowym (Dz. U. z 2013r., poz.1166).

Wprowadzenie wzmożonej kontroli punktów zbiorowego żywienia oraz placówek handlowych dystrybuujących artykuły spożywcze		<u>UDZ - 58</u> BRAVO - 4
Wykonywane przedsięwzięcia:	<ul style="list-style-type: none"> – Zwiększenie ilości i zakresu kontroli placówek zbiorowego żywienia. – W zakładach produkujących żywność, zwiększenie ilości i zakresu kontroli dostarczanych surowców roślinnych i zwierzęcych, wody oraz przygotowywanych i gotowych produkt żywnościowych trafiających do masowego spożycia. – Zwiększenie ilości i zakresu kontroli jakości magazynowania surowców pochodzenia roślinnego i zwierzęcego oraz gotowych produktów żywnościowych. – Zwiększenie ilości i zakresu kontroli procesów produkcyjnych w zakładach przetwórstwa spożywczego. – Zabezpieczanie próbek produkowanych i wydawanych posiłków. – Likwidacja źródeł nielegalnej produkcji i dystrybucji produktów spożywczych, kierowanych do masowej sprzedaży. – Ograniczenie dostępu do obiektów produkujących żywność. 	
Oczekiwania:	<ul style="list-style-type: none"> – Wczesne wykrycie potencjalnego zagrożenia i podjęcie stosownych działań zapobiegawczych i neutralizujących. – Przeciwdziałanie zagrożeniom o charakterze epidemicznym. – Usprawnienie i podniesienie skuteczności kontroli żywności. 	
Siły i środki niezbędne do realizacji zadania:	<p>Siły i środki:</p> <ul style="list-style-type: none"> – Państwowej Inspekcji Sanitarnej; – Inspekcji Weterynaryjnej; – Inspekcji Handlowej; – Inspekcji Jakości Handlowej Artykułów Rolno – Spożywczych. 	
Procedura pomocnicza:	<ul style="list-style-type: none"> – Polecenie Wojewody Zachodniopomorskiego. – Zgodnie ze statutowymi zobowiązaniami wymienionych inspekcji, wynikającymi z przepisów prawa. 	

Podstawa prawna:	<ul style="list-style-type: none"> – Ustawa z dnia 23 stycznia 2009 r. o wojewodzie i administracji rządowej w województwie (Dz. U. z 2009 r. Nr 31, poz. 206 z późn. zm.). – Ustawa z dnia 14 marca 1985 r. o Państwowej Inspekcji Sanitarnej (Dz. U. z 2011r., Nr 212, poz.1263 j.t. z późn. zm.). – Ustawa z dnia 11 marca 2004 r. o Inspekcji Weterynaryjnej (Dz. U. z 2010 r., Nr 112, poz.744 j.t. z późn. zm.). – Ustawa z dnia 15 grudnia 2000 r. o Inspekcji Handlowej (Dz. U. z 2014 r, poz. 148 j.t.). – Ustawa z dnia 21 grudnia 2000 r. o jakości handlowej artykułów rolno-spożywczych (Dz. U. z 2005 r., Nr 187, poz. 1577 j.t. z późn. zm.)
-------------------------	---

Wzmocnienie ochrony ważnych obiektów publicznych oraz sprawdzenie systemu ochrony obiektów ochraniających przez specjalistyczne uzbrojone formacje ochronne i wewnętrzne służby ochrony		<u>UDZ - 58</u> BRAVO - 5
Wykonywane przedsięwzięcia:	<ul style="list-style-type: none"> – Wzmocnienie ochrony ważnych obiektów decydujących o sprawnym i bezpiecznym funkcjonowaniu życia publicznego, ujętych w wykazie miejsc dużych skupisk ludzi, obiektów użyteczności publicznej oraz innych potencjalnych pozamilitarnych obiektów mogących być celem ataku terrorystycznego lub sabotażu. – Rozszerzenie systemów ochrony elektronicznej i monitoringu. – Wprowadzenie całodobowego nadzoru nad funkcjonowaniem uzbrojonych formacji ochrony i wewnętrznych służb ochrony. – Przeprowadzenie kontroli sprawności technicznej broni i amunicji będącej na wyposażeniu specjalistycznych formacji ochrony. – Zweryfikowanie uprawnień do posługiwania się bronią palną, wydanych osobom wyznaczonym do wykonywania zadań ochronnych. 	
Oczekiwania:	<ul style="list-style-type: none"> – Wczesne wykrycie potencjalnego zagrożenia i podjęcie stosownych działań zapobiegawczych i neutralizujących. – Utrudnienie rozpoznania systemu ochrony obiektów. – Wpływanie na świadomość specjalistycznych uzbrojonych formacji ochrony, o ostateczności ich działań interwencyjnych. 	
Siły i środki niezbędne do realizacji zadania:	<ul style="list-style-type: none"> – Kierownicy wykonawczych jednostek organizacyjnych oraz podporządkowane im siły i środki służb ochronnych. – Funkcjonariusze Policji, uprawnieni do prowadzenia kontroli specjalistycznych uzbrojonych formacji ochronnych i wewnętrznych służb ochronnych. 	
Procedura pomocnicza:	<ul style="list-style-type: none"> – Polecenie Wojewody Zachodniopomorskiego. – Zgodnie z rozstrzygnięciami wynikającymi z przepisów prawa. 	
Podstawa prawna:	<ul style="list-style-type: none"> – Ustawa z dnia 23 stycznia 2009 r. o wojewodzie i administracji rządowej w województwie (Dz. U. 	

	<ul style="list-style-type: none"> z 2009 r. Nr 31, poz. 206 z późn. zm.). – Ustawa z dnia 22 sierpnia 1997 r. o ochronie osób i mienia (Dz. U. z 2005 r. Nr 145, poz. 1221 z późn. zm.). – Ustawa z dnia 21 maja 1999 r. o broni i amunicji (Dz. U. z 2012 r., poz. 576 t.j.). – Ustawa z dnia 6 kwietnia 1990 r. o Policji (Dz. U. z 2011 r., Nr 287, poz. 1687 j.t. z późn. zm.).
--	--

Poddawanie kontroli przy wejściu, osób wchodzących na teren obiektów oraz ich bagaży, paczek i innych pojemników		<u>UDZ - 58</u> BRAVO - 6
Wykonywane przedsięwzięcia:	<ul style="list-style-type: none"> – Uruchomienie kontroli osób wchodzących do obiektów publicznych oraz wnoszonych przez nie bagaży, paczek i innych pojemników. – Ograniczenie ilości drzwi wejściowych. – Kanalizowanie ruchu osób w wejściach. – Monitorowanie tożsamości wchodzących osób. – Deponowanie wnoszonych przedmiotów mogących w ocenie kontrolujących stanowić zagrożenie dla bezpieczeństwa obiektu i przebywających w nim ludzi. 	
Oczekiwania:	<ul style="list-style-type: none"> – Wczesne wykrycie potencjalnego zagrożenia i podjęcie stosownych działań zapobiegawczych i neutralizujących. – Ograniczenie do minimum swobody dostępu do obiektów. 	
Siły i środki niezbędne do realizacji zadania:	<ul style="list-style-type: none"> – Kierownicy wykonawczych jednostek organizacyjnych oraz podporządkowane im siły i środki służb ochronnych. – Funkcjonariusze Policji i przedstawiciele innych pionów siłowych uprawnieni do prowadzenia kontroli osób i mienia. 	
Procedura pomocnicza:	<ul style="list-style-type: none"> – Polecenie Wojewody Zachodniopomorskiego. – Zgodnie z rozstrzygnięciami wynikającymi z przepisów prawa. 	
Podstawa prawna:	<ul style="list-style-type: none"> – Ustawa z dnia 23 stycznia 2009 r. o wojewodzie i administracji rządowej w województwie (Dz. U. z 2009 r. Nr 31, poz. 206 z późn. zm.). – Ustawa z dnia 22 sierpnia 1997 r. o ochronie osób i mienia (Dz. U. z 2005 r. Nr 145, poz. 1221 z późn. zm.). – Ustawa z dnia 6 kwietnia 1990 r. o Policji (Dz. U. z 2011 r., Nr 287, poz. 1687 j.t. z późn. zm.). 	

Wzmożenie kontroli wszystkich przesyłek pocztowych kierowanych do urzędu (instytucji)		<u>UDZ - 58</u> BRAVO - 7
Wykonywane przedsięwzięcia:	<ul style="list-style-type: none"> – Dokonanie izolacji kancelarii podawczych lub innych komórek organizacyjnych urzędów (instytucji) będących miejscem odbioru korespondencji, od reszty obiektu. Wyposażenie tych pomieszczeń w 	

	<ul style="list-style-type: none"> plastikowe worki oraz pojemniki hermetyczne. – Wyposażenie pracowników odbierających i rozdzielających korespondencję w indywidualne środki ochrony skóry, oczu i dróg oddechowych. – Przeprowadzenie szkolenia z zakresu postępowania z podejrzanymi przesyłkami pocztowymi oraz treningu z udziałem funkcjonariuszy PSP, Policji i pracowników Państwowej Inspekcji Sanitarnej.
Oczekiwania:	<ul style="list-style-type: none"> – Wczesne wykrycie potencjalnego zagrożenia i podjęcie stosownych działań zapobiegawczych i neutralizujących. – Zidentyfikowanie nadawcy niebezpiecznej przesyłki.
Siły i środki niezbędne do realizacji zadania:	<ul style="list-style-type: none"> – Kierownicy wykonawczych jednostek organizacyjnych oraz podporządkowani im pracownicy zatrudnieni przy odbiorze i rozdzieleniu korespondencji. – Funkcjonariusze PSP, Policji i pracownicy Państwowej Inspekcji Sanitarnej wyspecjalizowani w rozpoznaniu i likwidacji przedmiotów niebezpiecznych będących źródłem zakażenia, skażenia lub wybuchu.
Procedura pomocnicza:	<ul style="list-style-type: none"> – UDZ – 31 – UDZ - 32
Podstawa prawna:	<ul style="list-style-type: none"> – Ustawa z dnia 23 stycznia 2009 r. o wojewodzie i administracji rządowej w województwie (Dz. U. z 2009 r. Nr 31, poz. 206 z późn. zm.). – Ustawa z dnia 6 kwietnia 1990 r. o Policji (Dz. U. z 2011 r., Nr 287, poz.1687 j.t. z późn. zm.). – Ustawa z dnia 14 marca 1985 r. o Państwowej Inspekcji Sanitarnej (Dz. U. z 2011 r. Nr 212, poz.1263 j.t. z późn. zm.).

Zapewnienie ochrony środków transportu służbowego poza terenem obiektu; wprowadzenie kontroli pojazdu przed wejściem do niego i jego uruchomieniem		<u>UDZ - 58</u> BRAVO - 8
Wykonywane przedsięwzięcia:	<ul style="list-style-type: none"> – Wprowadzenie bezwzględnej zasady, w myśl której, pojazd przebywający poza terenem macierzystego obiektu, po zatrzymaniu się, nie może być pozostawiony bez nadzoru. – Zapewnienie monitorowania i ochrony zewnętrznych i wewnętrznych parkingów przeznaczonych zarówno dla pojazdów służbowych, jak i prywatnych. – Przeprowadzenie szkolenia dla kierowców i operatorów sprzętu z zakresu zasad przeglądu pojazdów przed rozpoczęciem ich eksploatacji. Przeprowadzenie treningów. 	
Oczekiwania:	<ul style="list-style-type: none"> – Wczesne wykrycie potencjalnego zagrożenia i podjęcie stosownych działań zapobiegawczych i neutralizujących. – Niedopuszczenie do użycia pojazdu do zamachu terrorystycznego lub sabotażu. 	
Siły i środki niezbędne do realizacji zadania:	<ul style="list-style-type: none"> – Kierownicy wykonawczych jednostek organizacyjnych oraz podporządkowani im pracownicy ochrony, kierowcy i konwojenci. – Funkcjonariusze Policji. 	

Procedura pomocnicza:	Polecenie Wojewody Zachodniopomorskiego.
Podstawa prawna:	<ul style="list-style-type: none"> – Ustawa z dnia 23 stycznia 2009 r. o wojewodzie i administracji rządowej w województwie (Dz. U. z 2009 r. Nr 31, poz. 206 z późn. zm.). – Ustawa z dnia 6 kwietnia 1990 r. o Policji (Dz. U. z 2011 r., Nr 287, poz.1687 j.t. z późn. zm.).

Dokonanie przeglądu stanu posiadanych zapasów materiałowych i sprzętu		UDZ - 58 BRAVO - 9
Wykonywane przedsięwzięcia:	<ul style="list-style-type: none"> – Zbilansowanie stanu zapasu materiałów, które mogłyby posłużyć do likwidacji ewentualnych zniszczeń lub budowy dodatkowych zabezpieczeń, a w przypadku stwierdzonych niedostatków, pilne uzupełnienie ich. – Zbilansowanie i ocena sposobu wykorzystania posiadanego sprzętu, a głównie: <ul style="list-style-type: none"> – środków transportu, – urządzeń łączności, – odbiorników radiowych i telewizyjnych, – sprzętu ochrony przeciwpożarowej, – narzędzi i urządzeń do prac remontowo – budowlanych, – odzieży ochronnej. – Pilne uzupełnienie wymienionego powyżej sprzętu, oraz dodatkowo, utworzenie według potrzeb niezbędnych zapasów, a głównie: <ul style="list-style-type: none"> – środków przeciwbólowych, odkażalników i materiałów opatrunkowych, – paliwa do agregatów prądotwórczych, – awaryjnych źródeł oświetlenia, – indywidualnych środków ochrony przed skażeniami, – konfekcjonowanej wody pitnej, – hermetycznie opakowanej żywności. – Opracowanie zasad awaryjnego korzystania z zapasów oraz sposobów ich odtwarzania. 	
Oczekiwania:	<p>W przypadku ataku terrorystycznego lub sabotażu, stworzenie optymalnych warunków w zakresie materiałowo – sprzętowego zabezpieczenia:</p> <ul style="list-style-type: none"> – ewakuacji personelu i interesantów, – w przypadku zamachu, samoewakuacji personelu i interesantów, – przetrwania osób odciętych od wyjścia, – udzielania pomocy przedszpitalnej dla poszkodowanych, – podjęcia niezbędnych prac zabezpieczających lub przywracających podstawowe funkcje charakterystyczne dla danej jednostki wykonawczej. 	
Siły i środki niezbędne do realizacji zadania:	<ul style="list-style-type: none"> – Kierownicy wykonawczych jednostek organizacyjnych oraz podporządkowani im pracownicy pionów 	

	materialowo – zaopatrzeniowych.
Procedura pomocnicza:	Polecenie Wojewody Zachodniopomorskiego.
Podstawa prawna:	<ul style="list-style-type: none"> – Ustawa z dnia 23 stycznia 2009 r. o wojewodzie i administracji rządowej w województwie (Dz. U. z 2009 r. Nr 31, poz. 206 z późn. zm.). – Ustawa z dnia 22 sierpnia 1997 r. o ochronie osób i mienia (Dz. U. z 2005 r. Nr 145, poz. 1221 z późn. zm.).

Wprowadzenie nieregularnych patroli do kontrolowania pojazdów, ludzi oraz budynków publicznych w rejonach zagrożonych		<u>UDZ - 58</u> BRAVO - 10
Wykonywane przedsięwzięcia:	<ul style="list-style-type: none"> – Wprowadzenie dodatkowych, nieregularnych kontroli pojazdów, ludzi i budynków publicznych znajdujących się w rejonie: <ul style="list-style-type: none"> – systemów infrastruktury krytycznej, – innych systemów lub obiektów, uznanych przez właściwych starostów (prezydentów miast) za rejony zagrożone. – węzłów drogowych i kolejowych, – elementów strategicznej – Maskowanie realizowanych form ochrony. 	
Oczekiwania:	<ul style="list-style-type: none"> – Wczesne wykrycie potencjalnego zagrożenia i podjęcie stosownych działań zapobiegawczych i neutralizujących. – Dodatkowe wzmocnienie nadzoru nad stanem bezpieczeństwa w rejonach zagrożonych. – Utrudnienie rozpoznania systemów ochrony. 	
Siły i środki niezbędne do realizacji zadania:	<ul style="list-style-type: none"> – Kierownicy wykonawczych jednostek organizacyjnych oraz podporządkowane im siły i środki służb ochronnych. – Patrole uruchomione w oparciu o siły i środki będące w dyspozycji Policji, Straży Granicznej, Inspekcji Transportu Drogowego, Żandarmerii Wojskowej i Służby Celnej. 	
Procedura pomocnicza:	<ul style="list-style-type: none"> – Polecenie Wojewody Zachodniopomorskiego. – Zgodnie rozstrzygnięciami wynikającymi z przepisów prawa. 	
Podstawa prawna:	<ul style="list-style-type: none"> – Ustawa z dnia 23 stycznia 2009 r. o wojewodzie i administracji rządowej w województwie (Dz. U. z 2009 r. Nr 31, poz. 206 z późn. zm.). – Ustawa z dnia 22 sierpnia 1997 r. o ochronie osób i mienia (Dz. U. z 2005 r. Nr 145, poz. 1221 z późn. zm.). – Ustawa z dnia 21 maja 1999 r. o broni i amunicji (Dz. U. z 2012 r. , poz.576 t.j.). – Ustawa z dnia 6 kwietnia 1990 r. o Policji (Dz. U. z 2011 r., Nr 287, poz.1687 j.t. z późn. zm.). 	

Prowadzenie akcji informacyjno – instruktażowej dla społeczeństwa, dotyczącej potencjalnego zagrożenia, jego skutków i sposobu postępowania		UDZ - 58 BRAVO - 11
Wykonywane przedsięwzięcia:	<ul style="list-style-type: none"> - Odebranie z WCZK/PCZK komunikatu kierowanego do społeczeństwa a opracowanego przez WZZK. - Spowodowanie upowszechniania na terenie miasta treści akcji informacyjno - instruktażowej, która w przystępny, selektywny i stonowany sposób będzie kierowana do społeczeństwa, przekazując mu do wiadomości: <ul style="list-style-type: none"> - informacje na temat potencjalnych form ataku terrorystycznego i sabotażowego, - informacje na temat charakterystycznych oznak świadczących o wykonanym ataku, - informacji dotyczących możliwych skutków, zasięgu ich oddziaływania i czasu trwania, - informacje na temat optymalnych sposobów zachowania się i postępowania po ataku terrorystycznym lub sabotażowym, a głównie reguł odnoszących się do samoewakuacji i poddawaniu się ewakuacji. - Określenie trybu i formy aktualizacji publikowanych komunikatów. - Zidentyfikowanie i uruchomienie wykazu kolporterów komunikatów. 	
Oczekiwania:	<ul style="list-style-type: none"> - Wczesne wykrycie potencjalnego zagrożenia i podjęcie stosownych działań zapobiegawczych i neutralizujących. - Ujednolicone informowanie społeczeństwa o możliwych zakłóceniach stanu bezpieczeństwa województwa. - Doprowadzenie do wiadomości społeczeństwa jednorodnych informacji o sposobach optymalnych zachowań w obliczu możliwych zagrożeń. - Przeciwdziałanie plotce, pogłoskom, przekłamaniom i innym objawom dezinformacji publicznej. 	
Siły i środki niezbędne do realizacji zadania:	<ul style="list-style-type: none"> - Kierownicy wykonawczych jednostek organizacyjnych oraz podporządkowane im siły i środki służb prasowych. - Środki masowego przekazu. - Pracownicy oświaty. - Duchowni. - Patrole Policji, Straży Granicznej, Inspekcji Transportu Drogowego, Żandarmerii Wojskowej i Służby Celnej. - Centrum Informacyjne Burmistrza Miasta na SK 	
Procedura pomocnicza:	UDZ - 13	
Podstawa prawna:	<ul style="list-style-type: none"> - Ustawa z dnia 23 stycznia 2009 r. o wojewodzie i administracji rządowej w województwie (Dz. U. z 2009 r. Nr 31, poz. 206 z późn. zm.). - Ustawa z dnia 26 kwietnia 2007 r. o zarządzaniu kryzysowym (Dz. U. z 2013r., poz. 1166 t.j.). - Ustawa z dnia 26 stycznia 1984 r. Prawo prasowe (Dz. U. z 1984 r. Nr 5, poz.24 z późn. zm.). 	

OGRANICZANIE STRAT	
ZADANIA	ODPOWIEDZIALNI
Wzmocnienie ochrony oraz wczesne wykrycie potencjalnego zagrożenia i podjęcie stosownych działań zapobiegawczych.	Kierownik wykonawczej jednostki organizacyjnej.
Intensyfikacja i rozszerzenie zakresu monitoringu stanu bezpieczeństwa.	
Wyostrenie czujności społeczeństwa, na wszelkie symptomy świadczące o możliwości zagrożenia terrorystycznego lub sabotażowego.	Służby prasowe: – Wojewody Zachodniopomorskiego, – Komendanta Wojewódzkiego Policji, – Dyrektora Delegatury ABW.

LIKWIDACJA SKUTKÓW	
ZADANIA	ODPOWIEDZIALNI
-	-

MCZK Darłowo	URUCHAMIANIE DZIAŁAŃ	UDZ - 59
Aktualizowano 25.04.2014	W RAMACH WPROWADZANYCH STOPNI ALARMOWYCH	
Działania związane z wprowadzeniem trzeciego stopnia alarmowego (CHARLIE)		
Cel przedsięwzięcia:	Trzeci stopień alarmowy (stopień CHARLIE według terminologii NATO) ma zastosowanie w przypadku, jeżeli zaistniało konkretne zdarzenie, potwierdzające cel potencjalnego ataku terrorystycznego lub w przypadku uzyskania informacji o osobach (grupach) przygotowujących działania terrorystyczne lub sabotażowe, albo też wystąpiły zdarzenia o charakterze terrorystycznym lub sabotażowym godzące w bezpieczeństwo innych państw i stwarzające potencjalne zagrożenie dla Polski. Wprowadzenie przedsięwzięć tego stopnia na dłuższy czas może spowodować utrudnienia i będzie miało wpływ na funkcjonowanie służb odpowiedzialnych za zapewnienie bezpieczeństwa.	
Zainicjowanie i zmiana procedury:	<p>W drodze zarządzenia:</p> <ul style="list-style-type: none"> – Prezes Rady Ministrów, na obszarze kilku województw lub na całym terytorium Rzeczypospolitej Polskiej; – minister lub kierownik urzędu centralnego w odniesieniu do wszystkich lub wybranych kierowników podległych, podporządkowanych i nadzorowanych jednostek organizacyjnych, formacji i urzędów; – Wojewoda Zachodniopomorski w stosunku do obszarów, obiektów i urzędów według właściwości miejscowej, na obszarze całego lub części województwa zachodniopomorskiego. – Na polecenie Burmistrza Miasta Darłowo zainicjowanej przez Wojewodę Zachodniopomorskiego 	
Zamknięcie procedury:	Na polecenie Burmistrza Miasta Darłowo zgodnie z decyzją (w drodze zarządzenia) wprowadzającego	
Kieruje:	Wojewoda Zachodniopomorski	
Wykonawca:	<p>– Starosta Sławieński, a za jego pośrednictwem Burmistrz Miasta Darłowo, którzy dodatkowo oddziałują na:</p> <ul style="list-style-type: none"> – właścicieli oraz posiadaczy samoistnych i zależnych zlokalizowanych na ich terenie obiektów, instytucji lub urzędów infrastruktury krytycznej; – zarządzających zlokalizowanymi na ich terenie placówkami finansowymi; – zarządzających zlokalizowanymi na ich terenie placówkami oświatowymi i naukowymi; – zarządzających zlokalizowanymi na ich terenie zakładami dużego i zwiększonego ryzyka powstania poważnej awarii przemysłowej; – zarządzających zlokalizowanymi na ich terenie obiektami i terenami gromadzącymi duże ilości ludzi; 	

	– zarządzających zlokalizowanymi na ich terenie obiektami turystyczno – wypoczynkowymi,		
Tryb wprowadzenia (zmiany, odwołania) stopnia alarmowego oraz komunikowania w trakcie jego realizacji:	Nadawca:	Wojewódzkie Centrum Zarządzania Kryzysowego	
	Odbiorca:	Stały dyżur na potrzeby podwyższania gotowości obronnej państwa, działający w strukturze organizacyjnej wykonawcy – Stały Dyżur Burmistrza Miasta	
	Zasadniczy środek łączności:	– telefon analogowy – telefon mobilny – poczta elektroniczna	Zapasyowy środek łączności: – radiotelefon – poczta kurierska

UWAGA:

wprowadzając trzeci stopień alarmowy „CHARLIE” należy wykonać wszystkie zadania wymienione w procedurze dla pierwszego stopnia alarmowego „ALFA” (UDZ – 57) i dla drugiego stopnia alarmowego „BRAVO” (UDZ – 58)

Powiadomienie o wydaniu zarządzenia o wprowadzeniu, zmianie lub odwołaniu stopnia alarmowego (w przypadku, gdy wprowadzenie, zmianę lub odwołanie stopnia alarmowego zarządza Wojewoda Zachodniopomorski)		<u>UDZ - 57</u> CHARLIE - 1
Wykonywane przedsięwzięcia:	<ul style="list-style-type: none"> – Przygotowanie projektu zarządzenia Wojewody Zachodniopomorskiego o wprowadzeniu, zmianie lub odwołaniu trzeciego stopnia alarmowego (CHARLIE). – Wydanie zarządzenia w sprawie wprowadzenia, zmiany lub odwołania stopnia alarmowego, dla: <ul style="list-style-type: none"> – właściwych organów samorządu terytorialnego, – właściwych służb i instytucji zaangażowanych w realizację planowanych zadań. – Powiadomienie Dyrektora Rządowego Centrum Bezpieczeństwa, o wprowadzeniu, zmianie lub odwołaniu stopnia alarmowego.. 	
Oczekiwania:	Uruchomienie realizacji zadań charakterystycznych dla trzeciego stopnia alarmowego (CHARLIE).	
Siły i środki niezbędne do realizacji zadania:	<ul style="list-style-type: none"> – Radcy prawni: <ul style="list-style-type: none"> – Zachodniopomorskiego Komendanta Wojewódzkiego Policji, – Dyrektora Delegatury ABW w Szczecinie, – Dyrektor Wydziału Nadzoru i Kontroli wraz z podległymi mu pracownikami. – Wojewódzkie Centrum Zarządzania Kryzysowego. – Miejskie Centrum Zarządzania Kryzysowego 	
Procedura pomocnicza:	Brak	
Podstawa prawna:	– Ustawa z dnia 23 stycznia 2009 r. o wojewodzie i administracji rządowej w województwie (Dz. U. z 2009 r. Nr 31, poz. 206 z późn. zm.).	

	– Zarządzenie Nr 74 Prezesa Rady Ministrów z dnia 12 października 2011 r. w sprawie wykazu przedsięwzięć i procedur systemu zarządzania kryzysowego.
--	--

Wprowadzenie dyżurów dla osób funkcyjnych odpowiedzialnych za wprowadzanie procedur działania na wypadek ataków terrorystycznych lub sabotażu		<u>UDZ - 59</u> CHARLIE - 2
Wykonywane przedsięwzięcia:	<ul style="list-style-type: none"> – Wprowadzenie całodobowych, trzymianowych dyżurów Grupy Operacyjnej GZZK oraz zespołów dyżurnych wykonawców z wykorzystaniem elementów systemu stałych dyżurów na potrzeby podwyższenia gotowości obronnej państwa. – Wdrożenie harmonogramów pracy dla zespołów dyżurnych. 	
Oczekiwania:	Zapewnienie ciągłości funkcjonowania systemu kierowania i koordynowania działaniami na wypadek ataku terrorystycznego lub sabotażu.	
Siły i środki niezbędne do realizacji zadania:	Kierownicy wykonawczych jednostek organizacyjnych oraz podporządkowane im siły i środki kierowania i koordynacji.	
Procedura pomocnicza:	<ul style="list-style-type: none"> – Polecenie Wojewody Zachodniopomorskiego. – System wewnętrznego przekazu informacji, obowiązujący u wykonawcy zadania. – Systemu stałych dyżurów na potrzeby podwyższenia gotowości obronnej państwa. 	
Podstawa prawna:	<ul style="list-style-type: none"> – Ustawa z dnia 23 stycznia 2009 r. o wojewodzie i administracji rządowej w województwie (Dz. U. z 2009 r. Nr 31, poz. 206 z późn. zm.). – Ustawa z dnia 26 kwietnia 2007 r. o zarządzaniu kryzysowym (Dz. U. z 2013r., poz.1166 t.j.) 	

Wydanie broni i amunicji oraz środków ochrony osobistej uprawnionym osobom wyznaczonym do wykonywania zadań ochronnych		<u>UDZ - 59</u> CHARLIE - 3
Wykonywane przedsięwzięcia:	<ul style="list-style-type: none"> – Wydanie broni i amunicji oraz środków ochrony osobistej osobom wchodzącym w skład specjalistycznych uzbrojonych formacji ochraniających obiekty podlegające obowiązkowej ochronie. – Wydanie środków ochrony osobistej pozostałym osobom wyznaczonym do wykonywania zadań ochronnych. 	
Oczekiwania:	Wzmocnienie skuteczności służb ochrony.	
Siły i środki niezbędne do realizacji zadania:	Kierownicy wykonawczych jednostek organizacyjnych oraz podporządkowane im siły i środki służb ochronnych.	
Procedura pomocnicza:	<ul style="list-style-type: none"> – Polecenie Wojewody Zachodniopomorskiego. – Zgodnie rozstrzygnięciami wynikającymi z przepisów prawa. 	
Podstawa prawna:	– Ustawa z dnia 23 stycznia 2009 r. o wojewodzie i administracji rządowej w województwie (Dz. U. z 2009 r. Nr 31, poz. 206 z późn. zm.).	

	<ul style="list-style-type: none"> - Ustawa z dnia 22 sierpnia 1997 r. o ochronie osób i mienia (Dz. U. z 2005 r. Nr 145, poz. 1221 z późn. zm.). - Ustawa z dnia 21 maja 1999 r. o broni i amunicji (Dz. U. z 2012r. , poz.576 t.j.). - Ustawa z dnia 6 kwietnia 1990 r. o Policji (Dz. U. z 2011 r., Nr 287, poz.1687 j.t. z późn. zm.).
--	---

W uzasadnionych wypadkach, wprowadzenie ścisłej kontroli osób i pojazdów przy wejściu / wjeździe na teren obiektów		<u>UDZ - 59</u> CHARLIE - 4
Wykonywane przedsięwzięcia:	<ul style="list-style-type: none"> - Określenie zakresu i wyznaczenie miejsc prowadzenia kontroli oraz wyposażenie ich w stosowny sprzęt i urządzenia. - Wprowadzenie ścisłej kontroli pojazdów wjeżdżających na teren obiektu. - Wprowadzenie ścisłej kontroli osób wchodzących do obiektów. 	
Oczekiwania:	<ul style="list-style-type: none"> - Wczesne wykrycie potencjalnego zagrożenia i podjęcie stosownych działań zapobiegawczych i neutralizujących. - Usprawnienie i podniesienie skuteczności kontroli osób wchodzących na teren obiektów oraz wjeżdżających pojazdów. - Eliminowanie potencjalnych sprawców zagrożeń oraz narzędzi, którymi się posługują. 	
Siły i środki niezbędne do realizacji zadania:	<ul style="list-style-type: none"> - Siły i środki ochrony podporządkowane kierownikom jednostek wykonawczych. - Siły i środki interwencyjne Policji, straży gminnych (miejskich), Straży Granicznej, Inspekcji Transportu Drogowego, Służby Celnej i Żandarmerii Wojskowej. 	
Procedura pomocnicza:	<ul style="list-style-type: none"> - Polecenie Wojewody Zachodniopomorskiego. - Zgodnie z przepisami prawa. - Zgodnie z planami ochrony obiektów. 	
Podstawa prawna:	<ul style="list-style-type: none"> - Ustawa z dnia 23 stycznia 2009 r. o wojewodzie i administracji rządowej w województwie (Dz. U. z 2009 r. Nr 31, poz. 206 z późn. zm.). - Ustawa z dnia 22 sierpnia 1997 r. o ochronie osób i mienia (Dz. U. z 2005 r. Nr 145, poz. 1221 z późn. zm.). - Ustawa z dnia 20 czerwca 1997 r. Prawo o ruchu drogowym (Dz. U. z 2012r.,poz.1137 j.t.) 	

Wprowadzenie scentralizowanego parkowania w dużej odległości od najważniejszych obiektów		<u>UDZ - 59</u> CHARLIE - 5
Wykonywane przedsięwzięcia:	<ul style="list-style-type: none"> - Wprowadzenie zakaz korzystania ze wszystkich parkingów przylegających do ważnych obiektów użyteczności publicznej. - Wprowadzenie zakaz wjazdu na parkingi wewnętrzne zlokalizowane w obrębie ważnych obiektów użyteczności publicznej dla pojazdów postronnych i dla pojazdów będących własnością personelu danej 	

	<p>jednostki organizacyjnej.</p> <ul style="list-style-type: none"> – W porozumieniu z organem samorządu gminnego oraz z przedstawicielem Policji i PSP, wydzielenie nowych miejsc parkingowych położonych w odległości gwarantującej bezpieczne funkcjonowanie ważnych obiektów użyteczności publicznej. – Zlikwidowane i nowe miejsca parkingowe objąć dozorem policyjnym.
Oczekiwania:	Zminimalizowanie potencjalnego zagrożenia ataku terrorystycznego i sabotażu skierowanego przeciw ważnemu obiektowi i podjęcie stosownych działań zapobiegawczych i neutralizujących.
Siły i środki niezbędne do realizacji zadania:	<ul style="list-style-type: none"> – Siły i środki ochrony podporządkowane kierownikom jednostek wykonawczych. – Siły i środki interwencyjne Policji, straży gminnych (miejskich), Straży Granicznej, Inspekcji Transportu Drogowego, Służby Celnej i Żandarmerii Wojskowej.
Procedura pomocnicza:	<ul style="list-style-type: none"> – Polecenie Wojewody Zachodniopomorskiego. – Zgodnie z przepisami prawa. – Zgodnie z planami ochrony obiektów.
Podstawa prawna:	<ul style="list-style-type: none"> – Ustawa z dnia 23 stycznia 2009 r. o wojewodzie i administracji rządowej w województwie (Dz. U. z 2009 r. Nr 31, poz. 206 z późn. zm.). – Ustawa z dnia 22 sierpnia 1997 r. o ochronie osób i mienia (Dz. U. z 2005 r. Nr 145, poz. 1221 z późn. zm.). – Ustawa z dnia 20 czerwca 1997 r. Prawo o ruchu drogowym Dz. U. z 2012r., poz. 1137 j.t.)

Ograniczenie do minimum liczby miejsc ogólnodostępnych w obiekcie / rejonie obiektu		<u>UDZ - 59</u> CHARLIE - 6
Wykonywane przedsięwzięcia:	<ul style="list-style-type: none"> – Likwidacja tablic informacyjnych obrazujących lokalizację poszczególnych komórek organizacyjnych w obiekcie (w rejonie obiektu). – Przeprowadzenie reorganizacji struktury obiektu (rejonu obiektu), mającej na celu utworzenie stref ogólnodostępnych i wyłączonych z ogólnego dostępu. – Oznakowanie w obiekcie (w rejonie obiektu) stref (rejonów) niedostępnych dla osób postronnych; wystawienie posterunków ochronnych przy wejściach do tych miejsc oraz umieszczenie informacji o konsekwencjach niepodporządkowania się wprowadzonym rygorom. – Wytypowanie wśród personelu osób uprawnionych do pracy w strefach (rejonach) wyłączonych z ogólnego dostępu; zaopatrzenie tych osób w specjalne identyfikatory. – Poinstruowanie personelu zatrudnionego w strefach (rejonach) wyłączonych z ogólnego dostępu, o sposobach reagowania w przypadku zauważenia w tych miejscach osób postronnych. 	
Oczekiwania:	<ul style="list-style-type: none"> – Wczesne wykrycie potencjalnego zagrożenia i podjęcie stosownych działań zapobiegawczych i neutralizujących. – Dodatkowe wzmocnienie nadzoru nad stanem bezpieczeństwa obiektu (rejonu obiektu). 	

	<ul style="list-style-type: none"> - Zapewnienie ciągłości funkcjonowania jednostki organizacyjnej. - Ochrona stref (rejonów) mających żywotne znaczenie dla funkcjonowania jednostki organizacyjnej.
Siły i środki niezbędne do realizacji zadania:	<ul style="list-style-type: none"> - Kierownicy wykonawczych jednostek organizacyjnych oraz podporządkowane im siły i środki służb ochronnych. - Siły i środki wsparcia.
Procedura pomocnicza:	<ul style="list-style-type: none"> - Polecenie Wojewody Zachodniopomorskiego. - System wewnętrznego przekazu informacji, obowiązujący u wykonawcy zadania. - Zgodnie z planami ochrony obiektów.
Podstawa prawna:	<ul style="list-style-type: none"> - Ustawa z dnia 23 stycznia 2009 r. o wojewodzie i administracji rządowej w województwie (Dz. U. z 2009 r. Nr 31, poz. 206 z późn. zm.). - Ustawa z dnia 22 sierpnia 1997 r. o ochronie osób i mienia (Dz. U. z 2005 r. Nr 145, poz. 1221 z późn. zm.).

Wzmocnienie służby ochronnej oraz częstotliwości patrolowania obiektów		<u>UDZ - 59</u> CHARLIE - 7
Wykonywane przedsięwzięcia:	<ul style="list-style-type: none"> - W rejonach obiektów odgrywających mniejsze znaczenie, wzmocnienie etatowych służb ochronnych innymi pracownikami jednostki organizacyjnej, przeszkolonymi w zakresie nowych zadań i utworzenie „zespołów mieszanych”. - Zweryfikowanie dotychczasowych harmonogramów służby ochronnej i patrolowej pod kontem intensyfikacji prowadzonych działań. - Wzmocnienie najbardziej odpowiedzialnych rejonów ochronnych, siłami i środkami wsparcia Policji, straży gminnych (miejskich), Straży Granicznej, Inspekcji Transportu Drogowego, Służby Celnej i Żandarmerii Wojskowej. - Maskowanie nowych form ochrony. 	
Oczekiwania:	<ul style="list-style-type: none"> - Wczesne wykrycie potencjalnego zagrożenia i podjęcie stosownych działań zapobiegawczych i neutralizujących. - Dodatkowe wzmocnienie nadzoru nad stanem bezpieczeństwa w rejonach zagrożonych. - Zaburzenie schematów czasowych i organizacyjnych charakterystycznych dla dotychczasowych, standardowych systemów kontroli pojazdów, ludzi i budynków publicznych. - Utrudnienie rozpoznania systemów kontrolnych. 	
Siły i środki niezbędne do realizacji zadania:	<ul style="list-style-type: none"> - Kierownicy wykonawczych jednostek organizacyjnych oraz podporządkowane im siły i środki służb ochronnych. - Patrole uruchomione w oparciu o siły i środki będące w dyspozycji Policji, straży gminnych (miejskich), Straży Granicznej, Inspekcji Transportu Drogowego, Żandarmerii Wojskowej i Służby Celnej. 	
Procedura pomocnicza:	<ul style="list-style-type: none"> - Polecenie Wojewody Zachodniopomorskiego. 	

	<ul style="list-style-type: none"> – Zgodnie rozstrzygnięciami wynikającymi z przepisów prawa.
Podstawa prawna:	<ul style="list-style-type: none"> – Ustawa z dnia 23 stycznia 2009 r. o wojewodzie i administracji rządowej w województwie (Dz. U. z 2009 r. Nr 31, poz. 206 z późn. zm.). – Ustawa z dnia 22 sierpnia 1997 r. o ochronie osób i mienia (Dz. U. z 2005 r. Nr 145, poz. 1221 z późn. zm.).

Wprowadzenie całodobowego nadzoru miejsc podlegających ochronie		<u>UDZ - 59</u> CHARLIE - 8
Wykonywane przedsięwzięcia:	<ul style="list-style-type: none"> – Prowadzenie przez przedstawicieli kierownictwa obiektu, całodobowych lub doraźnych kontroli obowiązujących tam systemów ochronnych. – Prowadzenie przez określone siły Policji oraz straży gminnych (miejskich), całodobowych lub doraźnych kontroli systemów ochronnych obowiązujących w ważnych obiektach użyteczności publicznej. 	
Oczekiwania:	<ul style="list-style-type: none"> – Wczesne wykrycie potencjalnego zagrożenia i podjęcie stosownych działań zapobiegawczych i neutralizujących. – Kontrola jakości ochrony obiektu (miejsca). – Wczesne identyfikowanie „słabych ogniw systemu ochrony” gwarantujące poprawę skuteczności zabezpieczenia obiektu (miejsca). 	
Siły i środki niezbędne do realizacji zadania:	<ul style="list-style-type: none"> – Kierownicy wykonawczych jednostek organizacyjnych oraz podporządkowane im siły i środki służb ochronnych. – Przedstawiciele Policji oraz straży gminnych (miejskich). 	
Procedura pomocnicza:	<ul style="list-style-type: none"> – Polecenie Wojewody Zachodniopomorskiego. – Zgodnie rozstrzygnięciami wynikającymi z przepisów prawa. 	
Podstawa prawna:	<ul style="list-style-type: none"> – Ustawa z dnia 23 stycznia 2009 r. o wojewodzie i administracji rządowej w województwie (Dz. U. z 2009 r. Nr 31, poz. 206 z późn. zm.). – Ustawa z dnia 22 sierpnia 1997 r. o ochronie osób i mienia (Dz. U. z 2005 r. Nr 145, poz. 1221 z późn. zm.). 	

Wdrożenie procedury kontrwywiadowczej ochrony i osłony personelu i obiektów		<u>UDZ - 59</u> CHARLIE - 9
Wykonywane przedsięwzięcia:	<ul style="list-style-type: none"> – Wytypowanie personelu i obiektów, nad którymi roztoczona zostanie osłona kontrwywiadowcza. – Przeprowadzenie szkolenia w wytypowanymi osobami oraz kierownikami wytypowanych obiektów, poświęconego: <ul style="list-style-type: none"> – regułom osłony kontrwywiadowczej, – procedurom i działaniom, które będą realizowane, 	

	<ul style="list-style-type: none"> – zobowiązaniom, których spełnienie zagwarantuje skuteczną osłonę, – charakterystycznym oznakom, które mogą świadczyć o zainteresowaniu osobą lub obiektem przez potencjalnego zamachowca lub sabotażystę. – Uruchomienie stosownych działań osłonowych.
Oczekiwania:	<ul style="list-style-type: none"> – Wczesne wykrycie potencjalnego zagrożenia i podjęcie stosownych działań zapobiegawczych i neutralizujących. – Zapobieganie zagrożeniom terrorystycznym i sabotażowi. – Dodatkowa ochrona wybranych osób i obiektów.
Siły i środki niezbędne do realizacji zadania:	<ul style="list-style-type: none"> – Przedstawiciele ABW we współpracy z wybranymi kierownikami wykonawczych jednostek organizacyjnych. – Przedstawiciele pionu operacyjnego Policji, Straży Granicznej i Żandarmerii Wojskowej.
Procedura pomocnicza:	<ul style="list-style-type: none"> – Polecenie Wojewody Zachodniopomorskiego. – Zgodnie rozstrzygnięciami wynikającymi z przepisów prawa.
Podstawa prawna:	<ul style="list-style-type: none"> – Ustawa z dnia 23 stycznia 2009 r. o wojewodzie i administracji rządowej w województwie (Dz. U. z 2009 r. Nr 31, poz. 206 z późn. zm.). – Ustawa z dnia 22 sierpnia 1997 r. o ochronie osób i mienia (Dz. U. z 2005 r. Nr 145, poz. 1221 z późn. zm.). – Ustawa z dnia 24 maja 2002 r. o Agencji Bezpieczeństwa Wewnętrznego oraz Agencji Wywiadu (t.j. Dz. U. z 2010 r. Nr 29, poz. 154 z późn. zm.).

Wzmocnienie ochrony organizowanych imprez masowych, a w przypadku braku możliwości wzmocnienia ochrony, lub gdy możliwy do uruchomienia system wsparcia nie gwarantuje zapobieżenia atakowi terrorystycznemu, odwoływanie tych imprez		<u>UDZ - 59</u> CHARLIE - 10
Wykonywane przedsięwzięcia:	<ul style="list-style-type: none"> – Przeanalizowanie kalendarza imprez masowych pod kątem poziomu ryzyka ich bezpiecznego przebiegu oraz możliwości wzmocnienia systemu ochrony. – Wytypowanie imprez masowych, których poziom ryzyka nie wstrzymuje możliwości przeprowadzenia przedsięwzięcia. – Wydzielenie dodatkowych sił i środków ochrony ze struktur Policji, straży gminnych (miejskich), Straży Granicznej, a wyjątkowych sytuacjach również z Sił Zbrojnych RP. – Dostosowanie pierwotnych planów ochrony imprezy masowej do nowych, zweryfikowanych uwarunkowań ochronnych. – Wytypowanie imprez masowych, których poziom ryzyka jest najwyższy, a dostępne możliwości ochrony nie gwarantują bezpiecznego przebiegu imprezy. – Wydanie przez Wojewodę Zachodniopomorskiego decyzji administracyjnych, zakazujących (w zależności od oceny sytuacji) na czas określony lub nieokreślony przeprowadzania imprez masowych 	

	<p>przez ich organizatorów.</p> <ul style="list-style-type: none"> - Wydanie przez wójta (burmistrza, prezydenta miasta), decyzji o zakazie przeprowadzania imprezy masowej, na odbycie której wydał wcześniej zgodę. - Poinformowanie opinii publicznej o przyczynach odwołania określonych imprez masowych.
Oczekiwania:	Zapobieganie zagrożeniom terrorystycznym skierowanym przeciwko dużym zgromadzeniom ludzi.
Siły i środki niezbędne do realizacji zadania:	<ul style="list-style-type: none"> - Przedstawiciele: Wojewody Zachodniopomorskiego, organów samorządu gminnego, Policji, ABW, PSP, Państwowej Inspekcji Sanitarnej, właścicieli obiektów, stadionów i terenów, na których zaplanowano przeprowadzenie imprez masowych, organizatorów imprez masowych. - Siły i środki firm ochroniarskich wyspecjalizowanych w ochronie imprez masowych wsparte przez Policję, straże gminne (miejskie), Straż Graniczną, a wyjątkowych sytuacjach również przez Sił Zbrojnych RP.
Procedura pomocnicza:	<ul style="list-style-type: none"> - Polecenie Wojewody Zachodniopomorskiego. - Decyzja administracyjna Wojewody Zachodniopomorskiego. - Procedury ochronne wynikające z planów ochrony imprez masowych.
Podstawa prawna:	<ul style="list-style-type: none"> - Ustawa z dnia 23 stycznia 2009 r. o wojewodzie i administracji rządowej w województwie (Dz. U. z 2009 r. Nr 31, poz. 206 z późn. zm.). - Ustawa z dnia 22 sierpnia 1997 r. o ochronie osób i mienia (Dz. U. z 2005 r. Nr 145, poz. 1221 z późn. zm.). - Ustawa z dnia 24 maja 2002 r. o Agencji Bezpieczeństwa Wewnętrznego oraz Agencji Wywiadu (Dz. U. z 2010 r. Nr 29, poz. 154 t.j. z późn. zm.). - Ustawa z dnia 20 marca 2009 r. o bezpieczeństwie imprez masowych (Dz. U. z 2013 r., poz. 611). - Ustawa z dnia 26 kwietnia 2007 r. o zarządzaniu kryzysowym (Dz. U. z 2013 r., poz. 1166 t.j.). - Rozporządzenie Rady Ministrów z dnia 19 lipca 2005 r. w sprawie szczegółowych warunków i sposobu użycia oddziałów i pododdziałów Policji oraz Sił Zbrojnych RP w razie zagrożenia bezpieczeństwa publicznego lub zakłócenia porządku publicznego (Dz. U. z 2005 r., Nr 135, poz. 1134).

Przeprowadzenie przeglądu dostępnej bazy i środków medycznych pod kątem możliwości wykorzystania ich w przypadku ataku terrorystycznego lub sabotażu		UDZ - 59 CHARLIE - 11
Wykonywane przedsięwzięcia:	<ul style="list-style-type: none"> - Sprawdzenie przez organy założycielskie gotowości placówek szpitalnych do przyjęcia zwiększonej ilości osób poszkodowanych. - Zintensyfikowanie monitoringu możliwości leczniczych placówek szpitalnych. - Przygotowanie wypisów dla pacjentów mogących kontynuować leczenie w warunkach domowych. - Sprawdzenie przez dysponentów jednostek PRM gotowości do alarmowego uruchomienia zespołów ratownictwa medycznego nie pełniących w danej chwili dyżurów. - Dokonanie weryfikacji obowiązujących uzgodnień z sąsiednimi województwami, dotyczących 	

	<p>możliwości wzajemnego wykorzystania placówek szpitalnych i jednostek systemu PRM.</p> <ul style="list-style-type: none"> - We współdziałaniu z przedstawicielami Państwowej Inspekcji Sanitarnej, zbilansowanie standardowych i dodatkowych możliwości diagnozowania, transportowania oraz leczenia osób skażonych, zakażonych i napromieniowanych. - Zaktualizowanie bilansu zasobów będących w obiektach, na bazie których będą tworzone miejsca izolacji i kwarantanny zakażonych i podejrzanych o zakażenie. - Zbilansowanie możliwości analitycznych funkcjonujących poza służbą zdrowia, placówek laboratoryjnych.
Oczekiwania:	<ul style="list-style-type: none"> - Przygotowanie zasobów sił i środków służby zdrowia, przewidywanych do niesienia pomocy poszkodowanym w zamachu terrorystycznym lub w wyniku sabotażu. - Stworzenie dogodnych warunków do pozostawania w stanie podwyższonej gotowości w celu przyjęcia osób znajdujących się w stanie nagłego zagrożenia zdrowotnego, przez wszystkie lub wybrane zakłady opieki zdrowotnej. - Przygotowanie wojewódzkich jednostek służby zdrowia do udzielania pomocy poszkodowanym z województw ościennych.
Siły i środki niezbędne do realizacji zadania:	<ul style="list-style-type: none"> - Organy założycielskie placówek szpitalnych. - Dysponenci jednostek PRM. - Lekarz koordynator ratownictwa medycznego.
Procedura pomocnicza:	<ul style="list-style-type: none"> - Polecenie Wojewody Zachodniopomorskiego. - Wojewódzki Plan Działania Systemu Państwowego Ratownictwa Medycznego i zawarte w nim procedury działania. - „Plan działania szpitala na wypadek zdarzeń masowych”.
Podstawa prawna:	<ul style="list-style-type: none"> - Ustawa z dnia 23 stycznia 2009 r. o wojewodzie i administracji rządowej w województwie (Dz. U. z 2009 r. Nr 31, poz. 206 z późn. zm.). - Ustawa z dnia 26 kwietnia 2007 r. o zarządzaniu kryzysowym (Dz. U. z 2013r., poz.1166 t.j.). - Ustawa z dnia 8 września 2006 r. o Państwowym Ratownictwie Medycznym (Dz. U. z 2013r., poz. 757 t.j. z późn. zm.). - Ustawa z dnia 5 grudnia 2008 r. o zapobieganiu oraz zwalczaniu zakażeń i chorób zakaźnych u ludzi (Dz. U. z 2013r., poz. 947 t.j.).

Zaktualizowanie bazy danych o alternatywnych możliwościach zaopatrzenia w wodę		UDZ - 59 CHARLIE - 12
Wykonywane przedsięwzięcia:	<ul style="list-style-type: none"> - Przeprowadzenie przez wójtów (burmistrzów, prezydentów miast): <ul style="list-style-type: none"> - oceny zabezpieczeń ujęć wody i sieci wodociągowych, - oceny sprawności technicznej zapasowych źródeł zasilania elektroenergetycznego ujęć wody 	

	<ul style="list-style-type: none"> i oczyszczalni ścieków, – oceny możliwości alternatywnego samozaopatrzenia w wodę, – oceny zakresu wsparcia z zewnątrz, w tym możliwości podłączeń do innych ujęć wody, – planowania systemu awaryjnego zaopatrzenia w wodę mieszkańców i innych odbiorców, – hierarchizacji jednostek organizacyjnych posiadających priorytet w zakresie zaopatrzenia w wodę. – Aktualizacja na poziomie wojewódzkim bazy danych o możliwości wsparcia organów samorządu gminnego w zakresie awaryjnego zaopatrzenia w wodę. – Uruchomienie przez Państwową Inspekcję Sanitarną nadzoru sanitarno – higienicznego nad uruchamianymi systemami awaryjnego zaopatrzenia w wodę.
Oczekiwania:	<ul style="list-style-type: none"> – Sprawdzenie jakości ochrony ujęć wody i sieci dystrybucyjnej. – Przygotowanie do uruchomienia awaryjnego systemu zaopatrzenia w wodę.
Siły i środki niezbędne do realizacji zadania:	<ul style="list-style-type: none"> – Zasadnicze i awaryjne systemy zaopatrzenia w wodę, pozostające w zarządzie gminnym. – Siły i środki mogące tworzyć awaryjne systemy zaopatrzenia w wodę, pozostające w dyspozycji PSP i Sił Zbrojnych RP.
Procedura pomocnicza:	Polecenie Wojewody Zachodniopomorskiego.
Podstawa prawna:	<ul style="list-style-type: none"> – Ustawa z dnia 23 stycznia 2009 r. o wojewodzie i administracji rządowej w województwie (Dz. U. z 2009 r., Nr 31, poz. 206 z późn. zm.). – Ustawa z dnia 26 kwietnia 2007 r. o zarządzaniu kryzysowym (Dz. U. Nr 89, poz. 590 z późn. zm.). – Ustawa z dnia 8 marca 1990 r. o samorządzie gminnym (t.j. Dz. U. z 2013 r., poz. 1166).

Zweryfikowanie danych o obiektach przeznaczonych na potrzeby tymczasowego pobytu ludzi		<u>UDZ - 59</u> CHARLIE - 13
Wykonywane przedsięwzięcia:	<ul style="list-style-type: none"> – Zweryfikowanie wykazu obiektów i ich możliwości w zakresie wydzielania miejsc tymczasowego pobytu dla ludzi podejrzanych o zakażenie i wymagających izolacji. – Zweryfikowanie wykazu obiektów i ich możliwości w zakresie wydzielania miejsc tymczasowego pobytu dla ludzi podejrzanych o zakażenie i wymagających kwarantanny. – Zweryfikowanie przez organy samorządów gminnych, planów ewakuacji II stopnia w zakresie aktualizacji wykazów obiektów, które przeznaczone byłyby na miejsca tymczasowego pobytu dla ludzi ewakuowanych ze swoich siedzib na skutek: <ul style="list-style-type: none"> – uruchomienia działań interwencyjnych w obliczu zagrożenia radiacyjnego będącego następstwem zamachu terrorystycznego lub sabotażu, – zagrożenia epidemicznego lub epidemii wywołanych zamachem terrorystycznym, – niekontrolowanego przemieszczania się ludności z rejonów dotkniętych atakiem terrorystycznym, – innego zdarzenia wywołanego przez zamach terrorystyczny lub sabotaż, stanowiącego zagrożenie dla zdrowia i życia znacznej liczby ludzi. 	

Oczekiwania:	<ul style="list-style-type: none"> – Sprawdzenie aktualności, a w razie potrzeby, zaktualizowanie posiadanych danych. – Zidentyfikowanie nowych zasobów.
Siły i środki niezbędne do realizacji zadania:	<ul style="list-style-type: none"> – Referat Budżetu i Finansów Urzędu Miejskiego w Darłowie. – Kierownik MOPS, a za jego pośrednictwem kierownicy obiektów wytypowanych na miejsca tymczasowego pobytu, zlokalizowanych na terenie miasta .
Procedura pomocnicza:	Polecenie Burmistrza Miasta wynikające z polecenia Wojewody Zachodniopomorskiego.
Podstawa prawna:	<ul style="list-style-type: none"> – Ustawa z dnia 23 stycznia 2009 r. o wojewodzie i administracji rządowej w województwie (Dz. U. z 2009 r., Nr 31, poz. 206 z późn. zm.). – Ustawa z dnia 26 kwietnia 2007 r. o zarządzaniu kryzysowym (Dz. U. z 2013r, poz. 1166 t.j.). – Ustawa z dnia 8 marca 1990 r. o samorządzie gminnym (Dz. U. z 2013 r., poz.594 j.t. z późn. zm.). – Ustawa z dnia 5 grudnia 2008 r. o zapobieganiu oraz zwalczaniu zakażeń i chorób zakaźnych u ludzi (Dz. U. z 2013 r. , poz. 947 t.j.)

OGRANICZANIE STRAT

ZADANIA	ODPOWIEDZIALNI
Wzmocnienie ochrony oraz wczesne wykrycie źródła zagrożenia i podjęcie stosownych działań wykonawczych.	Kierownik (administrator, właściciel) obiektu, terenu, systemu, sieci.
Intensyfikacja i rozszerzenie zakresu monitoringu stanu bezpieczeństwa.	
Bilansowanie dostępnych ilości sił i środków reagowania kryzysowego oraz prognozowanie i poszukiwanie optymalnych zasobów	MCZK i inne ogniwa dyżurne zobowiązane do tego typu działań.
Wyostrenie czujności społeczeństwa, na wszelkie symptomy świadczące o możliwości zagrożenia terrorystycznego.	Służby prasowe: <ul style="list-style-type: none"> – Wojewody Zachodniopomorskiego, – Komendanta Wojewódzkiego Policji, – Dyrektora Delegatury ABW. – Centrum Informacyjne Burmistrza Miasta na SK
Informowanie o zdarzeniu w systemie pionowym i poziomym.	Osoba fizyczna lub prawna, która doświadczyła zagrożenia, była świadkiem zdarzenia lub uzyskała informację o takim zdarzeniu.

LIKWIDACJA SKUTKÓW

ZADANIA	ODPOWIEDZIALNI
-	-

MCZK Darłowo	URUCHAMIANIE DZIAŁAŃ	UDZ - 60
Aktualizowano 25.04.2014	W RAMACH WPROWADZANYCH STOPNI ALARMOWYCH	
Działania związane z wprowadzeniem czwartego stopnia alarmowego (DELTA)		
Cel przedsięwzięcia:	Czwarty stopień alarmowy (stopień DELTA według terminologii NATO) ma zastosowanie w przypadku wystąpienia zdarzenia o charakterze terrorystycznym lub sabotażowym, powodującego zagrożenie bezpieczeństwa Rzeczypospolitej Polskiej lub bezpieczeństwa innych państw i stwarzającego zagrożenie dla Polski, albo też wysokiego prawdopodobieństwa wystąpienia takich działań na terytorium RP.	
Zainicjowanie i zmiana procedury:	<p>W drodze zarządzenia:</p> <ul style="list-style-type: none"> – Prezes Rady Ministrów, na obszarze kilku województw lub na całym terytorium Rzeczypospolitej Polskiej; – minister lub kierownik urzędu centralnego w odniesieniu do wszystkich lub wybranych kierowników podległych, podporządkowanych i nadzorowanych jednostek organizacyjnych, formacji i urzędów; – Wojewoda Zachodniopomorski w stosunku do obszarów, obiektów i urzędów według właściwości miejscowej, na obszarze całego lub części województwa zachodniopomorskiego. – Na polecenie Burmistrza Miasta Darłowo zainicjowanej przez Wojewodę Zachodniopomorskiego 	
Zamknięcie procedury:	W drodze zarządzenia - zgodnie z decyzją wprowadzającego.	
Kieruje:	Wojewoda Zachodniopomorski	
Wykonawca:	<ul style="list-style-type: none"> – przez Okręgowego Inspektora Rybołówstwa Morskiego w Słupsku – inspektorzy rybołówstwa morskiego w Kołobrzegu i Darłowie; – Starosta Sławieński, a za jego pośrednictwem Burmistrz Miasta Darłowo, którzy dodatkowo oddziałują na: <ul style="list-style-type: none"> – właścicieli oraz posiadaczy samoistnych i zależnych zlokalizowanych na ich terenie obiektów, instytucji lub urzędów infrastruktury krytycznej; – zarządzających zlokalizowanymi na ich terenie placówkami finansowymi; – zarządzających zlokalizowanymi na ich terenie placówkami oświatowymi i naukowymi; – zarządzających zlokalizowanymi na ich terenie zakładami dużego i zwiększonego ryzyka powstania poważnej awarii przemysłowej; 	

	<ul style="list-style-type: none"> - zarządzających zlokalizowanymi na ich terenie obiektami i terenami gromadzącymi duże ilości ludzi; - zarządzających zlokalizowanymi na ich terenie obiektami turystyczno – wypoczynkowymi, 		
Tryb wprowadzenia (zmiany, odwołania) stopnia alarmowego oraz komunikowania w trakcie jego realizacji:	Nadawca:	Wojewódzkie Centrum Zarządzania Kryzysowego	
	Odbiorca:	Stały dyżur na potrzeby podwyższania gotowości obronnej państwa, działający w strukturze organizacyjnej wykonawcy - Stały Dyżur Burmistrza Miasta	
	Zasadniczy środek łączności:	<ul style="list-style-type: none"> - telefon analogowy - telefon mobilny - poczta elektroniczna 	Zapasyowy środek łączności: <ul style="list-style-type: none"> - radiotelefon - poczta kurierska

UWAGA:

wprowadzając czwarty stopień alarmowy „DELTA” należy wykonać wszystkie zadania wymienione w procedurze dla pierwszego stopnia alarmowego „ALFA” (UDZ – 57), dla drugiego stopnia alarmowego „BRAVO” (UDZ – 58) i dla trzeciego stopnia alarmowego „CHARLIE” (UDZ – 59)

Powiadomienie o wydaniu zarządzenia o wprowadzeniu, zmianie lub odwołaniu stopnia alarmowego (w przypadku, gdy wprowadzenie, zmianę lub odwołanie stopnia alarmowego zarządza Wojewoda Zachodniopomorski)		<u>UDZ - 57</u> DELTA - 1
Wykonywane przedsięwzięcia:	<ul style="list-style-type: none"> - Przygotowanie projektu zarządzenia Wojewody Zachodniopomorskiego o wprowadzeniu, zmianie lub odwołaniu czwartego stopnia alarmowego (DELTA). - Wydanie zarządzenia w sprawie wprowadzenia, zmiany lub odwołania stopnia alarmowego, dla: <ul style="list-style-type: none"> - właściwych organów samorządu terytorialnego, - właściwych służb i instytucji zaangażowanych w realizację planowanych zadań. - Powiadomienie Dyrektora Rządowego Centrum Bezpieczeństwa, o wprowadzeniu, zmianie lub odwołaniu stopnia alarmowego. 	
Oczekiwania:	Uruchomienie realizacji zadań charakterystycznych dla czwartego stopnia alarmowego (DELTA).	
Siły i środki niezbędne do realizacji zadania:	<ul style="list-style-type: none"> - Radcy prawni: <ul style="list-style-type: none"> - Zachodniopomorskiego Komendanta Wojewódzkiego Policji, - Dyrektora Delegatury ABW w Szczecinie, - Dyrektor Wydziału Nadzoru i Kontroli wraz z podległymi mu pracownikami. - Wojewódzkie Centrum Zarządzania Kryzysowego. 	
Procedura pomocnicza:	Brak	
Podstawa prawna:	- Ustawa z dnia 23 stycznia 2009 r. o wojewodzie i administracji rządowej w województwie (Dz. U.	

	<p>z 2009 r. Nr 31, poz. 206 z późn. zm.).</p> <ul style="list-style-type: none"> – Zarządzenie Nr 74 Prezesa Rady Ministrów z dnia 12 października 2011 r. w sprawie wykazu przedsięwzięć i procedur systemu zarządzania kryzysowego. 	
Zwołanie doraźnego posiedzenia GZZK (pomocniczych ciał kolegialnych (zespołów) wykonawców)		<u>UDZ - 57</u> ALFA - 2
Wydanie komunikatu adresowanego do lokalnej społeczności		<u>UDZ - 57</u> ALFA - 3
Zabezpieczenie ciągłości pracy Gminnego Zespołu Zarządzania Kryzysowego (pomocniczych ciał kolegialnych pracujących na rzecz wykonawców i współwykonawców)		<u>UDZ - 60</u> DELTA - 2
Wykonywane przedsięwzięcia:	<ul style="list-style-type: none"> – Izolacja i ochrona miejsc pracy Grupy Operacyjnej GZZK oraz zespołów dyżurnych wykonawców. – Zapewnienie dla Grupy Operacyjnej GZZK oraz zespołów dyżurnych wykonawców, stosownych warunków socjalno-bytowych, indywidualnych środków ochrony osobistej oraz identyfikatorów. – Wydzielenie w trybie całodobowym na potrzeby Grupy Operacyjnej GZZK oraz zespołów dyżurnych wykonawców, środka transportu wraz z kierowcą. 	
Oczekiwania:	Zagwarantowanie Burmistrzowi Miasta oraz kierownikom wykonawczych jednostek organizacyjnych, ciągłego zaplecza konsultacyjnego i doradczego.	
Siły i środki niezbędne do realizacji zadania:	<ul style="list-style-type: none"> – Trzyzmianowy skład osobowy Grupy Operacyjnej GZZK oraz zespołów dyżurnych wykonawców. – Harmonogram pracy Grupy Operacyjnej GZZK oraz zespołów dyżurnych wykonawców. 	
Procedura pomocnicza:	<ul style="list-style-type: none"> – UDZ – 17, UDZ – 18. – Polecenie Wojewody Zachodniopomorskiego. 	
Podstawa prawna:	<ul style="list-style-type: none"> – Ustawa z dnia 23 stycznia 2009 r. o wojewodzie i administracji rządowej w województwie (Dz. U. z 2009 r. Nr 31, poz. 206 z późn. zm.). – Ustawa z dnia 26 kwietnia 2007 r. o zarządzaniu kryzysowym (t.j. Dz. U. z 2013r., poz.1166). 	
Prowadzenie identyfikacji wszystkich pojazdów znajdujących się już w rejonie obiektu		<u>UDZ - 60</u> DELTA - 3
Wykonywane przedsięwzięcia:	<ul style="list-style-type: none"> – Opracowanie i wdrożenie instrukcji identyfikacji i oznakowywania wszystkich pojazdów znajdujących się w rejonie obiektu należącego do jednostki wykonawczej. – Monitorowanie parkingów wewnętrznych w rejonie obiektów należących do jednostki wykonawczej. – Kontrolowanie oznakowania pojazdów i weryfikowanie danych z rejestrem pojazdów przebywających w rejonie obiektu. 	

Oczekiwania:	<ul style="list-style-type: none"> – Wczesne wykrycie potencjalnego zagrożenia i podjęcie stosownych działań zapobiegawczych i neutralizujących. – Usprawnienie i podniesienie skuteczności kontroli pojazdów parkujących na terenie obiektów. – Eliminowanie potencjalnych sprawców zagrożeń oraz narzędzi, którymi się posługują.
Siły i środki niezbędne do realizacji zadania:	Siły i środki ochrony podporządkowane kierownikom jednostek wykonawczych.
Procedura pomocnicza:	<ul style="list-style-type: none"> – Polecenie Wojewody Zachodniopomorskiego. – Zgodnie z planami ochrony obiektów.
Podstawa prawna:	<ul style="list-style-type: none"> – Ustawa z dnia 23 stycznia 2009 r. o wojewodzie i administracji rządowej w województwie (Dz. U. z 2009 r. Nr 31, poz. 206 z późn. zm.). – Ustawa z dnia 22 sierpnia 1997 r. o ochronie osób i mienia (Dz. U. z 2005 r. Nr 145, poz. 1221 z późn. zm.).

Kontrolowanie wszystkich pojazdów wjeżdżających na teren obiektu oraz wwożonych przez nie ładunków		<u>UDZ - 60</u> DELTA - 4
Wykonywane przedsięwzięcia:	<ul style="list-style-type: none"> – Określenie zakresu i prowadzenie kontroli pojazdów wjeżdżających na teren obiektu oraz wwożonych przez nie ładunków. – Określenie zasad postępowania z pojazdami, znajdującymi się w nich ładunkami oraz osobami. – Wyznaczenie miejsc bezpiecznego dla otoczenia prowadzenia kontroli oraz wyposażenie ich w stosowny sprzęt i urządzenia. – Osobowe i sprzętowe wzmocnienie punktu kontroli. 	
Oczekiwania:	<ul style="list-style-type: none"> – Wczesne wykrycie potencjalnego zagrożenia i podjęcie stosownych działań zapobiegawczych i neutralizujących. – Usprawnienie i podniesienie skuteczności kontroli osób i pojazdów wjeżdżających na teren obiektów. – Eliminowanie potencjalnych sprawców zagrożeń oraz narzędzi, którymi się posługują. 	
Siły i środki niezbędne do realizacji zadania:	<ul style="list-style-type: none"> – Siły i środki ochrony podporządkowane kierownikom jednostek wykonawczych. – Siły i środki wsparcia (Policja, straże gminne (miejskie), Straż Graniczna). 	
Procedura pomocnicza:	<ul style="list-style-type: none"> – Polecenie Wojewody Zachodniopomorskiego. – Zgodnie z planami ochrony obiektów. 	
Podstawa prawna:	<ul style="list-style-type: none"> – Ustawa z dnia 23 stycznia 2009 r. o wojewodzie i administracji rządowej w województwie (Dz. U. z 2009 r. Nr 31, poz. 206 z późn. zm.). – Ustawa z dnia 22 sierpnia 1997 r. o ochronie osób i mienia (Dz. U. z 2005 r. Nr 145, poz. 1221 z późn. zm.). – Ustawa z dnia 20 czerwca 1997 r. Prawo o ruchu drogowym (Dz. U. z 2012r., poz.1137 j.t. z późn. zm.). 	

Wprowadzenie pełnej kontroli dostępu do obiektuUDZ - 60
DELTA - 5

Wykonywane przedsięwzięcia:	<ul style="list-style-type: none">- Określenie warunków dostępu do obiektu.- Określenie zasad postępowania w sytuacji, gdy prowadzone czynności kontrolne wzbudzają podejrzenie o potencjalnym zagrożeniu zamachem terrorystycznym lub sabotażem.- Kontrolą dostępu do obiektu objąć:<ul style="list-style-type: none">- wszystkie osoby (w tym personel) wchodzące do obiektu włącznie z zawartością wnoszonych przez nie pakunków, a w uzasadnionych przypadkach, przeprowadzanie również kontroli osobistej,- wszystkie pojazdy (w tym należące do danej jednostki organizacyjnej) wjeżdżające do obiektu,- wszystkie ciągi ogrodzeniowe,- wszystkie towary (ładunki, produkty) przywożone do obiektu,- wszystkie przesyłki pocztowe i kurierskie dostarczane do obiektu,- pochodzące z zewnątrz łącza informatyczne,- pochodzące z zewnątrz sieci wodnokanalizacyjne, gazowe, elektroenergetyczne, telekomunikacyjne, ciepłownicze, paliwowe, powietrzne i inne sieci przesyłowe,- wszystkie otwory drzwiowe, a także okna w podpiwniczeniach, na parterze i na pierwszej kondygnacji,- wszystkie rejony obiektu o ograniczonym lub całkowitym zakazie dostępu do nich dla osób nieuprawnionych,- wszystkie drogi dojazdowe (trakty piesze) do obiektu oraz wzniesione na nich szykany lub inne zabezpieczenia spowalniające lub blokujące,- wszystkie wyjścia i bramy ewakuacyjne.
Oczekiwania:	<ul style="list-style-type: none">- Wczesne wykrycie potencjalnego zagrożenia i podjęcie stosownych działań zapobiegawczych i neutralizujących.- Usprawnienie i podniesienie skuteczności kontroli osób i pojazdów wjeżdżających na teren obiektów.- Eliminowanie potencjalnych sprawców zagrożeń oraz narzędzi, którymi się posługują.
Siły i środki niezbędne do realizacji zadania:	<ul style="list-style-type: none">- Siły i środki ochrony podporządkowane kierownikom jednostek wykonawczych i współwykonawczych.- Siły i środki wsparcia (Policja, straże gminne (miejskie), Straż Graniczna).
Procedura pomocnicza:	<ul style="list-style-type: none">- Polecenie Wojewody Zachodniopomorskiego.- Zgodnie z przepisami prawa.- Zgodnie z planami ochrony obiektów.
Podstawa prawna:	<ul style="list-style-type: none">- Ustawa z dnia 23 stycznia 2009 r. o wojewodzie i administracji rządowej w województwie (Dz. U. z 2009 r. Nr 31, poz. 206 z późn. zm.).- Ustawa z dnia 22 sierpnia 1997 r. o ochronie osób i mienia (Dz. U. z 2005 r. Nr 145, poz. 1221 z późn. zm.).

	– Ustawa z dnia 20 czerwca 1997 r. Prawo o ruchu drogowym (Dz. U. z 2012r., poz.1137 j.t.).
Kontrolowanie wszystkich wnoszonych na teren obiektu walizek, torebek i paczek	
UDZ - 60 DELTA - 6	
Wykonywane przedsięwzięcia:	<ul style="list-style-type: none"> – W oparciu o opracowane wcześniej instrukcje postępowania, uruchomienie stałej kontroli walizek, torebek i paczek wnoszonych do obiektu. – Ograniczenie do niezbędnego minimum ilości wejść do obiektu (bram wjazdowych na teren lokalizacji obiektu). – W miarę posiadanych możliwości, zainstalowanie w wejściach bramek do wykrywania przedmiotów metalowych. – W miarę posiadanych możliwości, wzmocnienie obsad punktów kontrolnych, funkcjonariuszami - przewodnikami psów służbowych wraz ze zwierzętami. – Prowadzenie kontroli wszystkich wnoszonych na teren obiektu walizek, torebek i paczek oraz oznakowywania przedmiotów uznanych za bezpieczne. – Deponowanie w bezpiecznym dla obiektu pomieszczeniu (rejonie, innym obiekcie) walizek, torebek i paczek budzących wątpliwości co do bezpieczeństwa ich zawartości. – Zatrzymywanie do dyspozycji organów ścigania osób próbujących wnieść na teren obiektu walizkę, torebkę lub paczkę zawierającą niebezpieczne przedmioty. – Poszukiwanie wewnątrz obiektów (na terenach, na których zlokalizowane są te obiekty) pozostawionych bezpiecznie walizek, torebek i paczek, a w przypadku znalezienia takiego przedmiotu, uruchamianie policyjnej procedury neutralizującej.
Oczekiwania:	<ul style="list-style-type: none"> – Wczesne wykrycie potencjalnego zagrożenia i podjęcie stosownych działań zapobiegawczych i neutralizujących. – Eliminowanie potencjalnych sprawców zagrożeń oraz narzędzi, którymi się posługują.
Siły i środki niezbędne do realizacji zadania:	<ul style="list-style-type: none"> – Siły i środki ochrony podporządkowane kierownikom jednostek wykonawczych. – Siły i środki wsparcia (Policja, straże gminne (miejskie), Straż Graniczna).
Procedura pomocnicza:	<ul style="list-style-type: none"> – Polecenie Wojewody Zachodniopomorskiego. – Zgodnie z przepisami prawa. – Zgodnie z planami ochrony obiektów.
Podstawa prawna:	<ul style="list-style-type: none"> – Ustawa z dnia 23 stycznia 2009 r. o wojewodzie i administracji rządowej w województwie (Dz. U. z 2009 r. Nr 31, poz. 206 z późn. zm.). – Ustawa z dnia 22 sierpnia 1997 r. o ochronie osób i mienia (Dz. U. z 2005 r. Nr 145, poz. 1221 z późn. zm.). – Ustawa z dnia 6 kwietnia 1990 r. o Policji (Dz. U. z 2011 r., Nr 287, poz. 1687 j.t. z późn. zm.).

Przeprowadzanie częstych kontroli na zewnątrz budynku i na parkingach		UDZ - 60 DELTA - 7
Wykonywane przedsięwzięcia:	<ul style="list-style-type: none"> - Opracowanie niejawnego planu i harmonogramu intensywnej kontroli budynku od zewnątrz i parkingów. - Przeprowadzenie z osobami wytypowanymi do prowadzenia działań kontrolnych, szkolenia i treningu z zakresu taktyki prowadzenia tych działań. - Podjęcie intensywnych działań kontrolnych ukierunkowanych głównie na: <ul style="list-style-type: none"> - przeciwdziałanie włamaniom do budynku lub pojazdu; - wczesne wykrywanie włamań do budynku lub pojazdu; - sprawdzanie jakości standardowych i doraźnych zabezpieczeń zewnętrznych; - identyfikowanie prób obserwacji i penetracji części zewnętrznej budynku i parkingów; - w przypadku stwierdzenia włamań do budynku lub pojazdów pozostawionych na parkingach, podejmowanie prób pochwylenia sprawców tych czynów; - zatrzymywanie do dyspozycji organów ścigania osób podejrzanych o naruszenie systemów ochrony zewnętrznej budynku lub parkingów; - dyscyplinowanie kierowców naruszających ustawione wokół budynku znaki zakazu oraz innych osób próbujących przedostać się do stref wyłączonych z ogólnego dostępu; - poszukiwanie na zewnątrz budynku i na terenie parkingów pozostawionych podejrzanych przedmiotów oraz umieszczanie ich w strefie deponowania celem identyfikacji, a jeżeli zajdzie taka potrzeba, utylizacji; - uruchomienie stałych posterunków ochronnych w newralgicznych miejscach bezpośrednio sąsiadujących z budynkiem i parkingiem. 	
Oczekiwania:	<ul style="list-style-type: none"> - Wczesne wykrycie potencjalnego zagrożenia i podjęcie stosownych działań zapobiegawczych i neutralizujących. - Identyfikowanie „nieszczelności” zabezpieczeń budynków i parkingów, powstałych w wyniku zdarzeń losowych bądź celowego działania; natychmiastowa likwidacja stwierdzonych nieprawidłowości. - Eliminowanie potencjalnych sprawców zagrożeń oraz narzędzi, którymi się posługują. 	
Siły i środki niezbędne do realizacji zadania:	<ul style="list-style-type: none"> - Siły i środki ochrony podporządkowane kierownikom jednostek wykonawczych i współwykonawczych. - Siły i środki wsparcia (Policja, straże gminne (miejskie), Straż Graniczna). 	
Procedura pomocnicza:	<ul style="list-style-type: none"> - Polecenie Wojewody Zachodniopomorskiego. - Zgodnie z przepisami prawa. - Zgodnie z planami ochrony obiektów. 	
Podstawa prawna:	<ul style="list-style-type: none"> - Ustawa z dnia 23 stycznia 2009 r. o wojewodzie i administracji rządowej w województwie (Dz. U. z 2009 r. Nr 31, poz. 206 z późn. zm.). - Ustawa z dnia 22 sierpnia 1997 r. o ochronie osób i mienia (Dz. U. z 2005 r. Nr 145, poz. 1221 z późn. zm.). 	

	– Ustawa z dnia 6 kwietnia 1990 r. o Policji (Dz. U. z 2011 r., Nr 287, poz. 1687 j.t. z późn. zm.).
--	--

Ograniczenie liczby podróży służbowych i wizyt osób nie zatrudnionych w obiekcie		<u>UDZ - 60</u> DELTA - 8
Wykonywane przedsięwzięcia:	<ul style="list-style-type: none"> – Wyznaczenie osoby z kierownictwa jednostki organizacyjnej, odpowiedzialnej za akceptację zgłaszanych podróży służbowych. – Określenie trybu i miejsc do przyjmowania osób niezatrudnionych w danej jednostce organizacyjnej. 	
Oczekiwania:	<ul style="list-style-type: none"> – Ograniczenie do minimum prawdopodobieństwa oddziaływania na przebywających w podróżach służbowych, pracowników danej jednostki organizacyjnej, skutkującego naruszeniem ich bezpieczeństwa osobistego, ujawnieniem tajemnic państwowych i służbowych, a także informacji o zastosowanych w tej jednostce systemach ochronnych. – Ograniczenie do minimum prawdopodobieństwa oddziaływania na stan bezpieczeństwa danej jednostki organizacyjnej, przez osoby składające wizytę w tej jednostce. 	
Siły i środki niezbędne do realizacji zadania:	Kierownictwo jednostki wykonawczej.	
Procedura pomocnicza:	Wewnętrzne ustalenia.	
Podstawa prawna:	– Regulamin pracy jednostki organizacyjnej	

Rozważenie decyzji o wprowadzeniu ograniczeń komunikacyjnych w rejonach zagrożonych		<u>UDZ - 60</u> DELTA - 9
Wykonywane przedsięwzięcia:	<ul style="list-style-type: none"> – Wytypowanie rejonów szczególnie ważnych dla sprawnego funkcjonowania województwa, położonych w bezpośrednim sąsiedztwie drogowych, kolejowych, wodnych śródlądowych i morskich szlaków komunikacyjnych, ważnych obiektów użyteczności publicznej oraz miejsc gromadzenia się dużych ilości ludzi oraz opracowanie ograniczeń komunikacyjnych w tych rejonach. – Opracowanie projektu ograniczeń w przewozach pasażerskich. – Opracowanie i wdrożenie systemu kontroli oraz egzekwowania przestrzegania wprowadzonych ograniczeń komunikacyjnych. – Wdrożenie systemu represyjnego, w tym siłowego, wymierzonego w sprawców naruszenia ograniczeń komunikacyjnych. 	
Oczekiwania:	<ul style="list-style-type: none"> – Ograniczenie do minimum prawdopodobieństwa dokonania zamachu terrorystycznego lub sabotażu przy wykorzystaniu środka transportowego. – Ograniczenie do minimum prawdopodobieństwa dokonania zamachu terrorystycznego lub sabotażu wymierzonego przeciwko podróżującym środkami transportu zbiorowego. – Wykluczenie zniszczenia lub uszkodzenia ważnego węzła komunikacyjnego przy użyciu środka transportowego. 	

Siły i środki niezbędne do realizacji zadania:	<ul style="list-style-type: none"> – Siły i środki interwencyjne Policji, straży gminnych (miejskich), Straży Granicznej, Inspekcji Transportu Drogowego, Służby Celnej i Żandarmerii Wojskowej. – Administratorzy szlaków komunikacyjnych.
Procedura pomocnicza:	<ul style="list-style-type: none"> – Polecenie i zalecenia Wojewody Zachodniopomorskiego.
Podstawa prawna:	<ul style="list-style-type: none"> – Ustawa z dnia 23 stycznia 2009 r. o wojewodzie i administracji rządowej w województwie (Dz. U. z 2009 r. Nr 31, poz. 206 z późn. zm.). – Ustawa z dnia 6 kwietnia 1990 r. o Policji (Dz. U. z 2011 r., Nr 287, poz. 1687 j.t. z późn. zm.). – Ustawa z dnia 20 czerwca 1997 r. Prawo o ruchu drogowym (Dz. U. z 2012r., poz. 1137 j.t.). – Ustawa z dnia 19 sierpnia 2011 r. o przewozie towarów niebezpiecznych (Dz. U. z 2011 r. Nr 227, poz. 1367 z późn. zm.).

Wprowadzenie zakazu przeprowadzania imprez masowych		<u>UDZ - 60</u> DELTA - 10
Wykonywane przedsięwzięcia:	<ul style="list-style-type: none"> – Rozpowszechnienie wydanego przez Wojewodę Zachodniopomorskiego aktu prawnego zakazującego przeprowadzania na terenie województwa lub w określonych jego rejonach, imprez masowych. – Poinformowanie opinii publicznej o przyczynach odwołania imprez masowych. 	
Oczekiwania:	<ul style="list-style-type: none"> – Zapobieganie zagrożeniom terrorystycznym lub sabotażowi wymierzonym przeciwko dużym zgromadzeniom ludzi. 	
Siły i środki niezbędne do realizacji zadania:	<ul style="list-style-type: none"> – Przedstawiciele Zachodniopomorskiego Urzędu Wojewódzkiego w Szczecinie przy współudziale Policji i ABW. 	
Procedura pomocnicza:	<ul style="list-style-type: none"> – Akty prawa miejscowego Wojewody Zachodniopomorskiego. 	
Podstawa prawna:	<ul style="list-style-type: none"> – Ustawa z dnia 23 stycznia 2009 r. o wojewodzie i administracji rządowej w województwie (Dz. U. z 2009 r. Nr 31, poz. 206 z późn. zm.). – Ustawa z dnia 20 marca 2009 r. o bezpieczeństwie imprez masowych (Dz. U. z 2013 r. , poz. 611 t.j.). 	

Zapewnienie zaplecza logistycznego oraz medyczo – sanitarnego, odpowiednio do możliwego zagrożenia		<u>UDZ - 60</u> DELTA - 11
Wykonywane przedsięwzięcia:	<ul style="list-style-type: none"> – Zapewnienie przez działających na terenie województwa zachodniopomorskiego właścicieli oraz posiadaczy samoistnych i zależnych obiektów, instalacji, urzędzeń i usług infrastruktury krytycznej, stosownych rezerw materiałów i surowców oraz sprzętu i urzędzeń, a także mocy wykonawczych, stanowiących zaplecze logistyczne gwarantujące odtworzenie podstawowych funkcji życiowych i publicznych w obliczu zagrożenia i po zamachu terrorystycznym i sabotażowym, a w obliczu realnych zniszczeń, użycie tych rezerw. 	

	<ul style="list-style-type: none"> - W przypadku wyczerpania możliwości skutecznego dysponowania zasobami będącymi w posiadaniu układu niemilitarnego, wystąpienie Wojewody Zachodniopomorskiego z wnioskiem do Ministra Obrony Narodowej, o przekazanie do jego dyspozycji pododdziałów i oddziałów Sił Zbrojnych RP do wykonania określonych działań logistycznych i medyczno - sanitarnych. - Rozważenie przez Wojewodę Zachodniopomorskiego potrzeby skierowania do Ministra Gospodarki wniosku o udostępnienie określonego asortymentu środków będących rezerwą państwową. - Uruchomienie działań wynikających z planów ewakuacji II stopnia. - Nałożenie przez Wojewodę Zachodniopomorskiego w drodze decyzji administracyjnych, na podmioty wykonujące działalność leczniczą obowiązku pozostawania w stanie podwyższonej gotowości w celu przyjęcia osób znajdujących się w stanie nagłego zagrożenia zdrowotnego. - Uruchomienie dodatkowych zespołów ratownictwa medycznego. - Wypisanie ze szpitali pacjentów, których dalsze leczenie może być kontynuowane w warunkach domowych. - Uruchomienie obiektów wyznaczonych do izolacji i kwarantanny osób zakażonych i podejrzanych o zakażenie. - Uruchomienie dodatkowej, wzmożonej pomocy psychologicznej. - W przypadku wyczerpania standardowych możliwości utworzenia zaplecza logistycznego oraz medyczno – sanitarnego, rozważenie przez Wojewodę Zachodniopomorskiego potrzeby skierowania do Prezesa Rady Ministrów wniosku, o wprowadzenie stanu klęski żywiołowej wraz z towarzyszącymi mu ograniczeniami wolności i praw człowieka i obywatela oraz określonymi świadczeniami osobistymi i rzeczowymi. - Wystosowanie do społeczeństwa apelu, o racjonalne i oszczędne gospodarowanie posiadanymi zapasami oraz w miarę indywidualnych możliwości, o gromadzenie rezerw konfekcjonowanych i trudno psujących się artykułów żywnościowych, wody, a także podstawowych artykułów medycznych.
<p>Oczekiwania:</p>	<ul style="list-style-type: none"> - Stworzenie optymalnych warunków do: <ul style="list-style-type: none"> - zapewnienia minimów życiowych dla ludności, która znalazła się w strefie oddziaływania czynników zamachu terrorystycznego lub sabotażu; - odtworzenia zdolności do działań sił i środków reagowania kryzysowego województwa; - odtworzenia niezbędnych dla funkcjonowania województwa lub jego części, obiektów, instalacji, urzędzeń i usług infrastruktury krytycznej; - przywrócenia w miarę normalnego funkcjonowania administracji publicznej.
<p>Siły i środki niezbędne do realizacji zadania:</p>	<p>Siły i środki będące w dyspozycji:</p> <ul style="list-style-type: none"> - Skarbu Państwa (Agencja Rezerw Materiałowych); - wojewódzkich straży, służb i inspekcji; - organów samorządu terytorialnego; - właścicieli oraz posiadaczy samoistnych i zależnych obiektów, instalacji, urzędzeń i usług zaliczanych do infrastruktury krytycznej;

	<ul style="list-style-type: none"> – Sił Zbrojnych RP; – osób prawnych; – osób fizycznych.
Procedura pomocnicza:	<ul style="list-style-type: none"> – Polecenia i zalecenia Wojewody Zachodniopomorskiego. – Wniosek o przekazanie pododdziałów i oddziałów SZ RP (UDZ – 39). – Wniosek o udostępnienie rezerw państwowych. – Wniosek o wprowadzenie stanu klęski żywiołowej (UDZ – 62). – Apel do społeczeństwa.
Podstawa prawna:	<ul style="list-style-type: none"> – Ustawa z dnia 23 stycznia 2009 r. o wojewodzie i administracji rządowej w województwie (Dz. U. z 2009 r. Nr 31, poz. 206 z późn. zm.). – Ustawa z dnia 29 października 2010 r. o rezerwach strategicznych (Dz. U. z 2012 r., Nr 94, poz. 551 z późn. zm.). – Ustawa z dnia 18 kwietnia 2002 r. o stanie klęski żywiołowej (Dz. U. z 2002 r., Nr 62, poz. 558 z późn. zm.). – Ustawa z dnia 26 kwietnia 2007 r. o zarządzaniu kryzysowym (Dz. U. z 2013r., poz.1166 t.j.).

OGRANICZANIE STRAT	
ZADANIA	ODPOWIEDZIALNI
Wzmocnienie ochrony oraz wczesne wykrycie źródła zagrożenia i podjęcie stosownych działań wykonawczych.	<ul style="list-style-type: none"> – Kierownik (administrator, właściciel) obiektu, terenu, systemu, sieci.
Intensyfikacja i rozszerzenie zakresu monitoringu stanu bezpieczeństwa.	
Wdrożenie prewencyjnych i wykonawczych działań represyjnych.	<ul style="list-style-type: none"> – Kierownik (administrator, właściciel) obiektu, terenu, systemu, sieci. – Policja, straże gminne (miejskie), Straż Graniczna, Inspekcja Transportu Drogowego, Służba Celna, Żandarmeria Wojskowa oraz administratorzy szlaków komunikacyjnych, a także właściciele pasażerskich sieci przewozowych.
Wyostrenie czujności społeczeństwa, na wszelkie symptomy świadczące o możliwości zagrożenia terrorystycznego.	<p>Służby prasowe:</p> <ul style="list-style-type: none"> – Wojewody Zachodniopomorskiego, – Komendanta Wojewódzkiego Policji, – Dyrektora Delegatury ABW. – Centrum Informacyjne Burmistrza na SK
Uruchomienie działań reagowania kryzysowego, w tym akcji ratowniczych.	<ul style="list-style-type: none"> – Wojewoda Zachodniopomorski,

	<ul style="list-style-type: none"> - Burmistrz Miasta Darłowo.
Informowanie o zdarzeniu w systemie pionowym i poziomym.	<ul style="list-style-type: none"> - Osoba fizyczna lub prawna, która doświadczyła zagrożenia, była świadkiem zdarzenia lub uzyskała informację o takim zdarzeniu. - MCZK, w tym koordynator informowania. - Stanowiska kierowania i dyspozytorskie.

LIKWIDACJA SKUTKÓW	
ZADANIA	ODPOWIEDZIALNI
Wprowadzenie określonego stanu prawnego stosownego dla rodzaju zagrożenia.	<ul style="list-style-type: none"> - Organ władzy publicznej, posiadający uprawnienia.
Bilansowanie rozmiaru strat i szkód.	<ul style="list-style-type: none"> - MCZK i inne ogniwa dyżurne zobowiązane do tego typu działań (koordynator szacowania szkód i strat).
<ul style="list-style-type: none"> - Desygnowanie do działań stosownych sił i środków reagowania kryzysowego. - Zapewnienie dodatkowych zasobów logistycznych, w tym medyczno – sanitarnych. 	<ul style="list-style-type: none"> - MCZK i inne ogniwa dyżurne zobowiązane do tego typu działań; - Skarb Państwa (Agencja Rezerw Materiałowych); - wojewódzkie straże, służby i inspekcje; - organy samorządu terytorialnego; - właściciele oraz posiadacze samoistni i zależni obiektów, instalacji, urządzeń i usług zaliczanych do infrastruktury krytycznej; - Siły Zbrojne RP; - osoby prawne; - osoby fizyczne.
Wzmocnienie ochrony ocalałych obiektów, urządzeń, sieci i systemów. Przy ich wykorzystaniu, organizowanie alternatywnych form działania systemu reagowania kryzysowego	<ul style="list-style-type: none"> - Właściciele (administratorzy, zarządcy) obiektów, urządzeń, sieci i systemów. - Policja, straże gminne (miejskie), Straż Graniczna, Inspekcja Transportu Drogowego, Służba Celna, Żandarmeria Wojskowa oraz administratorzy szlaków komunikacyjnych, a także właściciele pasażerskich sieci przewozowych.
Uruchamianie wsparcia dla rodzimych sił i środków reagowania kryzysowego.	<ul style="list-style-type: none"> - Wojewoda Zachodniopomorski, - kierownicy wojewódzkich administracji zespolonych i niezespolonych, - sąsiednie organy samorządu terytorialnego.

Opracowano	URUCHAMIANIE DZIAŁAŃ			UDZ - 61			
MCZK					<i>W RAMACH SYTUACJI NADZWYCZAJNYCH</i>		
Aktualizowano 25.04.2014r.					<i>DZIAŁANIA ZWIĄZANE Z REALIZACJĄ PRZEDSIĘWZIĘĆ NARODOWEGO SYSTEMU POGOTOWIA KRYZYSOWEGO</i>		
Cel przedsięwzięcia:							
Podstawy prawne:							
Zainicjowanie procedury:							
Zamknięcie procedury:							
ZASADNICZE PRZEDSIĘWZIĘCIA							
PRZEDSIĘWZIĘCIE	UDZ / MZ	OCZEKIWANIA	UWAGI				
WSPÓLDZIAŁANIE							
OSOBA FUNKCYJNA	ZADANIA						
Główny wykonawca:							
Wspiera:							
Pomaga:							
OGRANICZANIE STRAT							

ZADANIA	ODPOWIEDZIALNI

LIKWIDACJA SKUTKÓW	
ZADANIA	ODPOWIEDZIALNI

Opracowano	URUCHAMIANIE DZIAŁAŃ			UDZ - 62			
MCZK					W RAMACH SYTUACJI NADZWYCZAJNYCH		
Aktualizowano 25.04.2014					SYSTEMATYKA DZIAŁAŃ W OBLICZU STANU KLĘSKI ŻYWIOŁOWEJ		
Cel przedsięwzięcia:	<p>Stan klęski żywiołowej wprowadza się w sytuacji, gdy likwidacja zagrożenia i jego skutków wykracza poza możliwości organizacyjno-operacyjne stosowne do sytuacji kryzysowej, a także konieczne jest:</p> <ul style="list-style-type: none"> - podporządkowanie służbowe wojewodzie, działających na terenie województwa organów i jednostek organizacyjnych administracji rządowej i samorządu województwa, - ustanowienie podległości Starosty Sławieńskiego w stosunku do Wojewody Zachodniopomorskiego, - wprowadzenie ograniczeń wolności i praw człowieka i obywatela, - uruchomienie świadczeń osobistych i rzeczowych. 						
Podstawy prawne:	Ustawa z dnia 18 kwietnia 2002 r. o stanie klęski żywiołowej (Dz. U. z 2002 r. Nr 62, póź. 558 z późn. zm.).						
Zainicjowanie procedury:	<ul style="list-style-type: none"> - Złożenie przez Burmistrza Miasta Darłowo wniosku do Wojewody Zachodniopomorskiego, o wprowadzenie stanu klęski żywiołowej. - Złożenie przez Wojewodę wniosku do Rady Ministrów, o wprowadzenie stanu klęski żywiołowej. - Wprowadzenie stanu klęski żywiołowej przez Radę Ministrów z własnej inicjatywy. 						
Zamknięcie procedury:	<ul style="list-style-type: none"> - Po upływie oznaczonego czasu obowiązywania stanu klęski żywiołowej, a jeżeli taki nie został określony, po upływie 30 dni od jego wprowadzenia. - Po upływie oznaczonego czasu obowiązywania stanu klęski żywiołowej, o który to czas stan ten został przedłużony przez Radę Ministrów przy jednoczesnej akceptacji Sejmu. 						
ZASADNICZE PRZEDSIĘWZIĘCIA							
PRZEDSIĘWZIĘCIE	UDZ / MZ	OCZEKIWANIA		UWAGI			
Monitorowanie, analizowanie przebiegu i ocena skuteczności działań reagowania kryzysowego, w obliczu zaistniałej sytuacji kryzysowej.	MZ - 1 4, 1 6	- Uzyskanie bieżącej oceny sytuacji, a w oparciu o nią, formułowanie stosownych zaleceń i zadań dla wykonawców.					
Jeżeli z przeprowadzonej analizy zadań wynika, że		- Zapobieżenie skutkom katastrofy naturalnej lub awarii					

<p>najskuteczniejszym sposobem zapobieżenia lub likwidacji skutków zagrożenia, będzie wprowadzenie stanu klęski żywiołowej, Burmistrz Miasta występuje ze stosownym wnioskiem do Wojewody. W dokumencie tym zawiera:</p> <ul style="list-style-type: none"> - przyczynę, datę, obszar wprowadzenia stanu klęski żywiołowej - czas obowiązywania stanu klęski żywiołowej - sugestie dotyczące rodzaju niezbędnych ograniczeń wolności i praw człowieka i obywatela 		<p>technicznej oraz ich usunięcie, w obliczu zdarzeń noszących znamiona klęski żywiołowej, przekraczającej lub grożącej przekroczenie czynników charakterystycznych dla sytuacji kryzysowej.</p>	
<p>Podanie do publicznej wiadomości obwieszczenia Wojewody o wprowadzeniu stanu klęski żywiołowej</p>	<p>UDZ-13</p>	<p>Poinformowanie mieszkańców o fakcie wprowadzenia stanu klęski żywiołowej i wiążących się z tym konsekwencjach</p>	
<p>W ramach doraźnego posiedzenia GZZK ustalenie trybu podporządkowania, organów i jednostek organizacyjnych administracji rządowej i samorządu miejskiego oraz innych sił i środków wydzielonych do jego dyspozycji, w tym pododdziałów i oddziałów Sił Zbrojnych RP.</p>		<p>Usystematyzowanie reguł kierowania reagowaniem kryzysowym oraz określenie oczekiwanych przez Burmistrza obszarów odpowiedzialności poszczególnych organów i jednostek organizacyjnych administracji rządowej i samorządu powiatowego oraz innych sił i środków wydzielonych do przeciwdziałania zagrożeniu lub likwidacji jego skutków.</p>	
<p>W czasie obowiązywania stanu klęski żywiołowej, prowadząc działania reagowania kryzysowego mające na celu zapobieżenia skutkom klęski żywiołowej lub ich usunięcie, Burmistrz :</p> <ul style="list-style-type: none"> - wykonuje zadania reagowania kryzysowego przy pomocy referatu Zarządzania Kryzysowego , właściwego w sprawach zarządzania kryzysowego oraz przy współpracy z Gminnym Zespołem Zarządzania Kryzysowego, - współdziała z burmistrzami i wójtami gmin powiatu sławieńskiego, - wykonuje zalecenia wydane przez Wojewodę Zachodniopomorskiego, - może wprowadzić ograniczenia wolności i praw człowieka i obywatela, - może wprowadzić obowiązek świadczeń osobistych i rzeczowych, jeżeli posiadane siły i środki są niewystarczające, - może nakazać wydzielenie ze składu GZZK - Grupy Operacyjnej, i nakazanie jej członkom realizacji zadań przewidzianych w Regulaminie pracy GZZK", - zarządza rozwinięcie, uzupełnienie stanu osobowego i ciągły tryb pracy GZZK i MCZK. 		<p>Utrzymanie najbardziej efektywnego i skutecznego trybu kierowania działaniami reagowania kryzysowego.</p>	

Raporty doraźne/sytuacyjne oraz dobowe Burmistrz przekazuje Wojewodzie Zachodniopomorskiemu za pośrednictwem Wojewódzkiego Centrum Zarządzania Kryzysowego.	RDS	Precyzyjne informowanie o zdarzeniach (zagrożeniach) bieżących oraz o bilansie przeprowadzonych działań.	

WSPÓLDZIAŁANIE	
OSOBA FUNKCYJNA	ZADANIA
Główny wykonawca:	
Starosta Sławieński	- Jeżeli stan klęski żywiołowej wprowadzono na obszarze powiatu sławieńskiego. Formułuje stosowny pakiet zadaniowy
Wspiera:	
Burmistrz Miasta , na terenie miasta, w którym wprowadzono stan klęski żywiołowej.	- Wykonuje zadania stawiane przez Starostę Sławieńskiego.
Pomaga:	
Członkowie GZZK, dla których, zgodnie z siatką bezpieczeństwa, zagrożenie (zdarzenie) jest właściwe.	- Wykonują zadania stawiane przez Burmistrza oraz swoje statutowe zadania.

OGRANICZANIE STRAT	
ZADANIA	ODPOWIEDZIALNI
- Realizacja działań reagowania kryzysowego zdynamizowanych przez ustalone ograniczenia wolności i praw człowieka i obywatela, a także wprowadzone świadczenia osobiste i rzeczowe.	- Koordynatorzy zadaniowi określani przez burmistrza

LIKWIDACJA SKUTKÓW	
ZADANIA	ODPOWIEDZIALNI
- Likwidacja skutków zdarzenia oraz odbudowa zdynamizowane przez ustalone ograniczenia wolności i praw człowieka i obywatela, a także wprowadzone świadczenia osobiste i rzeczowe.	- Koordynatorzy zadaniowi określani przez burmistrza

Opracowano	URUCHAMIANIE DZIAŁAŃ		UDZ - 63
MCZK			
Aktualizowano 25.04.2014			
	W RAMACH SYTUACJI NADZWYCZAJNYCH		
	SYSTEMATYKA DZIAŁAŃ W OBLICZU STANU WYJĄTKOWEGO		
Cel przedsięwzięcia:	W sytuacji szczególnego zagrożenia konstytucyjnego ustroju państwa, bezpieczeństwa obywateli lub porządku publicznego, w tym spowodowanego działaniami terrorystycznymi, które nie mogą być usunięte poprzez użycie zwykłych środków konstytucyjnych, Rada Ministrów może podjąć uchwałę o skierowaniu do Prezydenta Rzeczypospolitej Polskiej wniosku o wprowadzenie stanu wyjątkowego.		
Podstawy prawne:	Ustawa z dnia 21 czerwca 2002 r. o stanie wyjątkowym (Dz. U. z 2002 r. Nr 113, póź. 985 z późn. zm.).		
Zainicjowanie procedury:	Na podstawie rozporządzenia Prezydenta RP wydanego w oparciu o uchwałę Rady Ministrów.		
Zamknięcie procedury:	<ul style="list-style-type: none"> - Po 90 dniach od daty wydania rozporządzenia Prezydenta RP z możliwością przedłużenia go o dodatkowe 60 dni. - Prezydent Rzeczypospolitej Polskiej, na wniosek Rady Ministrów, w drodze rozporządzenia, znosi stan wyjątkowy przed upływem czasu, na jaki został wprowadzony, jeżeli ustaną przyczyny wprowadzenia tego stanu oraz zostanie przywrócone normalne funkcjonowanie państwa. 		
ZASADNICZE PRZEDSIĘWZIĘCIA			
PRZEDSIĘWZIĘCIE	UDZ / MZ	OCZEKIWANIA	UWAGI
Monitorowanie, analizowanie przebiegu i ocena skuteczności działań reagowania kryzysowego, w obliczu zaistniałej sytuacji kryzysowej.	MZ-16	Uzyskanie bieżącej oceny sytuacji, a w oparciu o nią formułowanie stosownych zaleceń i zadań dla wykonawców.	
Podanie przez Burmistrza do publicznej wiadomości za pośrednictwem lokalnej codziennej prasy, radia i telewizji, treść rozporządzenia Prezydenta RP o wprowadzeniu stanu wyjątkowego i innych aktów prawnych z tym związanych.	UDZ-13	Poinformowanie mieszkańców miasta, na którym wprowadzono stan klęski żywiołowej, o fakcie wprowadzenia stanu nadzwyczajnego i wiążących się z tym konsekwencjach.	
Jeżeli z przeprowadzonej analizy sytuacji jednoznacznie wynika, że najskuteczniejszym sposobem zapobieżenia zagrożeniu naruszenia		Zapobieżenie zagrożeniu naruszenia konstytucyjnego ustroju państwa, bezpieczeństwa obywateli lub porządku publicznego,	

<p>konstytucyjnego ustroju państwa, bezpieczeństwa obywateli lub porządku publicznego, w tym spowodowanego działaniami terrorystycznymi, które nie może być usunięte poprzez użycie zwykłych środków konstytucyjnych, będzie wprowadzenie stanu wyjątkowego w części lub na całym terenie województwa, Rada Ministrów podejmuje uchwałę i kieruje ją do Prezydenta RP, wnioskując o wprowadzenie stanu wyjątkowego. W dokumencie tym Rada Ministrów zawiera:</p> <ul style="list-style-type: none"> - przyczynę wprowadzenia stanu wyjątkowego, - datę wprowadzenia stanu wyjątkowego i czas jego obowiązywania, - obszar, na którym stan ten będzie obowiązywał, - sugestie dotyczące rodzaju niezbędnych ograniczeń wolności i praw człowieka i obywatela. 		<p>w tym spowodowanego działaniami terrorystycznymi.</p>	
<p>W przypadku wprowadzenia stanu wyjątkowego na obszarze miasta, działania przywracające konstytucyjny ustrój państwa, bezpieczeństwo obywateli lub porządek publiczny, a w szczególności koordynację i kontrolę funkcjonowania administracji rządowej i samorządowej w mieście wykonuje Burmistrz</p>		<p>Stworzenie optymalnych warunków sprzyjających przywróceniu normalnego funkcjonowania miasta.</p>	
<p>W ramach doraźnego posiedzenia GZZK, ustalenie trybu funkcjonowania organów i jednostek organizacyjnych administracji rządowej i samorządu powiatu oraz innych sił i środków wyznaczonych do przywrócenia normalnego funkcjonowania powiatu sławieńskiego.</p>		<p>Usystematyzowanie reguł kierowania reagowaniem kryzysowym oraz określenie oczekiwanych przez Starostę obszarów odpowiedzialności poszczególnych organów i jednostek organizacyjnych administracji rządowej i samorządu powiatu sławieńskiego oraz innych sił i środków wyznaczonych do przywrócenia normalnego funkcjonowania powiatu.</p>	
<p>W przypadku, gdy w czasie obowiązywania stanu wyjątkowego, na terenie miasta Darłowo dojdzie do zagrożenia wywołującego sytuację kryzysową wymagającą uruchomienia działań reagowania kryzysowego, Burmistrz Miasta Darłowo uruchamia je zgodnie z uwarunkowaniami stosownymi do czasu zaistnienia i skali wystąpienia tego zagrożenia.</p>	<p>UDZ-1, 60</p>	<p>Zagwarantowanie właściwego bezpieczeństwa mieszkańców miasta, ich mienia oraz stanu środowiska.</p>	
<p>W czasie stanu wyjątkowego, Wojewoda Zachodniopomorski w ramach pełnionej przez niego funkcji kontrolno - koordynacyjnej, uzgadnia i akceptuje wszelkie decyzje podejmowane w ramach działań reagowania kryzysowego przez burmistrza.</p>		<p>- Uwierzytelnienie skuteczności procesu kierowania.</p>	

<p>W czasie obowiązywania stanu wyjątkowego, prowadząc działania reagowania kryzysowego mające na celu zapobieżenia sytuacji kryzysowej i likwidacji jej skutków:</p> <ul style="list-style-type: none"> • Burmistrz Miasta Darłowo wykonuje zadania reagowania kryzysowego przy pomocy GZZK, • Burmistrz Miasta Darłowo współdziała z wójtami gmin: Darłowo, Sławno, Postomino • Burmistrz Miasta Darłowo kieruje wykorzystaniem sił i środków wsparcia przydzielonych przez Starostę Sławieńskiego • Burmistrz Miasta Darłowo zarządza rozwinięcie, uzupełnienie stanu osobowego i ciągły tryb pracy Stanowiska Kierowania, • Burmistrz może nakazać wydzielenie ze składu GZZK Grupy Operacyjnej, • Burmistrz zarządza rozwinięcie, uzupełnienie stanu osobowego i ciągły tryb pracy GZZK i MCZK • raporty doraźne i okresowe Burmistrz Miasta Darłowo przekazuje Wojewodzie Zachodniopomorskiemu za pośrednictwem Wojewódzkiego Centrum Zarządzania Kryzysowego oraz staroście sławieńskiemu za pośrednictwem PCZK, 		<p>Utrzymanie najbardziej efektywnego i skutecznego trybu kierowania działaniami reagowania kryzysowego.</p>	
<p>Jeżeli organy gminy, powiatu lub samorządu województwa nie wykazują dostatecznej skuteczności w wykonywaniu zadań publicznych lub w realizacji działań wynikających z przepisów o wprowadzeniu stanu wyjątkowego, Prezes Rady Ministrów, na wniosek Wojewody Zachodniopomorskiego, może zawiesić te organy do czasu zniesienia stanu wyjątkowego lub na czas określony i ustanowić w ich miejsce zarząd komisaryczny sprawowany przez komisarza rządowego.</p>		<p>Zapewnienie skutecznej realizacji przedsięwzięć wynikających z wprowadzonego stanu wyjątkowego, mających na celu przywrócenie normalnego funkcjonowania określonego terytorium lub obszaru kompetencyjnego.</p>	
<p>Do przywrócenia normalnego funkcjonowania państwa, mogą być użyte pododdziały i oddziały Sił Zbrojnych RP. W sytuacji takiej burmistrz :</p> <ul style="list-style-type: none"> - koordynuje działaniami wojska prowadzonymi na terenie miasta , - przyjmuje od dowódcy oddziałów Sił Zbrojnych kopię meldunku pisemnego o wykonaniu zadania, i archiwizuje dokument. 	<p>UDZ-39</p>	<p>Zintensyfikowanie działań mających na celu przywrócenie normalnego funkcjonowania miasta . Wsparcie sił Policji i Straży Granicznej, przy przywracaniu właściwego stanu bezpieczeństwa i porządku publicznego.</p>	

<p>W odniesieniu do osoby, która ukończyła 18 lat i przebywa na terenie miasta, w stosunku do której zachodzi uzasadnione podejrzenie, że pozostając na wolności będzie prowadziła działalność zagrażającą konstytucyjnemu ustrojowi państwa, bezpieczeństwu obywateli lub porządkowi publicznemu, albo gdy odosobnienie jest niezbędne dla zapobieżenia popełnienia czynu karalnego lub uniemożliwienia ucieczki po jego popełnieniu, Burmistrz może podjąć decyzję jej odosobnienia, którego wykonanie powierza Powiatowemu Komendantowi Policji.</p>		<p>Umożliwienie skutecznego przywracania i utrzymania stanu bezpieczeństwa i porządku publicznego.</p>	
<p>W celu poszerzenia obszaru działań reagowania kryzysowego, w ramach ograniczenia wolności i praw człowieka i obywatela, Burmistrz może nakazać:</p> <ul style="list-style-type: none"> - określonym organom administracji publicznej, wykonywanie na terenie miasta czynności technicznych niezbędnych do prowadzenia: - cenzury prewencyjnej środków społecznego przekazu obejmującej materiały prasowe; - kontroli zawartości przesyłek, listów, paczek i przekazów przekazywanych w ramach usług pocztowych o charakterze powszechnym lub usług kurierskich; - kontroli treści korespondencji telekomunikacyjnej i rozmów telefonicznych lub sygnałów przesyłanych w sieciach telekomunikacyjnych; - emisja sygnałów uniemożliwiających nadawanie lub odbiór przekazów radiowych, telewizyjnych lub dokonywanych przez urządzenia i sieci telekomunikacyjne, których treść może zwiększyć zagrożenie konstytucyjnego ustroju państwa, bezpieczeństwa obywateli lub porządku publicznego, - ograniczenie działalności edukacyjnej w placówkach oświatowych, z wyłączeniem szkół wyższych, - ograniczenie dostępu do towarów konsumpcyjnych, - ograniczenie wolności działalności gospodarczej, - ograniczenie funkcjonowania wszystkich gałęzi transportu. 		<p>Wykluczenie możliwości działań destrukcyjnych, dywersyjnych i celowo spowalniających przywrócenie normalnego funkcjonowania miasta .</p>	
<p>Raporty doraźne/sytuacyjne oraz dobowe Burmistrz przekazuje Wojewodzie Zachodniopomorskiemu za pośrednictwem Wojewódzkiego Centrum Zarządzania Kryzysowego.</p>	<p>RDS</p>	<p>Precyzyjne informowanie o zdarzeniach (zagrożeniach) bieżących oraz o bilansie przeprowadzonych działań.</p>	

WSPÓLDZIAŁANIE	
OSOBA FUNKCYJNA	ZADANIA
Główny wykonawca:	
Starosta Sławieński	- Realizuje działania mające na celu przywrócenie konstytucyjnego ustroju państwa, bezpieczeństwa obywateli lub porządku publicznego, a w szczególności koordynuje i kontroluje funkcjonowania administracji samorządowej w powiecie sławieńskim.
Wojewoda Zachodniopomorski	- Realizuje działania mające na celu przywrócenie konstytucyjnego ustroju państwa, bezpieczeństwa obywateli lub porządku publicznego, a w szczególności koordynuje i kontroluje funkcjonowania administracji rządowej i samorządowej w regionie
Wspiera:	
- Powiatowy Komendant Policji, - komendant Placówki Straży Granicznej w Darłowie, - Komendant Oddziału Żandarmerii Wojskowej w Koszalinie,	Wspierają wykonanie zadań stawianych przez Wojewodę i Burmistrza .
Burmistrz Miasta na terenie miasta .Członkowie GZZK, dla których zgodnie z siatką bezpieczeństwa zagrożenia (zdarzenie) jest właściwe Kierownicy działający na terenie miasta	Wykonują zadania stawiane przez Wojewodę, Burmistrza oraz swoje statutowe zadania
Pomaga:	
- Redaktorzy naczelni wydawnictw prasowych, - Kierownik działającej na terenie miasta , jednostki organizacyjnej Poczty Polskiej, - Włączone do działań pododdziały i oddziały Sił Zbrojnych RP.	- Wykonują zadania stawiane przez Wojewodę i Burmistrza Miasta oraz swoje statutowe zadania.
OGRANICZANIE STRAT	
ZADANIA	ODPOWIEDZIALNI
Wykluczenie możliwości działań destrukcyjnych, dywersyjnych i celowo spowalniających przywrócenie normalnego funkcjonowania miasta/ regionu	Burmistrz Koordynatorzy zadaniowi wyznaczeni przez kierującego działaniami reagowania kryzysowego
Przywrócenie normalnego funkcjonowania miasta/ województwa	Organy kompetentne w realizacji określonych przedsięwzięć o charakterze prewencyjnym,

	wykonawczym lub represyjnym
--	-----------------------------

LIKWIDACJA SKUTKÓW	
ZADANIA	ODPOWIEDZIALNI
- Przywracanie konstytucyjnego ustroju państwa, bezpieczeństwa obywateli lub porządku publicznego, w tym zakłóconych działaniami terrorystycznymi.	- Organy kompetentne w realizacji określonych przedsięwzięć o charakterze prewencyjnym, wykonawczym lub represyjnym.

Opracowano	URUCHAMIANIE DZIAŁAŃ			UDZ - 64			
MCZK					W RAMACH SYTUACJI NADZWYCZAJNYCH		
Aktualizowano 25.04.2014					SYSTEMATYKA DZIAŁAŃ W OBLICZU STANU WOJENNEGO		
Cel przedsięwzięcia:	W razie zewnętrznego zagrożenia państwa, w tym spowodowanego działaniami terrorystycznymi, zbrojnej napaści na terytorium Rzeczypospolitej Polskiej lub gdy z umowy międzynarodowej wynika zobowiązanie do wspólnej obrony przeciwko agresji, Prezydent Rzeczypospolitej Polskiej może, na wniosek Rady Ministrów, wprowadzić stan wojenny na części albo na całym terytorium państwa.						
Podstawy prawne:	Ustawa z dnia 29 sierpnia 2002 r. o stanie wojennym oraz o kompetencjach Naczelnego Dowódcy Sił Zbrojnych i zasadach jego podległości konstytucyjnym organom Rzeczypospolitej Polskiej (Dz. U. z 2002 r. Nr 156, póź. 1301 z późn. zm.)						
Zainicjowanie procedury:	Na podstawie rozporządzenia Prezydenta RP wydanego w oparciu o wniosek Rady Ministrów.						
Zamknięcie procedury:	Jeżeli ustaną przyczyny, dla których stan wojenny został wprowadzony, oraz zostanie przywrócone normalne funkcjonowanie państwa, na podstawie rozporządzenia Prezydenta Rzeczypospolitej Polskiej, wydanego na wniosek Rady Ministrów.						
ZASADNICZE PRZEDSIĘWZIĘCIA							
PRZEDSIĘWZIĘCIE	UDZ / MZ	OCZEKIWANIA	UWAGI				
W czasie stanu wojennego, wszelkie działania reagowania kryzysowego podejmowane przez Burmistrza Miasta , podlegają akceptacji Wojewody Zachodniopomorskiego w ramach pełnionej przez niego funkcji kontrolno - koordynacyjnej.		- Uwierzytelnienie skuteczności procesu kierowania.					
Monitorowanie, analizowanie przebiegu i ocena skuteczności działań reagowania kryzysowego, w obliczu zaistniałej sytuacji kryzysowej.	MZ -16	- Uzyskanie bieżącej oceny sytuacji, a w oparciu o nią, formułowanie stosownych zaleceń i zadań dla wykonawców.					
Podanie do publicznej wiadomości przez rozplakatowanie w miejscach publicznych obwieszczenia Wojewody Zachodniopomorskiego zawierającego treści rozporządzenia	UDZ -13	- Poinformowanie mieszkańców miasta , o fakcie wprowadzenia stanu wojennego i wiążących się z tym konsekwencjach.					

Prezydenta RP o wprowadzeniu stanu wojennego i innych aktów prawnych z tym związanych			
<p>W czasie obowiązywania stanu wojennego Burmistrz podlega Wojewodzie Zachodniopomorskiemu , prowadząc działania reagowania kryzysowego mające na celu zapobieżenia sytuacji kryzysowej i likwidacji jej skutków:</p> <ul style="list-style-type: none"> • Burmistrz Miasta Darłowo wykonuje zadania reagowania kryzysowego przy pomocy GZZK, • Burmistrz Miasta Darłowo współdziała z wójtami gmin: Darłowo, Sławno, Postomino • Burmistrz Miasta Darłowo kieruje wykorzystaniem sił i środków wsparcia przydzielonych przez Starostę Sławieńskiego • Burmistrz Miasta Darłowo zarządza rozwinięcie, uzupełnienie stanu osobowego i ciągły tryb pracy Stanowiska Kierowania, • Burmistrz może nakazać wydzielenie ze składu GZZK Grupy Operacyjnej, • Burmistrz zarządza rozwinięcie, uzupełnienie stanu osobowego i ciągły tryb pracy GZZK i MCZK <p>raporty doraźne i okresowe Burmistrz Miasta Darłowo przekazuje Wojewodzie Zachodniopomorskiemu za pośrednictwem Wojewódzkiego Centrum Zarządzania Kryzysowego oraz staroście sławieńskiemu za pośrednictwem PCZK</p>		<p>- Utrzymanie najbardziej efektywnego i skutecznego trybu kierowania działaniami stosownymi do wprowadzonego stanu wojennego.</p>	
Zgodnie z postanowieniem Wojewody Zachodniopomorskiego, w czasie obowiązywania stanu wojennego, Burmistrz Miasta wraz z niezbędnymi siłami i środkami, przechodzą na określone stanowisko kierowania.		Zapewnienie bezpieczeństwa funkcjonowania Burmistrza i podległych mu sił i środków.	
<p>Zgodnie z postanowieniami Rady Ministrów , Burmistrz :</p> <ul style="list-style-type: none"> – przechodzi na wojenne zasady działania – określone są zasady działania Burmistrza – organy władzy publicznej województwa, w tym miasta Darłowo, w strefie bezpośrednich działań wojennych mogą być zawieszane <p>w strefie bezpośrednich działań wojennych, mogą być zawieszane kompetencje Burmistrza i przekazane organom wojskowym</p>		<p>- Przejście Burmistrza Miasta na wojenny tryb działania - Zagwarantowanie Siłom Zbrojnym RP optymalnych warunków do prowadzenia operacji wojskowych</p>	

<p>Minister Obrony Narodowej:</p> <ul style="list-style-type: none"> - koordynuje realizację zadań Wojewody Zachodniopomorskiego i podległych mu organów administracji rządowej i jednostek samorządu terytorialnego, wynikających z zadań dotyczących obrony państwa, - przedstawia właściwym organom potrzeby w zakresie świadczeń organów państwowych, w tym Wojewody Zachodniopomorskiego, jednostek samorządu terytorialnego, przedsiębiorców i innych jednostek organizacyjnych oraz osób fizycznych, na rzecz Sił Zbrojnych i obrony państwa, sprawuje ogólny nadzór nad realizacją zadań obronnych wykonywanych przez Wojewodę Zachodniopomorskiego i podległe mu organy administracji rządowej i jednostki samorządu terytorialnego. 		<p>Zapewnienie realizacji zadań obronnych, zadań związanych z mobilizacyjnym uzupełnieniem potrzeb Sił Zbrojnych RP, a także realizacji powinności „państwa gospodarza”</p>	
<p>W czasie stanu wojennego Burmistrz kieruje realizacją zadań obronnych i obroną cywilną na terenie miasta , a w szczególności:</p> <ul style="list-style-type: none"> - ocenia zagrożenia; - na polecenie Wojewody Zachodniopomorskiego wprowadza ograniczenia wolności i praw człowieka i obywatela oraz łagodzi i uchyla te ograniczenia; - występuje z wnioskami do Wojewody Zachodniopomorskiego o wprowadzenie ograniczeń wolności i praw człowieka i obywatela, jak również o ich złagodzenie lub uchYLENIE; - określa zadania wynikające z przepisów stanu wojennego; - koordynuje i kontroluje działalność organów władzy publicznej, przedsiębiorców oraz innych jednostek organizacyjnych działających na obszarze miasta ; 		<p>Zapewnienie realizacji powinności publicznych przez wszystkie organy władzy publicznej, podmioty gospodarcze oraz osoby fizyczne.</p>	
<p>Jeżeli organy gminy, nie wykazują dostatecznej skuteczności w wykonywaniu zadań publicznych lub w realizacji działań wynikających z przepisów o wprowadzeniu stanu wojennego, Wojewoda Zachodniopomorski, na wniosek Starosty Sławieńskiego, może zawiesić te organy do czasu zniesienia stanu wojennego lub na czas określony i ustanowić w ich miejsce zarząd komisaryczny.</p>		<p>Zapewnienie skutecznej realizacji przedsięwzięć wynikających z wprowadzonego stanu wojennego, mających na celu przywrócenie normalnego funkcjonowania określonego terytorium lub obszaru kompetencyjnego.</p>	
<p>W celu poszerzenia obszaru działań reagowania kryzysowego, w ramach uwarunkowań stanu wojennego na polecenie Wojewody Zachodniopomorskiego, Burmistrz Miasta może nakazać:</p> <ul style="list-style-type: none"> - określonym organom administracji publicznej, wykonywanie na 		<p>Wykluczenie możliwości działań destrukcyjnych, dywersyjnych i celowo spowalniających przywrócenie normalnego funkcjonowania miasta .</p>	

<p>terenie miasta czynności technicznych niezbędnych do prowadzenia:</p> <ul style="list-style-type: none"> - cenzury prewencyjnej środków społecznego przekazu obejmującej materiały prasowe; - kontroli zawartości przesyłek, listów, paczek i przekazów przekazywanych w ramach usług pocztowych o charakterze powszechnym lub usług kurierskich; - kontroli treści korespondencji telekomunikacyjnej i rozmów telefonicznych lub sygnałów przesyłanych w sieciach telekomunikacyjnych; - emisja sygnałów uniemożliwiających nadawanie lub odbiór przekazów radiowych, telewizyjnych lub dokonywanych poprzez urządzenia i sieci telekomunikacyjne, których treść może zwiększyć zagrożenie konstytucyjnego ustroju państwa, bezpieczeństwa obywateli lub porządku publicznego, ograniczenie działalności edukacyjnej w placówkach oświatowych, z wyłączeniem szkół wyższych. 			
<p>W celu zapewnienia skuteczności wytwarzania wyrobów lub świadczenia usług o szczególnym znaczeniu dla bezpieczeństwa i obronności państwa, zarząd komisaryczny ustanawia Burmistrz Miasta dla spółek:</p> <ul style="list-style-type: none"> - nie będących przedsiębiorstwami państwowymi, - nie będących spółkami handlowymi z 50-procentowym udziałem Skarbu Państwa, - nie będących przedsiębiorcami prowadzącymi działalność o szczególnym znaczeniu gospodarczo-obronnym. 		<p>Zapewnienia skuteczności wytwarzania wyrobów lub świadczenia usług przez podmioty gospodarcze działające na terenie miasta .</p>	
<p>W przypadku, gdy w czasie obowiązywania stanu wojennego, na terenie miasta dojdzie do zagrożenia wywołującego sytuację kryzysową wymagającą uruchomienia działań reagowania kryzysowego, Burmistrz uruchamia je zgodnie z uwarunkowaniami stosownymi do czasu zaistnienia i skali wystąpienia tego zagrożenia.</p>		<p>Zapewnienie właściwego poziomu bezpieczeństwa powszechnego i porządku publicznego mieszkańcom miasta</p>	
<p>W trakcie obowiązywania stanu wojennego, do działań reagowania kryzysowego Burmistrz wykorzystuje siły i środki obrony cywilnej miasta , zgodnie z Miejskim Planem Obrony Cywilnej.</p>		<p>Wzmocnienie zasobów sił i środków reagowania kryzysowego miasta .</p>	
<p>Raporty doraźne/sytuacyjne oraz dobowe Burmistrz przekazuje</p>	<p>RDS</p>	<p>- Precyzyjne informowanie o zdarzeniach (zagrożeniach)</p>	

Wojewodzie Zachodniopomorskiemu za pośrednictwem Wojewódzkiego Centrum Zarządzania Kryzysowego.		bieżących oraz o bilansie przeprowadzonych działań.	
--	--	---	--

WSPÓLDZIAŁANIE	
OSOBA FUNKCYJNA	ZADANIA
Główny wykonawca:	
Wojewoda Zachodniopomorski	- Realizuje działania mające na celu przywrócenie konstytucyjnego ustroju państwa, bezpieczeństwa obywateli lub porządku publicznego, a w szczególności koordynuje i kontroluje funkcjonowania administracji rządowej i samorządowej w regionie.
Wspiera:	
<ul style="list-style-type: none"> - Powiatowy Komendant Policji, - Powiatowy Komendant PSP, - Komendant Placówki Straży Granicznej w Darłowie, - Komendant Oddziału Żandarmerii Wojskowej w Koszalinie, - Dyrektor Delegatury ABW, 	- Wykonują zadania stawiane przez Wojewodę
Pomaga:	
<ul style="list-style-type: none"> - Redaktorzy naczelni wydawnictw prasowych, - Kierownik działającej na terenie miasta , jednostki organizacyjnej Poczty Polskiej, - Włączone do działań pododdziały i oddziały Sił Zbrojnych RP. - Kierownicy powiatowych straży, służb i inspekcji. - . Burmistrz Miasta na terenie miasta .Członkowie GZZK, dla których zgodnie z siatką bezpieczeństwa zagrożenia (zdarzenie) jest właściwe Kierownicy działający na terenie miasta 	- Wykonują zadania stawiane przez Wojewodę, Burmistrza oraz swoje statutowe zadania.
OGRANICZANIE STRAT	
ZADANIA	ODPOWIEDZIALNI
<ul style="list-style-type: none"> - Wykluczenie możliwości działań destrukcyjnych, dywersyjnych i celowo spowalniających przywrócenie normalnego funkcjonowania miasta . - Odizolowanie osób, w stosunku do których zachodzi uzasadnione podejrzenie, że pozostając na 	- Organy kompetentne w realizacji określonych przedsięwzięć o charakterze prewencyjnym, wykonawczym lub represyjnym.

<p>wolności będą prowadziły działalność zagrażającą konstytucyjnemu ustrojowi państwa, bezpieczeństwu obywateli lub porządkowi publicznemu, albo gdy odosobnienie jest niezbędne dla zapobieżenia popełnieniu przez nie czynu karalnego lub uniemożliwienie ucieczki po jego popełnieniu.</p> <p>- Przywrócenie normalnego funkcjonowania miasta .</p>	
--	--

LIKWIDACJA SKUTKÓW	
ZADANIA	ODPOWIEDZIALNI
<p>Przywracanie konstytucyjnego ustroju państwa, bezpieczeństwa obywateli lub porządku publicznego, w tym zakłóconych działaniami terrorystycznymi.</p>	<p>Organy kompetentne w realizacji określonych przedsięwzięć o charakterze prewencyjnym, wykonawczym lub represyjnym.</p>

**WSPÓŁDZIAŁANIE MIĘDZY
SIŁAMI UCZESTNICZĄCYMI W
REALIZACJI PRZEDSIĘWZIĘĆ
PLANOWANYCH NA WYPADEK
SYTUACJI KRYZYSOWEJ**

ORGANIZACJA REAGOWANIA KRYZYSOWEGO

W działaniach na wypadek sytuacji kryzysowej na obszarze miasta udział biorą:

- jednostki administracji publicznej,
- organa samorządu terytorialnego,
- służby publiczne, komunalne,
- inne instytucje i przedsiębiorstwa oraz organizacje pozarządowe.

WSPÓLDZIAŁANIE MIĘDZY SIŁAMI UCZESTNICZĄCYMI W REALIZACJI PLANOWANYCH PRZEDSIĘWZIĘĆ NA WYPADEK SYTUACJI KRYZYSOWEJ

- właściwy obieg informacji o nadzwyczajnych zdarzeniach szczególnie w ramach służb dyżurnych lub dyspozytorskich Państwowej Straży Pożarnej, Policji, Pogotowia Ratunkowego, Służb Komunalnych, Powiatowego Centrum Zarządzania Kryzysowego i Miejskiego Centrum Zarządzania Kryzysowego,
- wydzielenie przedstawicieli do Miejskiego Centrum Zarządzania Kryzysowego zgodnie z decyzją Burmistrza,
- w wypadku kryzysu, sytuacji kryzysowej, uruchomienie zespołu, nawiązanie i utrzymanie łączności z Powiatowym Centrum Zarządzania Kryzysowego oraz podległymi i nadzorowanymi jednostkami organizacyjnymi na obszarze objętym kryzysem,
- bieżące znajomości ilości i rodzaju podległych nadzorowanych sił biorących udział w akcjach ratowniczych, ilości wykorzystywanych środków i materiałów, materiałów także stanu realizacji przedsięwzięć ratowniczych,
- bieżące przesyłanie do Miejskiego Centrum Zarządzania Kryzysowego meldunków o sytuacjach doraźnych odpowiednio do ustaleń.

W celu zapewnienia wspólnego przeciwdziałania zagrożeniom oraz podjęcia wspólnych działań w przypadku sytuacji kryzysowych Burmistrz Miasta uzgadnia z sąsiednimi gminami i ze Starostą Sławieńskim przedsięwzięcia dotyczące:

- wzajemnego informowania o sytuacjach mogących stanowić zagrożenie dla sąsiednich gmin;
- organizacji łączności ostrzegania oraz współdziałania w przypadku prowadzenia wspólnych działań reagowania kryzysowego;
- wymiany informacji o podjętych działaniach reagowania kryzysowego;
- wymiany danych o siłach i środkach możliwych do wydzielenia w celu wsparcia działań prowadzonych przez sąsiednią gminę.

Zasady wzajemnej współpracy i pomocy określą stosowne porozumienia.

Zasady współdziałania

Współdziałanie organizowane będzie w czasie stawiania zadań i po ogłoszeniu decyzji. Powinno być ciągłe, zabezpieczone sprawnie działającą łącznością oraz doskonalone w toku prowadzenia akcji ratunkowej. Współdziałanie zostanie osiągnięte przez:

1. Skoordynowane współdziałanie Burmistrza, organizacji publicznych i prywatnych oraz ogółu ludności w operacji reagowania (plany, szkolenia, treningi), przy jednolitym zrozumieniu celu działania, znajomości zadań i sposobu ich wykonania.
2. Zasady samopomocy. W procesie pozyskiwania i wykorzystywania potrzebnych zasobów mają zastosowanie zasady początkowej samowystarczalności (24 godziny od zdarzenia dla organizacji reagowania kryzysowego, 72 godziny od zdarzenia dla gospodarstw domowych i organizacji prywatnych).
3. Zasadę wzajemnej pomocy z sąsiednimi gminami w oparciu o zawarte porozumienia.
4. Odpowiedzialność kierownictw wszystkich szczebli za ochronę ludności i środowiska przed zagrożeniami (służenie swoim personelem i posiadanymi zasobami oraz zarządzanie nimi).
5. Zasadę maksymalnego wykorzystania istniejących systemów, procedur, zasobów.
6. Finansowanie działań reagowania i wczesnej odbudowy.
7. Utrzymanie ciągłej łączności i stałej wymiany informacji.

Organizując współdziałanie, ustalać się będzie każdorazowo w zależności od rozmiaru katastrofy:

1. Sposób i kolejność wykonywania zadań siłami własnymi i we współpracy z sąsiednimi.
2. Sposób i zakres współpracy między kierującymi poszczególnymi siłami w akcji ratunkowej.
3. Wykorzystanie jednostek pomocy z zewnątrz i ludności cywilnej.
4. Sygnały współdziałania

W zależności od rodzaju zdarzenia wyznaczany będzie każdorazowo polowy dowódca akcji. Będzie to osoba ze służby odpowiedzialnej za dany rodzaj zdarzenia. Polowy dowódca akcji kierował będzie siłami z doraźnie organizowanego punktu kierowania, lokalizowanego w miejscach umożliwiających rozwinięcie tych punktów. Zobowiązany będzie do współpracy ze Stanowiskiem Kierowania Burmistrza Miasta i instytucją wiodącą ustaloną w Planie Głównym, którzy będą organizować współdziałanie na korzyść wykonującego główne zadanie oraz wykonujących zadania na głównych kierunkach działania przy pomocy organizacji pomocniczych.

Ta współpraca i współdziałanie powinny przebiegać według wcześniej opracowanych procedur zależnych od rodzaju i skali sytuacji kryzysowej.

W ramach współdziałania Burmistrz sprawowanie funkcji głównego wykonawcy procesu kierowania, powierza:

- Przedstawicielowi Komendy Powiatowej PSP w Sławnie, w obliczu:
 - walki z pożarem;
 - likwidacji skutków skażenia chemicznego wód śródlądowych, gleby i powietrza;
 - działań ratowniczych po awarii lub w bazie paliw płynnych;
 - katastrofy drogowej;
 - likwidacji skutków skażenia radiacyjnego;
 - likwidacji skutków skażenia biologicznego
- Komendantowi Komisariatu Policji w Darłowie, w obliczu:
 - przeciwdziałania i likwidacji skutków naruszeń bezpieczeństwa i porządku publicznego, nie będących zamachem terrorystycznym;

- przeciwdziałania i minimalizacji skutków zamachu terrorystycznego;
 - konieczności minimalizacji skutków niepokoju społecznych;
 - zapewnienia porządkowo-ochronnego i zabezpieczenia tras wprowadzania sił i środków do akcji ratunkowej;
- Zastępcy Burmistrza Miasta Darłowo w obliczu:
 - likwidacji skutków ekstremalnych warunków pogodowych;
 - walki z powodzią (podtopieniami);
 - koordynowania przebiegu działań;
 - koordynowania ewakuacji ludności;
 - minimalizacji skutków awarii w sieciach komunalnych;
 - likwidacji skutków skażenia środowiska naturalnego;
 - likwidacji skutków plagi szkodników.
 - koordynacji działań w ramach wczesnej odbudowy.
 - Kierownikowi Referatu Zarządzania Kryzysowego, w zakresie:
 - nadzoru nad systemem ostrzegania i alarmowania;
 - nadzoru nad funkcjonowaniem łączności;
 - monitorowania, prognozowania i analiz zagrożeń;
 - nadzoru nad planowaniem cywilnym;
 - kierowania zasobami i działaniami Centrum Zarządzania Kryzysowego;
 - Lekarzowi Weterynarii w Darłowie w obliczu:
 - likwidacji skutków zakażenia zwierząt.
 - Przedstawicielowi Szpitala Powiatowego w Sławnie w obliczu:
 - likwidacji skutków skażenia i zakażenia ludzi;
 - potrzeby koordynacji systemu pomocy medycznej;
 - potrzeby koordynacji systemu opieki zdrowotnej.
 - Kierownikowi Miejskiego Ośrodka Pomocy Społecznej w obliczu:
 - potrzeby koordynacji systemu pomocy społecznej i humanitarnej.
 - Kierownikowi Biura Promocji Miasta, w obliczu:
 - nadzoru nad informowaniem publicznym.
 - Kierownikowi Referatu Gospodarki Nieruchomościami i Planowania w obliczu:
 - nadzoru w zakresie szacowania strat, w tym przygotowanie raportów o zniszczeniach;
 - Kierownikowi Referatu Gospodarki Komunalnej i Mieszkaniowej, w obliczu:
 - potrzeby skoordynowania zabezpieczenia logistycznego działań, w tym systemu zarządzania zasobami;
 - Skarbnikowi Miasta w zakresie:
 - rejestracji wszystkich operacji finansowych w czasie działań reagowania i wczesnej odbudowy oraz składania właściwych raportów z poniesionych kosztów w czasie sytuacji kryzysowej;
 - ustalania procedur i wnioskowanie o dotacje finansowe;
 - Polowy dowódca akcji będzie uprawniony do koordynowania i wykorzystywania zasobów i personelu na miejscu zdarzenia. W przypadku sytuacji kryzysowej powstałej przy bardzo krótkim czasie, dowódca polowy może zareagować na miejscu zdarzenia i objąć dowodzenie.

Współdziałanie między podmiotami zarządzania i reagowania kryzysowego.

- Współdziałanie ma na celu synchronizację działań wszystkich podmiotów systemu zarządzania kryzysowego, tak aby na każdym etapie postępowania, a zwłaszcza w fazie reagowania, uzyskać maksymalny efekt skuteczności.
- Współdziałanie z zasady organizuje podmiot, który w zidentyfikowanym zagrożeniu i siatce bezpieczeństwa, zawartej w planie zarządzania kryzysowego został wskazany jako podmiot wiodący.
- W przypadku wystąpienia zdarzenia nie ujętego w siatce bezpieczeństwa współdziałanie organizuje organ, który pełni rolę podmiotu wiodącego.
- Zadaniem wymienionych w siatce bezpieczeństwa podmiotów wspomagających jest uruchomienie i skierowanie do działań na rzecz podmiotu wiodącego wszystkich dostępnych sił, środków i usług będących w dyspozycji organów i jednostek organizacyjnych podległych lub nadzorowanych, stosownie do zapotrzebowania podmiotu wiodącego i skali zagrożenia.
- Organ administracji publicznej, wskazany w siatce bezpieczeństwa jako podmiot wiodący ma prawo, w zależności od rozwoju sytuacji, wystąpić o wsparcie również do organów /instytucji publicznych nie wymienionych w siatce bezpieczeństwa, o ile ich potencjał jest niezbędny do zminimalizowania lub usunięcia skutków zagrożenia.

Współdziałanie realizują:

w obszarze decyzyjnym i opiniodawczo-doradczym:

- organy administracji publicznej właściwego szczebla;
- zespoły zarządzania kryzysowego organów administracji publicznej.

w obszarze planowania, wymiany informacji i bieżącej koordynacji działań:

- komórki ds. zarządzania kryzysowego właściwych organów administracji publicznej;
- centra zarządzania kryzysowego.

Główne obszary współdziałania:

w fazie zapobiegania

- przegląd stanu prawnego, procedur i zasobów;
- przygotowywanie projektów przepisów z zakresu zarządzania kryzysowego.

w fazie przygotowania

- opracowywanie siatki bezpieczeństwa;
- opracowywanie, uzgadnianie i aktualizacja planów zarządzania kryzysowego;
- wymiana bieżących informacji o zagrożeniach i podejmowanych działaniach;
- uzgadnianie zakresu i sposobu wykonania zadań;
- uzgadnianie standardów wyposażenia w sprzęt i oprogramowanie informatyczne do wspomagania procesu zarządzania;
- opracowywanie wspólnych raportów, analiz, programów i strategii postępowania;
- przygotowywanie i realizacja porozumień i umów o współpracy;
- organizowanie i prowadzenie wspólnych szkoleń i ćwiczeń;
- zorganizowanie systemu punktów kontaktowych zapewniających sprawną wymianę informacji;

w fazie reagowania

- wymiana bieżących informacji o zagrożeniach i podejmowanych działaniach;
- koordynacja działań w warunkach sytuacji kryzysowej, w tym udzielanie wzajemnej pomocy i wspieranie organu wiodącego;
- udział własnych przedstawicieli w sztabach (zespołach) innych organów zaangażowanych w rozwiązanie sytuacji kryzysowej.

Podmioty współdziałające

- 1/ Ochotnicze Straże Pożarne, nie włączone do systemu, współdziałają z krajowym systemem ratowniczo – gaśniczym, na podstawie porozumień o współdziałaniu zawartych pomiędzy zarządem jednostki OSP, Wójtami Gmin i Burmistrzem Miasta Sławno oraz Komendantem Powiatowym PSP.
- 2/ Powiatowa Inspekcja Weterynaryjna, realizująca w ramach współdziałania z krajowym systemem ratowniczo - gaśniczym własne zadania ustawowe.
- 3/ Powiatowa Inspekcja Sanitarna, realizująca w ramach współdziałania z krajowym systemem ratowniczo - gaśniczym własne zadania ustawowe z zakresu zdrowia publicznego poprzez sprawowanie kontroli nad warunkami higieny w różnych dziedzinach życia.
- 4/ Powiatowa Inspekcja Nadzoru Budowlanego realizująca w ramach współdziałania z systemem zadania zgodnie z ustawą Prawo Budowlane, obejmujące między innymi ocenę stanu technicznego obiektów budowlanych, współdziałanie w inspekcjach i kontrolach, zabezpieczaniu katastrof budowlanych.
- 5/ Ochrona Środowiska: Wydział Rolnictwa i Ochrony Środowiska, realizuje zadania określone ustawą o ochronie środowiska, uwzględniającą między innymi współdziałanie z krajowym systemem ratowniczo – gaśniczym.
- 6/ Straż Miejska realizująca w ramach współdziałania z „systemem” własne ustawowe zadania związane z zapewnieniem bezpieczeństwa i porządku publicznego podczas działań ratowniczych oraz monitorowanie zagrożeń, wsparcie działań porządkowo - ochronnych Policji, alarmowanie ludności, pomoc w organizacji ewakuacji ludności.
- 7/ Pogotowie gazowe, realizujące w ramach współdziałania z „systemem” własne ustawowe zadania techniczno – ratownicze.
- 8/ Pogotowie energetyczne, realizujące w ramach współdziałania z „systemem” własne ustawowe zadania techniczno – ratownicze.
- 9/ Pogotowie wodno – kanalizacyjne, realizujące w ramach współdziałania z „systemem” własne statutowe zadania techniczno – ratownicze.
- 10/ Podmioty dysponujące specjalistycznym sprzętem (dźwigi, koparki, sprzęt transportowy i inny), realizujący w ramach współdziałania z „systemem” własną działalność usługową,
- 11/ Specjaliści powiatowi z różnych dziedzin nauki i umiejętności, świadczący w ramach współdziałania z „systemem” pomoc nieodpłatnie na podstawie zawartych porozumień lub w ramach usługi zlecenia.
- 12/ Formacje Obrony Cywilnej Ratownictwa Ogólnego i formacje do zadań specjalnych jako siły rezerwowe mogą być użyte do wykonywania prac ogólnoratowniczych, wyszukiwania i ewakuacji poszkodowanych, udzielenie poszkodowanym pierwszej pomocy przedlekarskiej, zabezpieczenie ewakuacji ludności zagrożonej, wykonywanie innych prac pomocniczych.

**WYKAZ JEDNOSTEK ORGANIZACYJNYCH NADRZĘDNYCH,
WSPÓŁDZIAŁAJĄCYCH I PODPORZĄDKOWANYCH**

Nazwa jednostki	Siedziba	Kontakt Tel./ fax
Wojewódzkie Centrum Zarządzania Kryzysowego	Zachodniopomorski Urząd Wojewódzki ul. Wały Chrobrego 4 70-502 Szczecin	(91) 430-33-42; (91) 430-33-44 (91) 430-33-60 FAX (91) 433-85-22 info. 0800 17 01 10 E-mail: czk@szczecin.uw.gov.pl
Powiatowe Centrum Zarządzania Kryzysowego	Starostwo Powiatowe ul. Sempołowskiej 2a 76-100 Sławno	Tel/fax: (59) 810-64-49 FAX - 59 810-49-12, 59 810-49-04 E-mail: starosta@powiatslawno.pl lub pczk@powiatslawno.pl
Urząd Marszałkowski Województwa Zachodniopomorskiego	Szczecin ul. Korsarzy 34	Sekretariat Marszałka - 91 4807243 Fax: 91 4893968 e-mail: zdebska@wzp.pl
Komenda Powiatowa Policji	Sławno ul. Gdańska 2	Tel. 59 8100511 Fax 59 8100504
Komisariat Policji	Darłowo ul. Rzemieślnicza 48	943157311; 943157305; 94150505
Jednostka Ratowniczo-Gaśnicza w Sławnie Posterunek w Darłowie	Darłowo ul. Portowa 2b	94 3142308, fax 94 3142748 alarmowy: 94 3140240, 998
Komenda Powiatowa PSP	Sławno ul. Wojska Polskiego 19	Tel/fax 59 8103009 Sekretariat - 598105371
Placówka Straży Granicznej w Darłowie	Darłowo ul. o.D. Tynieckiego 33	Tel. 94314-21-52/53 94314-04-20 fax 943140427
Garnizon Darłowo	Jednostka Wojskowa Nr 4653 Darłowo	Centrala 94314 22-51 Oficer dyżurny 943147360, fax 943147555 Meteo 94314-7-222, lub 94314-7-302
Urząd Morski w Słupsku Kapitanat Portu	Darłowo ul. Zachodnia 2	Kapitan 943406820 Bosmanat 943406840
Powiatowa Stacja Sanitarno-Epidemiologiczna	Sławno ul. Sempołowska 2a	Tel./ fax (59) 810-73-11 alarmowo 694-493-769
Zarząd Melioracji i Urządzeń Wodnych	OT Sławno ul. Gdańska 18a	Tel. / fax (59) 810-23-13 516126675
Pogotowie Ratunkowe	Darłowo ul. Wojska Polskiego 33d	999, 94315134585
Niepubliczny Zespół Opieki Zdrowotnej	Darłowo ul. M. Curie Skłodowskiej 32	94314 4733,
	Darłowo ul. Kr. Jadwigi 26	943144400
Szpital Powiatowy	Sławno ul. I Pułku Ułanów 9	(59) 8103031
Powiatowa Poradnia Psychologiczno-Pedagogiczna	Sławno ul. Kopernika 9	(59) 8107135 e-mail: ppp-poradnia@wp.pl www.ppp-poradnia.p
Poradnia Psycholog.-Pedagogiczna Filia PPPP w Darłowie	Darłowo ul. Żeromskiego 25	94314-11-49
Powiatowy Inspektorat Weterynarii	Sławno ul. Koszalińska 46	Tel./fax (59) 810-51-78
Lecznica Zwierząt „Nova”	Darłowo ul. Al. Wojska Polskiego 49b	94314 -49-99

Lecznica Zwierząt p. Bojke	Darłowo ul. Morska 43a	94314 –26-89; 26-80
Stacja Ratownictwa Morskiego	Darłowo ul. Wilków Morskich 23	943140024; 509474131 Statek ratown. 943142400
Obwód Ochrony Wybrzeża	Darłowo ul. Helska 2	94314 – 32-21
Wojskowa Komenda Uzupełnień	Koszalin ul. Zwycięstwa 202A	94345-64-44 FAX 94345-75-88
Energa - Operator SA Oddział w Koszalinie	ul. Morska 10, 75-950 Koszalin	tel. (0-94) 348-33-33, fax (0-94) 348-31-01 E-mail: oddzial@koszalin.energa.pl
Zakład Gazowniczy Spółka z o.o. Koszalin	Koszalin ul.Połczyńska 55/57	94 348 41 00; 661967875 992
Stacja Paliw „Orlen”	Darłowo ul. M. Curie Skłodowskiej 28	94314 – 27-34
Stacja Paliw	Darłowo ul. Dąbrowskiego 1	94314 – 21-21
Stacja Paliw (baza PKS)	Darłowo ul. Morska 37	602523018
Dystrybucja Gazu propan - butan PHUP Sławomir Nalepa	Darłowo ul. Leśna 13 a	886305769
Miejskie Przedsiębiorstwo Gospodarki Komunalnej	Darłowo ul. 1 Maja 1	Dyrekcja 94314 – 30-71 Fax 94314-53-91 Wod-Kan: 94314 – 27 11, Oczyszczalnia. 94314 5400
Miejskie Przedsiębiorstwo Energetyki Ciepłej	Darłowo ul. Żeromskiego 15	94314 – 60-01 fax 94314-29-15, 94314-67-42 dyspozytor 693 163 885
Zarząd Portu Morskiego Sp.z o.o.	Darłowo Ul. Wschodnia 14	Tel/fax 94314 – 51-85 E-mail: zarzadportudarlowo@op.pl www.zarzadportudarlowo.xu.pl
Telekomunikacja Polska S.A. Pion Administracji	Koszalin ul. Raclawicka 4	94346-77-29 FAX 94 342-27-20
Zarząd Rejonowy PCK	Sławno	(59) 810-48-05
Fundacja Rodzina w Sławnie	76-100 Sławno, ul. Cieszkowskiego 2	info@fundacjarodzina.org fundacjarodzinaslawno@wp.pl
Zarząd Rejonowy PCK	Koszalin Ul. Grunwaldzka 20	Tel./fax. 94/342-50-33
Towarzystwo Przyjaciół Dzieci - Oddział Okręgowy w Koszalinie	75-501 Koszalin ul.J. Piłsudskiego 11-15	Tel/fax. 94/342-36-16 Tel./fax. 94/342-56-27
Caritas przyparafialne	Darłowo	943142012, 943143272, 943142716
Darłowski Ośrodek Kultury	Darłowo ul. Morska 56	94314 – 26-29
Miejski Zarząd Budynków Komunalnych	Darłowo ul. 1 Maja 3	94314 – 25-65
Miejski Ośrodek Pomocy Społecznej	Darłowo ul. o.D. Tynieckiego 20	94314-67-76
Przedszkole Nr 2 im. Janiny Porazińskiej	Darłowo ul. Królowej Jadwigi 3	94314 – 02 21
Miejskie Gimnazjum	Darłowo ul. Franciszkańska 1	94314 – 21-08
Szkoła Podstawowa Nr 3	Darłowo ul. WOP 12	94314 – 24-70
Zespół Szkół im. Stefana Żeromskiego	Darłowo ul. Chopina 4	94314 – 25-15
Bank PKO BP	Darłowo ul. Morska 5	94314-8960

Bank Spółdzielczy	Darłowo ul. Bogusława X	94314-3641
CB Radio Sztab Ratownictwa	Sławno	(59) 810-28-03
Radio Koszalin	Koszalin ul. Piłsudskiego 45	94347-09-19 fax 94347-09-26
„Multi – Media” TV kabł.	Darłowo ul. Królowej Jadwigi 5	(94) 314 – 30-44
Telewizja Szczecin	Szczecin	(091) 4810300
Telewizja Koszalin	Koszalin ul. Wł. Andersa 26	94340-71-71 fax 94345- 00-54
Redakcja „Dziennika Bałtyckiego”	Sławno ul. Basztowa 3	(59) 810-24-96 fax 59810-51-34
Redakcja „Głos Pomorza”	Koszalin ul. Mickiewicza 24	94347-35-00 fax 94347-35-47
„Wiadomości Darłowskie”	Darłowo Pl. Kościuszki 9	94314 22-23 do 25
Redakcja „Głos Koszaliński”	Koszalin ul. Sportowa 14	94340-72-16 fax 94 343-55-93
Muzeum Zamek Książąt Pomorskich	Darłowo Plac Zamkowy	94314 – 23-51
Nadleśnictwo	Sławno	(59) 810-24-33
Rejonowe Biuro Pracy	Darłowo ul. Wieniawskiego 19c	94314 – 67-72
Urząd Pocztowy	Darłowo ul. Pocztowa	94314 2402
Zakład Oświetlenia Drogowego „Północ” Sp. z oo	78-230 Karlino ul. Morska 33d	94345-50-16
p.w. Matki Bożej Częstochowskiej	Darłowo ul. Franciszkańska 4	94314 – 20-12
p.w. Św. Maksymiliana Kolbe	Darłowo ul. Gdyńska	94314 – 32-72
p.w. Św. Gertrudy	Darłowo ul. Cmentarna 1	94314 – 27-16
Caritas Diecezji Koszalińsko- Kołobrzeskiej	75-061 Koszalin ul. Biskupa Cz. Domina 8	Tel.(94) 342-36-90 Tel.(94) 346-21-75 e-mail koszalin@caritas.pl
INFOLINIE TELEFONY ALARMOWE		
Infolinia dotycząca sytuacji w kraju		0 800 250 250
Infolinia dotycząca sytuacji za granicą		0 800 50 50 50 0 800 25 25 25
Infolinia Policji		0 800 120 226
Infolinia Woj. Centrum Zarządzania Kryzysowego		0 800 17 01 10
Pogotowie Ratunkowe		999
Straż Pożarna		998
Policja		997
Straż Miejska		986
Ratowniczy ogólnoeuropejski		112

Schemat reagowania w czasie klęsk żywiołowych i nadzwyczajnych zagrożeń na terenie miasta Darłowo

